EDICION DOMINICAL
DE 32 PAGINAS
AGENCIAS EN EL EXTERIOR:
NUEVA YORK: 141, BROADWAY
LONDRES: 4 & 5, COPTHALL COURT
AGENCIAS EN TODAS LAS PROVINCIAS

LA NACION

PRECIO: 20 CENTAVOS
NUMERO ATRASADO: 40 CENTAVOS
SUSCRICIONES:
Por un año: $ 50.00 - Por seis meses: $ 26.00
Por 3 meses: $ 14.00 - Por 1 año exterior: $ 110.00

AÑO IV
Santiago de Chile, Domingo 5 de Diciembre de 1920
Núm. 1,422

UN BANQUETE

Había banquete en casa del poderoso negociante. El prefecto había pronunciado ya un discurso en honor del primogénito de la casa, recién salido de la Universidad, y el negociante había contestado con un discurso en honor del prefecto. Todo hasta entonces iba bien. Pero se advertía que cierta inquietud tenía preocupado al dueño de la casa. Respondía con palabras discordes, mezclaba el Rhin con el Oporto, y mostraba por mil indicios que su pensamiento estaba ausente. Agitábase, efectivamente, en su espíritu, la idea de un nuevo discurso, distinto de los discursos de rúbrica; lo cual, en él, era, por lo menos, extraño, puesto que carecía por entero de elocuencia, y —cosa más rara todavía— se daba cuenta de ello.

Así, cuando hacía el final de la comida golpeó la copa con el cuchillo y manifestó a sus huéspedes que tenía sobre el corazón algo de que deseaba hacerles partícipes, todos comprendieron que el discurso iba a salirse de lo ordinario. Hízose en derredor de la mesa un repentino silencio, y se oyó la conversación animada de las señoras en la pieza inmediata, donde comían solas, según la costumbre noruega.

Mas, poco tardó en llegar hasta ellas el silencio y todas fueron a oir. El ama de la casa se quedó sola, detrás, lanzando a su marido una mirada de inquietud: "Ay, Dios mío!—suspiró a media voz;— ya va a salir con alguna tontería; si ha pronunciado todos los discursos posibles, ¿qué más le quedará por decir?"

En efecto, los comienzos fueron dificultosos; el orador tartamudeaba, tosía, se atascaba en los giros acostumbrados: "No quiero dejar de... es para mí una necesidad el manifestaros que... es decir... os ruego, señores, que vengáis en mi ayuda..."

Los caballeros miraban al fondo de sus copas, dispuestos a vaciarlas al primer indicio de conclusión. Pero el final no llegaba. Antes al contrario, el orador fué encontrando aplomo. Tenía, efectivamente, algo en el corazón. El contento, el orgullo de ver a su hijo bien situado, después de un examen honroso, el discurso halagador del prefecto, los ricos manjares, el vino, y, por encima de todo, la pura alegría que su primogénito le proporcionaba, todo contribuía a inspirarle; y así que hubo pasado las embarazosas frases de introducción, fué sintiéndose cada vez más a sus anchas.

Era un discurso en honor de la juventud. El orador insistía en la responsabilidad que tenemos para con los hijos, en las múltiples alegrías que nos dan. Apresuraba a veces el final de algunas frases para no mostrar demasiada emoción, porque sentía de veras lo que iba diciendo. Y cuando llegó a hablar de los hijos que entran en la edad de hombres, cuando se representó a su hijo querido asociado a su comercio, a los nietos en la casa y todo lo que detrás vendría, sus palabras adquirieron un tono elocuente que asombró de veras a sus comensales. Aplausos sinceros saludaron el final.

"Porque, señores, en estos hijos se continúa, por decirlo así, nuestra existencia; no es sólo un nombre lo que les dejamos; es nuestro trabajo mismo. Y se lo dejamos, no para que disipen sus frutos en el ocio, sino para que lo continúen con bases más anchas y lo hagan mejor que sus padres lo hicieron. Sí, queremos esperar que la nueva generación sabrá sacar provecho de la experiencia del tiempo, desligarse de muchos prejuicios que obscurecieron el pasado y, en parte, el presente; queremos esperar, alzando las copas por la salud de los jóvenes, que irán siempre adelante, que serán dignos de sus padres y aún —permitid que lo diga— que sabrán ir más allá que ellos.

"Y precisamente porque sentimos que el trabajo de toda una estirpe queda confiado a manos más seguras y mejores que las nuestras, podemos esperar con calma el momento en que tengamos que abandonar la labor cotidiana y contar con un futuro próspero y glorioso para nuestro querido país. Brindo por la juventud".

El ama de la casa, que había ido aproximándose, en cuanto advirtió que todo iba bien, estaba muy orgullosa y conmovida; los invitados sentíanse animados por aquellas palabras, sobre todo el estudiante no cabía en sí de gozo.

Hasta entonces siempre le había impuesto un poco su padre, cuyas severas ideas patriarcales conocía. Y de repente, aquel padre expresaba, con respecto a la juventud, las más amplias opiniones; regocijábase ya al pensamiento de poder hablar con él de cosas serias.

Por el momento, sin embargo, aun no se pensaba más que en bromear; el discurso había producido una de esas interesantes discusiones de sobremesa en que se trataba de saber quién es verdaderamente joven y quién es viejo. Cuando llegaron a la ingeniosa conclusión de que, en realidad, los más viejos eran los más jóvenes, fueron todos a tomar el café con las señoras.

Mas, por galantes que sean los caballeros, y en particular los de la escuela antigua, para con el bello sexo, ni la amabilidad femenina, ni el moka más excelente pueden retenerlos mucho rato lejos de la sala de fumar. Y pronto el primer aroma de habano —gozo sin igual para los fumadores— anunció que había empezado una sesión de las que, según dicen las señoras noruegas, están conservadas en humo.

El estudiante y varios compañeros suyos hicieron compañía unos momentos a las invitadas más jóvenes, ante los ojos severos de las personas mayores. Mas no tardaron mucho en ir entrando, uno tras otro, en la nube gris que ya envolvía a los padres.

Hablábase animadamente en la sala de fumar de varios asuntos de economía política; el amo de la casa llevaba la voz y traía en apoyo de su parecer unos "datos históricos", que resultaban totalmente erróneos.

Su contrincante — magistrado de la Audiencia— estaba precisamente en vena de refutar, no sin complacencia, tales inexactitudes, cuando entró el estudiante.

Llegó en el momento preciso para oir el error paterno, y lleno aún del gozo que le causara el discurso que le hizo ver a su padre en una luz nueva, exclamó animadamente, sin miramientos:

—Dispensa, papá, te equivocas; no hay nada de eso que dices... por el contrario...

No continuó; su padre, riéndose, le dió un golpe en el hombro:

—Vaya, vaya— le dijo; ¿también quieres tú charlar de política? Mira, no nos molestes, que discutimos en serio.

El estudiante oyó una risa impertinente brotar en la nube gris; e irritadísimo al ver que su intervención en una cosa seria se juzgaba intempestiva, contestó con vivacidad:

Su aspecto enojado le llamó en seguida la atención al padre, que cambió al punto de tono:

—¿De modo que te propones— dijo— venir a demostrar que tu padre dice tonterías?...

—Si yo no he dicho eso; decía que estás equivocado, y nada más.

—Poco importan las palabras; lo que tú quieres decir es eso— replicó el negociante, que empezaba a irritarse ya. Acababa de oir a alguien que decía: "en tiempo de mi padre, no se hubiera visto una cosa así".

Una frase dió motivo a otra, y la situación se puso cada vez más tirante.

El ama de la casa, conocedora del carácter violento de su marido, y que oía siempre con discreción lo que se hablaba entre los hombres, acudió presurosa:

—¿Qué pasa? — preguntó al profesor Hansen.

—Nada, que su hijo ha tenido una discusión.

—Con su padre, Dios mío! El vino será, de seguro. Amigo Hansen, lléveselo, por favor.

El profesor, que tenía mejor voluntad que diplomacia, pero que contaba— como no es frecuente entre los profesores viejos— con el cariño de sus alumnos, se acercó, y sin otra formalidad cogió del brazo al estudiante, diciéndole:

—Ven; vamos a dar una vuelta por el jardín:

Volvióse brusco el joven, pero en cuanto vió que era su anciano maestro y advirtió la mirada de súplica e inquietud que le dirigía su madre se abandonó sin resistencia.

En el umbral oyó al abogado, a quien no tragaba, hablar del huevo que pretende dar lecciones a la gallina, broma que fué acogida con una tempestad de risas. Tuvo un sobresalto de furor, pero el viejo le tenía bien cogido y le obligó a salir.

En el jardín necesitó un buen rato para calmar a su alumno y hacerle escuchar palabras razonables. La decepción, la amargura de hallarse en desacuerdo con su padre y sobre todo la humillación de que le trataran como a un chiquillo delante de todos, no podían disiparse sin encontrar antes libre desahogo.

Al cabo se tranquilizó y fué a sentarse junto a su amigo, quien le explicó lo molesto que era para un hombre de edad que le corrigiese un mozuelo.

—Sí, pero yo tenía razón— repitió el estudiante por vigésima vez a lo menos.

—Claro está, claro está, pero no debiste echártelas de saber más que tu padre.

—Pero si el mismo papá ha dicho que eso es lo que él quiere...

—¿Eh? ¿Cómo? ¿Cuándo ha dicho tu padre tal cosa?

También el profesor empezaba a creer que al muchacho se le había subido el vino a la cabeza.

—En la mesa, en su discurso!— exclamó aquel.

—¿En la mesa? Ah, sí, en el discurso! Eso es! Pero, mira, en la mesa es otra cosa. Son palabras que se dicen— y más en un discurso,— pero nadie piensa ni un instante en la práctica. Créeme, hijo; soy viejo y conozco a los hombres. Siempre ha pasado lo mismo desde que el mundo es mundo. Nadie lo ha de cambiar. Mientras uno es joven, tiene un modo especial de ver la vida. Pero, querido amigo, ese modo no es definitivo. Más adelante, a medida que aumenta en edad, ve las cosas y a las personas en su aspecto verdadero. Mira, voy a decirte algo que puedes tener por seguro. Cuando tengas la edad y la posición de tu padre, tus opiniones serán exactamente las suyas y te esforzarás por defenderlas, como él, contra todos, y por inculcárselas a tus hijos.

—No, nunca, lo juro!— exclamó el joven, poniéndose en pie.

Y declaró con palabras inflamadas que para él lo justo sería siempre lo justo; proclamó el respeto a la verdad, el respeto a la juventud, y otros respetos más; habló, en suma, como suelen hablar los mozos despiertos, después de una buena comida y de una viva emoción.

Estaba guapo de veras, en pie, al sol de la tarde que ponía una aureola en sus cabellos rubios, vuelto al cielo el rostro entusiasta.

Algo arrebatador, convincente, había en su persona y en sus palabras que no hubiera dejado de producir efecto en cualquiera que no fuese su ex-profesor. Porque en éste no produjo el mozo impresión ninguna: el viejo Hansen era... viejo.

No presenciaba por primera vez un espectáculo semejante; él mismo había representado sucesivamente los dos papeles, y había visto a más de un galán, como el mozuelo, y a muchos actores veteranos aconsejarle bien.

Se contentó con mover la cabeza venerable y decir para sus adentros:

—Sí, sí, todo eso es muy bonito! Pero aguarda un poco! Ya verás como tengo razón; éste también acabará por ser igualito a nosotros.

Y tuvo razón, en efecto.

ALEJANDRO L. KIELLAND

LOS ESTADOS UNIDOS SEGUN BLASCO IBAÑEZ

Dos rasgos característicos del pueblo yanqui.—El modo de reir y el modo de fumar.—Lo que hace la ignorancia del idioma

(De nuestra oficina en Nueva York)

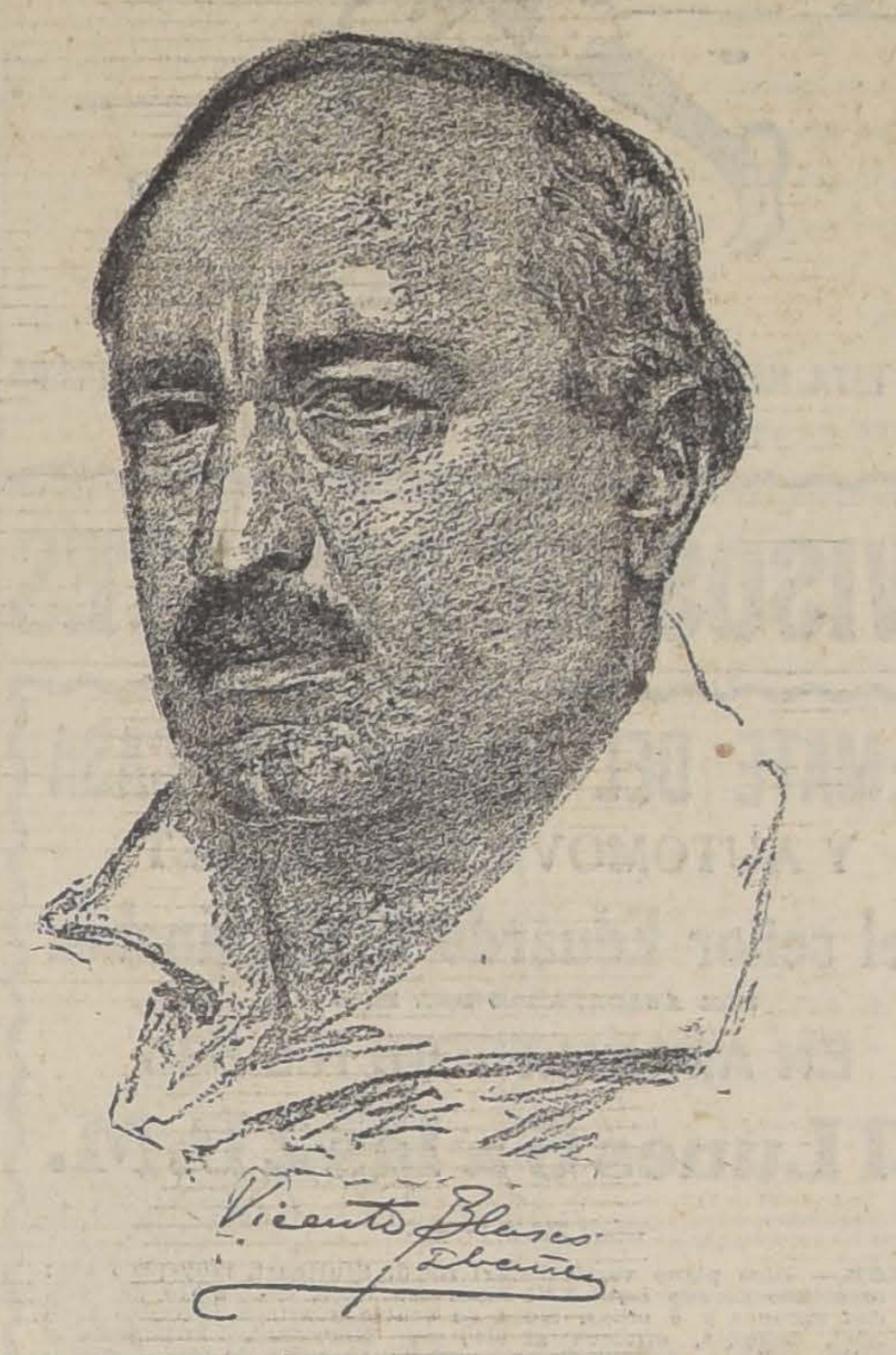

Blasco Ibáñez ha perdido mucho de su reputación ante la América española desde que escribió su serie de artículos— reunidos en un libro después — en contra de México. Ha ganado, en cambio, fama en la América del Norte, no por cierto a causa de sus ataques a México, sino simplemente por el mérito de su obra como novelista. Vicente Blasco Ibáñez maneja hoy día una de las plumas más populares y mejor pagadas en los Estados Unidos.

Una revista de gran reputación, una de las mejores revistas de este país, "The American Magazine", le pidió al intenso novelista español, al partir, un artículo en que sintetizara su opinión acerca de los Estados Unidos. Blasco Ibáñez lo escribió, y la revista lo acaba de publicar en lugar de preferencia.

Tanto se comenta en pro y en contra la idiosincrasia del pueblo norteamericano, tantos juicios contradictorios se emiten, que uno lee con ansias los juicios de observadores del alma humana que tienen fama de profundos. Y Blasco Ibáñez es un buzo del alma humana.

Dos cosas ha encontrado él que son características de este pueblo. Dos rasgos que son netamente yanquis, inequivocablemente yanquis. ¿Cuáles son? El novelista habla:

"Yo he podido observar dos gestos que son netamente característicos del yanqui, inequivocables, tan originales que no los puede imitar ningún otro pueblo del mundo.

"El primero es la manera de reir del yanqui. Cuando un norteamericano ríe, ríe todo entero. Abre la boca tanto como puede y hace todo el ruido posible. Usted podrá no ver a un yanqui, podrá él estar en otro cuarto, pero cuando le oye reir, estará seguro de que es un yanqui.

"Comprendo ahora por qué los Estados Unidos son el país más adelantado en dentística. Usted no puede reir aquí a menos de que sus dientes estén en buenas condiciones, con todas las cavidades bien llenas de oro. El interior de la boca yanqui es algo externo, como su sombrero o su corbata. Tiene que cuidárselo mucho más que la boca europea.

"El segundo gesto netamente yanqui es la manera de fumar del norteamericano. Cuando un yanqui está fumando un cigarro, lo está mordiendo constantemente, dándole vueltas en la boca, hasta que lo hace pedazos. Y cuando ha fumado la mitad, lo arroja, lo tira. Es una manera sorprendentemente pródiga y destructiva de fumar. La economía de tabaco es algo desconocido en este país. Yo apuesto un dólar a que puedo pasearme por las calles de Londres y de París y decir, por la cola de un cigarro, si el que lo fumó era un yanqui o no".

Blasco Ibáñez habla de otras cosas también. Habla de que los yanquis comen mucho azúcar, de que los rascacielos son hermosos, de que Nueva York es una ciudad cosmopolita y de otros asuntos por el estilo. Pero sus dos observaciones fundamentales, que "The American Magazine" publica en marco especial, son las referentes a la manera de reir y a la manera de fumar.

¿Por qué han llamado la atención al observador español estos dos rasgos norteamericanos? ¿Es que él se quema los labios con la cola del cigarrillo? ¿Es que él tiene dentadura postiza, de saca y pon?

Blasco Ibáñez no habla el inglés, no comprende el inglés, no lee el inglés. Su genio observador ha tenido que contentarse en este país con observar los gestos. Si el conocimiento del idioma le hubiera permitido observar más profundamente a este pueblo, habría notado que esos dos rasgos que el revela como característicos, no son sino dos detalles materiales de dos rasgos psicológicos, mucho más amplios a los cuales él no hace ninguna referencia. Que el yanqui enseñe los dientes para reir, que ría sin disimulo, es sólo un detalle de su franqueza, de su sinceridad, de su naiveté. Y en cuanto al derroche de la mitad del cigarro, es sólo un detalle de su liberalidad para gastar, de su generosidad, de su espíritu general de derroche si se quiere, el cual a su vez es consecuencia de la facilidad con que gana el dinero.

Es muy sensible que Blasco Ibáñez no sepa el inglés porque no ha podido estudiar a este país como debe estudiarlo un observador que piensa escribir novelas acerca de él. Cuando Blasco Ibáñez ha pintado tipos españoles lo ha hecho muy bien. Cuando ha pintado franceses lo ha hecho menos bien. Cuando ha pintado príncipes rusos lo ha hecho mal. Cuando pinte yanquis, ¿cómo lo hará?

TANCREDO PINOCHET

OFICINA

Muy central, canon $ 170, se arrienda.
Tratar:
AUGIER BENAVIDES Y CO
Monjitas 881

Deutscher Sport-Verein, Santiago
Fiesta Hípica
en beneficio de la Clínica Alemana de Santiago y del D. S. V.
5 de Diciembre 1920 a las 2 P. M. en el Stadium del D. V. S. en Los Leones
Cuatro pruebas para oficiales del Ejército y Civiles.
De las 5 1|2 adelante se bailará en las dos canchas de Tennis.
Entrada: $ 5.00.
D-5

CLUB DE NEUMATICOS
"AJAX"

En los sorteos efectuados ayer, Sábado 4 del presente, ante el Notario don Mariano Melo E., salieron favorecidos los siguientes números:

Club N.o 1, (19.o sorteo), el número 81, perteneciente a don Desiderio Alvarado, calle Molina 225.

Club N.o 2 (17.o sorteo) el número 99, perteneciente a don José D. Muñoz, calle Huemul 439.

Club N.o 3 (13.o sorteo), el número 47, perteneciente a don Emilio Bahamonde, calle Morandé 823.

Club N.o 4, (5.o sorteo), el número 117, perteneciente a doña Carmela de Araya, calle Eyzaguirre 1362.

Barahona y Marin
BANDERA ESQUINA SANTO DOMINGO

LAS GRAJEAS
Gamir
Adoptadas en los Hospitales de París, son el remedio soberano de las
BLENORRAGIA, CISTITIS, URETRITIS, PROSTATITIS
Ni sándalo, ni cubeba, ni copaiva. Inofensivas para el estómago.
En las Boticas y Droguerías R. Collière, Agente. Casilla 2285. Santo Domingo 1277. Santiago

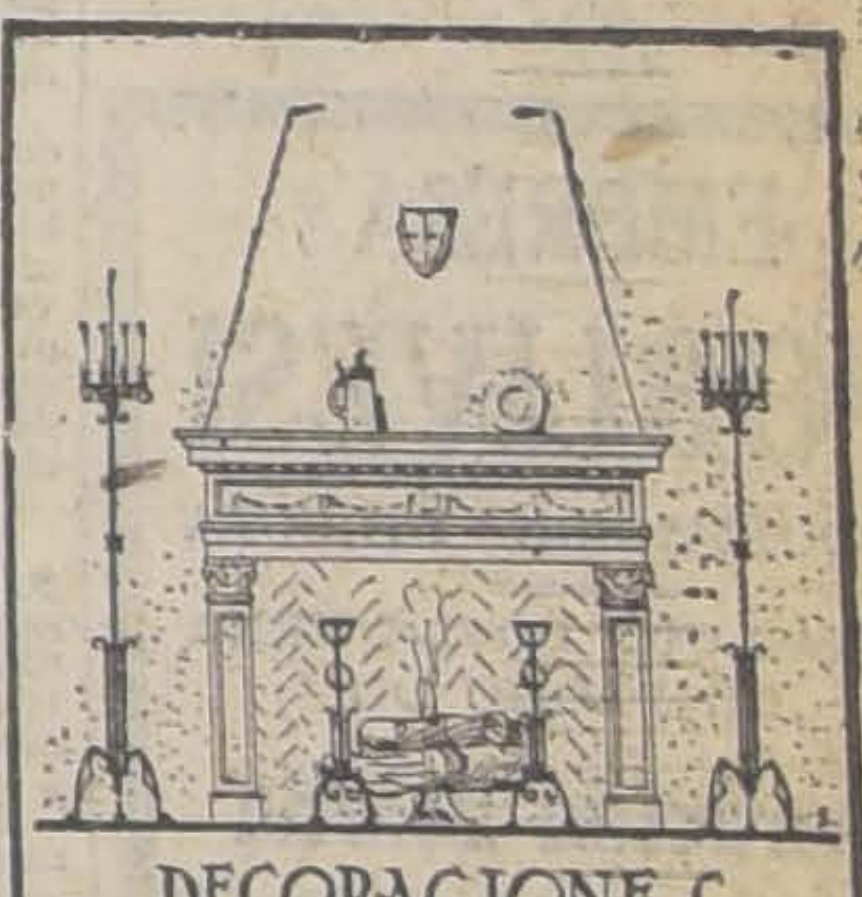

DECORACIONES INTERIORES
DIBUJOS DE MUEBLES
J.E. SMITH M. ARQUITECTO
BOLSA DE COMERCIO • 242

MAQUINAS REGADORAS
MAQUINAS BARREDORAS
PARA CIUDADES, MUY RAPIDAS Y ECONOMICAS
LUTOCAR - CARRETONES - VOLTEAR
UNICO PROVEEDOR EN LA REPUBLICA.
ENRIQUE TORRES
MAESTRANZA YUNGAY :-: CARRASCAL 3300
5-D

CORREAS
De pelo camello.
De balata cosida.
De lona cosida.
De suela.
De suela, con lona, combinadas.
En todas dimensiones, ofrece:
FUNDICION LIBERTAD
LIBERTAD 53 - 58

CLINICA DENTAL
Del Dr. Valenzuela Basterrica
Huérfanos 1616. Teléfono 1642.
El 1.o de Marzo se trasladará a Riquelme 47.

¿Por qué la Tintura **François** se ha impuesto al público?

Unicamente porque ha comprobado que es la única tintura, perfecta, de fácil aplicación, de precio reducido.

La Tintura Instantánea **François** se vende en todas las farmacias en los colores siguientes:

Negro, castaño obscuro, castaño y castaño claro

¡La Ciencia Habla! **KEFIR - VITAM**
En las afecciones del Estómago
CERTIFICADO DEL DR. DEL SOL
(Copia del original)

El infrascrito ha tenido oportunidad de tratar numerosos enfermos de afecciones crónicas del intestino o de dispepsia nerviosas con el "KEFIR-VITAM" del Sr. Stiefel, y se hace un deber de declarar que esta preparación le ha dado un resultado satisfactorio.

Santiago, 3 de Diciembre de 1920.
(Firmado): Dr. G. DEL SOL.
Fábrica: INDEPENDENCIA 1147 — Sucursal: BANDERA 78, Oficina 19

LO MAS MODERNO
EXACTITUD ABSOLUTA
VULCAIN
Reloj Pulsera de Moda

ESPECIFICO BENGURIA
El único reconstituyente del cabello. Cura radicalmente las canas. Premiado con Gran Premio, Medalla de Oro en la Exposición Internacional de Milán, verificada este año.
MONEDA 875
X.

✝

Beneficencia Española

Habiendo fallecido la socia de esta institución

Josefa Magaña Guillen

ruego a los señores socios quieran acompañar sus restos al mausoleo de la Sociedad, hoy 5, a las 8.30 A. M., desde Franklin esquina San Diego.

La Junta de Mausoleo.

✝

Tenemos el sentimiento de comunicar el fallecimiento de nuestra querida madre doña

Dolores Jeria v. de Araya

Sus restos fueron sepultados ayer privadamente.

SUS HIJOS.

D-5

✝

Habiendo fallecido mi querida esposa, señora

Marina Aguirre de Martínez

ruego a mis amigos se sirvan acompañar sus restos hoy al Cementerio General.

El cortejo partirá de su casa habitación, calle Rivera 1270, a las 10 horas A. M.

Laureano Martínez.

✝

Sociedad de S. M. Unión A. Bello

Habiendo dejado de existir el socio activo señor

Eliseo González Cancino

invitamos a las sociedades amigas y rogamos la asistencia a los socios a los funerales que se efectuarán hoy Domingo 5, a las 4 P. M.

El cortejo partirá de la calle Dávila 628.

LOS SECRETARIOS.

✝

Habiendo dejado de existir nuestro querido e inolvidable esposo y padre

Eliseo González Cancino

se ruega a todos los que fueron sus amigos acompañar sus restos al Cementerio General el Domingo 5, a las 4 P. M.

El cortejo partirá de su casa habitación, Dávila 628.

Esposa e hijos.

D-5

✝

Ha dejado de existir nuestro deudo

Apolinario Corona Estay

Sus restos serán trasladados al Cementerio General hoy día 5, a las 4 P. M., de su casa habitación, Bellavista 1163.

Adolfo Corona Estay.—Pedro Villalobos Blanco y familia

D-5

EMPRESA
FORLIVESI
IMPORTACION DIRECTA
URNAS CON DOBLE URNA DE PLOMO DE
Duración Eterna
JUAN FORLIVESI
COMPAÑIA 1037-1041
(Edificio del Palacio Arzobispal)
TELEFONO INGLES 377
X

POMPAS FUNEBRES
"La Nacional"
Arturo Prat 711, frente a 10 de Julio
TELEFONO INGLES 2724
Servicios económicos.
Ataud americano, capilla, carroza de 1.a y un coche americano, por $ 100.
Servicio de ataud y carroza, desde $ 40.
SERVICIOS NOCTURNOS
X

POMPAS FUNEBRES
Empresa Zenteno
Delicias 2584
CASI ESQ. MOLINA
(4 cuadras Estación Central)
Teléfono Inglés 524
Carlos Zenteno Loyola
X

Repartiendo calzado de fama

EXIJA ESTA MARCA -:- EN VENTA EN TODA BUENA TIENDA
¡Cuidado con las imitaciones!

AVISOS DE REMATES

REMATE DEL MENAJE DE CASA
Y AUTOMOVIL CHEVROLET
Del señor Eduardo Cruz Sánchez

POR AUSENTARSE DEL PAIS

EN AMUNATEGUI N.o 536
El Lunes 6 a las 2 P. M.

—: HAY :—

SALON.— Rico piano vertical Carl Hardt Stuttgart, muy poco uso; amoblado dorado Luis XVI tapiz oro viejo, compuesto de sofá, dos sillones y 6 sillas, mesa de centro y vitrina doradas Luis XVI, Bergére, cuadros al óleo de **Marestani, Palmarola** y otros autores; dos lindas acuarelas españolas de Moris, jarrones de porcelana, adornos, columnas de mármol, alfombra de tripe cortado de un color.

SALITA.— Rico amoblado de jacarandá antiguo Luis XVI, tapiz seda, compuesto de sofá, dos sillones y 6 sillas, cuadros al óleo, alfombra de una pieza, choapinos de colores, etc.

ESCRITORIO.— Amoblado de cuero verde, forma Chesterfield, sofá y dos sillones, rico sillón de lectura con atril, escritorio ministro, tintero de bronce y ónix, grabados en colores, estante para libros, alfombra de una pieza, etc.

COMEDOR.— Amoblado inglés con espejos compuesto de: aparador, 2 trinches y vitrina de tres cuerpos, mesa de correderas, 12 sillas, rico servicio de té Christofle, fuentes, alcuzas, paneras, servicio de loza y cristalería, servicio de cuchillería, servicio de pescado, heladera, cuadros al óleo.

DORMITORIOS. — Un rico amoblado importado de raíz de nogal compuesto de: ropero, cómoda y peinador con espejos biselados, otro amoblado para niño, otro estilo inglés, rico catre de bronce cuadrado, catres de fierro con bronce, colchones de lana, servicio de lavatorio de plaqué, muebles de asiento, alfombras de una pieza, cuadros al óleo y grabados, cómodas, guarda-ropa, mesas, etc.

VARIOS.— Amoblado de galería, paragüero americano, mesas de arrimo de caoba, cocina a gas y útiles para cocina.

AUTOMOVIL Marca "Chevrolet" de 5 asientos, carrocería, turismo. Se vende garantido.

SE ARRIENDA LA CASA.

LUIS TAGLE VELASCO
Martillero de Hacienda.

Casa de Consignaciones y Remates: COMPAÑIA N.o 1287.

Remate del Menaje de Casa

Y CUADROS AL OLEO DE LA SUCESION DE LA SEÑORA TERESA BEZANILLA DE HUBNER.

164 AHUMADA 164

PASAJE TEATRO UNION CENTRAL
3er. Piso.—Hay Ascensor

EL LUNES 6 DEL PRESENTE A LAS 2 P. M.

— HAY: —

SALON.— Piano cuarto cola, "Duysen". Amoblado Felipe II, tapiz brocato de seda, oro con sofá y cuatro sillones, cortinajes ídem, espejos Luis XVI marco dorado luna biselada, rico escritorio de caoba para señora con marquetería y aplicaciones de rosa; figuras de mármol de Carrara, ídem de bronce adornos de porcelana Capo de Monti, Biscuit Sévres y Viena, lámparas de pie bronce y ónix, jarrones porcelana Viena, brasero antiguo, plafonier pantalla porcelana, alfombrado de tripe Bruselas de una uieza, etc.

CUADROS AL OLEO.—Originales de: Wilson, Rusvet, El Baño de las Sabinas, La Magdalena y otros atribuídos a Murillo y Fortuny. Cuadros de Fabres, Costa, Valenzuela Llanos, Puelma, Lobos, Jordon, Correa, Pedro Lira, Lynch, etc., etc.

ESCRITORIO. — Rico escritorio de señora de roble americano, sillón de tornillo, estante seccional de roble americano, diván tapiz felpa, pedestales, columna, figuras de bronce, colección Diccionario Hispano - Americano, lámpara de bronce y ónix, cortinajes lanza de bronce, choapinos, útiles de escritorio, cuadros, cortinajes, etc., etc.

COMEDOR.— Amoblado estilo Renacimiento de roble americano tallado, con gran aparador, 2 trinches, vitrina, mesa de corredera y 18 sillas asiento y respaldo enjuncado, carpeta de felpa lacre, servicio porcelana Limoges, cristalería, servicio de cuchillería de plata, otro de plaqué, centro de mesa de plata, gran ponchera de plaqué, heladeras, floreros, candelabros de plata, servicio porcelana Saxe para té, fruteros, paneras de porcelana Saxe, servicio de plata para pescado, en estuche; juego de azafates y platos de plata para pescado, mantelería granité de hilo, mesa de servicio, cortinajes de seda granante con lanzas de bronce, lámpara pantalla seda, alfombrado de una pieza, etc., etc.

DORMITORIO. — Rico amoblado estilo Luis XVI de madera de erable con mármoles amarillos y espejos biselados con 1 ropero de 3 cuerpos, . cómoda, 2 marquesas con sommiers y 2 veladores, mesas de centro y sillas de erable con cojines de seda, baldequín, juego de cortinajes y colchas de brocato de seda celeste, colchones de lana y crin, útiles de toilette, cuadros y figuras religiosas, lámparas para velador, diván tapiz felpa negra, etc., etc.

BAÑO.— Tina de fierro enlozado, calentador de gran presión, lavatorio de desagüe, bidet, espejo marco laqué, mueble al laqué para ropa blanca, pañeras, espejo para afeitarse, útiles de toilet, etc., etc.

HAL.—Amoblado estilo Reina Ana de nogal tallado tapiz cretona de hilo con gran sofá Ly de Repos, 3 sillones y 2 sillas, paragüero de roble americano con asiento, columnas, pedestales, jardineras, plantas finas en maceteros, cuadros, grabados, jarrones chinos, tapices, amoblado de mimbre, ganchos eléctricos, medallones, mueble de caoba, etc., etc.

Y DEMAS A LA VISTA HOY DOMINGO DE 2 A 6 P. M.

Victor Araya L.
MARTILLERO DE HACIENDA.

REMATE

Por acuerdo de los herederos de don Rafael Sotomayor se licitará entre los herederos con admisión de postores extraños

La casa No. 1458 de la calle Huérfanos
MINIMUM $ 384,703

Del precio se deducen $ 46,117.80 de deuda hipotecaria. El resto la mitad al contado y la otra mitad en seis y doce meses con 8 o|o de interés.

La licitación se verificará el treinta de Diciembre a las cuatro de la tarde en el estudio del compromisario don Miguel A. Varas, Huérfanos N.o 1350.

Bases y antecedentes en la Notaría de don Abraham del Río.

La casa puede visitarse en días no feriados de dos a cuatro de la tarde.

Remate de prendas de plazo vencido

El Lunes 6 de Diciembre, a las 9 A. M., el martillero señor V. Eyzaguirre, rematará en la **Casa de Préstamos "LA LUNA", calle San Diego N.o 1206,** las prendas no rescatadas y comprendidas entre los números 14,246 a 16,030.

Hay: catres de fierro con bronce, colchones, sommiers, máquinas de coser, ternos de casimir, vestidos, blusas y calzado en gran cantidad, sillas de comedor, mantos de seda, velo y espumilla, gargantillas y pulseras de oro, par de rosas con diamantes, gran surtido en retazos de géneros y cortes de casimir, etc., etc.

El Lunes 6 de Diciembre, a las 2 P. M., el martillero señor Sáez, rematará en la **Casa de Préstamos "LA COLON", Av. Italia N.o 404,** las prendas no rescatadas y comprendidas entre los números 82,002 a 84,993.

Hay: pañuelos de rebozo, mantas y ponchos, máquinas de coser, relojes de oro, plata y acero, ternos de casimir, blusas, vestidos y calzado en gran cantidad, gran surtido en ropa de cama e interior, mantos de seda, velo y espumilla, veladores y roperos con espejo, sillas de Viena, sombreros de paño y pita, revólvers y pistolas, etc.

El Lunes 6 de Diciembre, a las 4 P. M., el martillero señor Walker, rematará en la **Casa de Préstamos "PEDRO DE VALDIVIA", Irarrázaval N.o 2520,** las prendas no rescatadas y comprendidas entre los números 37,296 a 38,777.

Hay: sillas de junco, sobretodos, relojes de oro, plata y níquel, manteles y servilletas, sombreros de pita y de paño, máquinas de coser de mano y de pie, sillas de comedor, revólvers, escopetas, gran surtido en ropa interior y de cama, ternos de casimir, vestidos, blusas y calzado en gran cantidad, retazos de géneros y muchas otras especies.

Las prendas estarán a la vista desde dos horas antes del remate. PAGO AL CONTADO.

EL INSPECTOR.

REMATE

Por acuerdo de los interesados en la Sucesión de don Juan Augusto Bohme, se rematarán ante el Compromisario don Oscar Dávila L, Mo-
Minimum $ 17,055
neda 1168, el **14 de Diciembre próximo, a las 3 1|2 P. M.,** las siguien-
rá mitad al contado y mitad a tres
Casa calle Constitución N.o 172
Minimum: $ 12,430
Casa calle Constitución N.o 182 esquina Nueva A. Bello
Casa calle Nueva Andrés Bello N.o 85
Minimum: $ 12,845

El precio de la subasta se paga-
tes propiedades:
meses plazo, a contar desde la fecha del remate y al 8 o|o de interés anual.

Bases, títulos y antecedentes en el estudio del compromisario: Moneda 1168.

14-D.

GRAN REMATE
DEL MENAJE DE CASA

Muebles importados y Automóvil turismo, 7 asientos, Rochet-Schneider

DEL SEÑOR BONIFACIO VERGARA L.

POR CAMBIO DE RESIDENCIA

2290 -- SAZIE -- 2290
ESQUINA REPUBLICA
EL LUNES 6 DEL PTE., A LA 1.30 P. M.

—HAY—

SALON. — Rico amoblado dorado **Luis XVI tapiz seda, compuesto de sofá, 2 sillones Corbeille y dos sillas, 3 lindas Bergére, una banqueta dorada,** mesa centro cubierta mármol violeta; **lindos tinajes de seda color oro y lanzas con guirnaldas de bronce;** cómoda Luis XVI con marquetería **cor-** y bronce, **2 ricas vitrinas nogal y caoba con bronce,** lámpara francesa de cristal y bronce, estátuas y columnas de mármol; **rica alfombra centro color rosa, 2 ricos jarrones porcelana Sévres,** bibelots finos para vitrinas, **biombo dorado Luis XVI,** gran estor de encajes malla y chuny, delantero piel blanca.

CUADROS por Fiedler, Pastelo, Grible, Ernesto Molina, Onofre Jarpa, Exequiel Plaza, Pedro Lira, E. Consiño, Douchenaut, Dattimonti, E. Espinosa, Hugoloff, Guibrafetti, etc.

ESCRITORIO. — **Rico amoblado cuero marroquí,** compuesto: **1 sofá y 2 sillones; linda biblioteca de caoba y bronce Luis XVI, mesa escritorio caoba y bronce Luis XVI;** sillón Luis XVI con junco y bronce asiento cuero, **cortinajes felpa azul con lanza bronce, caja fierro con pedestal Bash, Bronce Barbedienne, "Amor paternal y Mignon",** estátuas y columnas mármol, columnas madera Luis XVI, **2 Potiches de porcelana Sévres,** reloj bronce, **tintero mármol y bronce, lámparas de pie con pantalla, rica lámpara bronce francesa con velas,** linda alfombra de centro azul, delantero felpa.

COMEDOR. — **Gran amoblado francés de encina con bronce, estilo Luis XVI, compuesto de: aparador, trinche, vitrina con mármol y espejos, mesa corredera y 12 sillas con asiento y respaldo marroquí** gran cortinaje con lanza bronce, carpeta de paño, **rica cuchillería de plaqué para 12 personas, fuentes y objetos de plata, cristales de baccarat cortado,** centro plaqué con espejos Luis XVI, **candelabros plaqué Luis XVI, gran amoblado cuero, compuesto de sofá y 2 sillones,** lámpara eléctrica con pantalla, 2 ganchos bronce con velas, lindo espejo, chimeneas, **reloj Wendsmister,** linda alfombra centro, ovalada, **gran lámpara francesa de bronce.**

HALL. — **Lindo amoblado tallado estilo Luis XVI con junco, compuesto de: 1 sofá (Lit de Repos), 2 sillones, 2 bergére tapados;** mesa centro tallada, jardinera de madera, **gran reloj Wendsmister de pie, rica mesa juego importada roble americano, biombo de seda,** gran cortinaje, estores de hilo con encajes finos, **bronce Barbedienne "La Maternidad";** columnas y estátuas mármol, linda lámpara de pie con pantalla, **linda lámpara de madera tallada Luis XVI,** alfombra centro una pieza.

DORMITORIO. — **Amoblado importado de caoba estilo inglés, compuesto de: ropero con espejo, 1 peinador, mueble Emperatriz, 2 veladores y 2 marquesas,** mesa centro ovalada de caoba y marquetería, **1 chaislong y sillón de caoba,** 2 bergére con cojines, **servicio cristal baccarat para toilette, crtinajes seda con lanza bronce, lámpara francesa cristal y bronce.**

PIEZA COSTURERO. — **Amoblado laqué tallado Luis XVI con tapiz, Toil de Jui, compuesto: 1 sofá, 2 sillones y 1 silla, chiffonier y cómoda con junco estilo Luis XVI;** cortinajes de cretona, alfombra centro, lámpara de pantalla.

DORMITORIO II. — **Amoblado laqué gris** con bronce Luis XVI, compuesto de **lindo ropero, chiffonier, mesa toilette y velador,** 2 catres bronce, **linda lámpara con pantalla,** cortina cretona, alfombra una pieza.

DORMITORIO III. — **Rico** amoblado **laqué color marfil Luis XVI,** compuesto de: **chiffonier, mesa toilette, velador marquesa y mesa, biombo Luis XVI color marfil,** alfombra centro, etc.

PIEZA JUGUETE. — **Mesa centro,** amoblado laqué **compuesto: 1 sofá y 2 sillones,** muebles y repisas para juguetes, **linda balanza con toldo,** silla balanza para guagua, cuadros y grabados alfombra centro, etc.

VARIOS. — **Rica alfombra de galería de 0.90 m. de ancho, color gris;** jardineras y bastonera francesa laqué Luis XVI.

BAÑO. — **Rica tina baño fierro enlozado,** lavatorio desagüe con mármol pie de níkel. **Califont Vesubio, espejos laqué, etc. Gran cocina a carbón "Richmond",** batería de cocina, mesones, etc. **Gran guardarropa de corredera. Plantas finas: helechos, kenthias, arsophilia, palmeras, sicka, etc.,** etc.

Automóvil turismo 7 asientos, Rochet Schneider, carrocería moderna, motor garantido.

A LA VISTA HOY DE 2 A 6 P. M.

Arturo Calvo Mackenna

Carlos Rivas Vicuña
MARTILLERO DE HACIENDA

REMATE JUDICIAL

Por acuerdo de los herederos de doña Nieves Montt de Doll, en el estudio del compromisario don Aníbal Letelier, Santo Domingo 566, se rematará

El 16 de Diciembre próximo, a las 3 P. M.

la espléndida y extensa casa ubicada en esta ciudad

CALLE DE LA COMPAÑIA NUMERO 2305

por el mínimo de $ 250,000, que se pagarán en la forma siguiente: la tercera parte al contado y el saldo en dos parcialidades iguales, a seis meses y un año plazo, respectivamente, con intereses del ocho por ciento anual. La propiedad no reconoce gravámenes.

Antecedentes y más bases del remate en el estudio del compromisario, don Aníbal Letelier, Santo Domingo 566.

2465-D-15

ROBERTO CRUZ, Actuario.

REMATE VOLUNTARIO

El 15 de Diciembre, a las 4 de la tarde, se venderá en remate público, ante el Notario don Abraham del Río y en su oficina, Morandé 226, la propiedad compuesta de dos casas, una en altos y la otra en bajos, ubicada en la calle de SAN ANTONIO números 810 y 812.

MINIMUM: $ 30,000 (Treinta mil pesos)

Esta propiedad está tasada para los efectos de las contribuciones, en $ 36,500, puede producir $ 600 mensuales de arriendo.

La propiedad vecina por su costado norte, que lleva el número 816, donde actualmente está instalado un garage, que pertenece al mismo propietario, se venderá o se rematará próximamente.

Títulos, bases y demás antecedentes del remate, pueden consultarse en la Notaría del señor del Río.

2396-D-8.

REMATE

Por acuerdo de los interesados en la liquidación de la sociedad conyugal habida entre don **MANUEL AMBROSIO MEZA** y doña **ADELA MARIN DE MEZA,** se rematarán el 15 **DEL PRESENTE MES DE DICIEMBRE, a las 3 P. M.,** ante el compromisario don Francisco Carvallo Elizalde, en la oficina del actuario, notario don Manuel Gaete Fagalde, Huérfanos número 1242, las siguientes propiedades, ubicadas en esta ciudad:

CASA NUMERO 148 DE LA CALLE DE MOLINA, por el **MINIMUMDE: $ 35,000**

El precio se pagará reconociéndose una deuda a favor del Banco Hipotecario de Chile, del 8 por ciento de interés con 2 por ciento de amortización, reducida a $ 9,156.30; con $ 15,000 al contado, y el saldo a seis meses plazo, con 8 por ciento anual.

CASA NUMERO 152 DE LA CALLE DE MOLINA, por el **MINIMUM DE: $ 45,000**

El precio se pagará reconociéndose una deuda a favor del Banco Hipotecario de Chile, del 8 por ciento de interés con 2 por ciento de amortización, reducida a 5,070.57; con $ 20,000 al contado, y el saldo a seis meses plazo con 8 por ciento anual.

Son casas de dos pisos, con altos independientes. Bases y antecedentes, en el Banco Hipotecario de Chile y en la oficina del actuario.

REMATE

Por acuerdo de los herederos de don CARLOS ROGERS, se rematarán ante el compromisario don Horacio Fabres, en su estudio, COMPAÑIA 1213.

EL 4 DE ENERO PROXIMO

las siguientes propiedades situadas en Santiago:

I. CALLE DE CLARAS NUMERO 56, frente al nuevo edificio de la Biblioteca Nacional

MINIMUM: $ 300,000

que se pagarán reconociendo el subastador, por el valor comercial que tenga el día del remate, una deuda a favor del Banco Hipotecario de Chile, del 8-1%, de $ 135,000 primitivos, reducida hoy a $ 133,623, y el saldo la mitad al contado y la otra mitad a seis meses plazo, con intereses del 8% anual.

II. CALLE DE SANTA ROSA N.o 92

MINIMUM: $ 60,000

pagaderos la mitad al contado y el resto a seis meses plazo, con intereses del 8% anual.

III. CALLE DE FARIÑA N.o 464

MINIMUM: $ 40,000

pagaderos la mitad al contado y el resto a seis meses plazo, con intereses del 8% anual.

Bases y antecedentes en la Notaría Melo Egaña.

REMATE

Por acuerdo de los interesados de la sucesión de doña Teresa Ovalle Vicuña de Pinto y por resolución del señor juez árbitro don Antonio Varas H., se ha señalado hoy día 3 de Diciembre, a las 3 1|2 P. M., para el remate de las propiedades ubicadas en la calle de Las Rosas esquina de San Martín Nos. 1490, 1494 y 1476, por los siguientes mínimums:

Propiedad de la calle de Las Rosas 1476, $ 60,000.

Propiedad de la calle Las Rosas esquina de San Martín, $ 190,000.

El precio se pagará en dinero, con una tercera parte al contado, otra tercera parte a seis meses y la otra tercera parte a un año plazo, con más el interés del 8% anual.

El remate tendrá lugar en el estudio del señor juez compromisario, Huérfanos 1381.

O. DARRIGRANDI, Actuario.

Importante Remate

Por acuerdo de los herederos de don Francisco José Eguiguren y de doña Concepción Errázuriz de Eguiguren, tomado ante el compromisario partidor don Abraham del Río, se venderá en remate la espléndida y extensa casa de habitación ubicada en la calle de

Agustinas N.o 1824

El mínimum para las posturas se ha fijado en la reducida cantidad de

Doscientos Mil Pesos

El precio de la venta se pagará reconociendo el comprador una deuda a favor de la Caja Hipotecaria, primitivamente por $ 30,000 en bonos del 7o|o-1o|o, reducida a $ 20,951.70, y el saldo mitad al contado y la otra mitad a seis meses plazo, con el 8o|o de interés anual.

El remate se verificará el Jueves 16 de Diciembre, a las 4 de la tarde, en la oficina del compromisario, MORANDE 226, donde podrán consultarse los demás antecedentes del caso.

La casa puede verse de 2 a 4.

LOS TESOROS OCULTOS EN LA AMERICA DEL SUR

Exploraciones hechas por un profesor de la Universidad de Pensilvania. —Incalculables riquezas arrojadas al fondo de los lagos.—La cautividad y muerte de Atahualpa.— ¿Que se hicieron las grandes cantidades de oro que los indios llevaban para contribuir a su rescate?

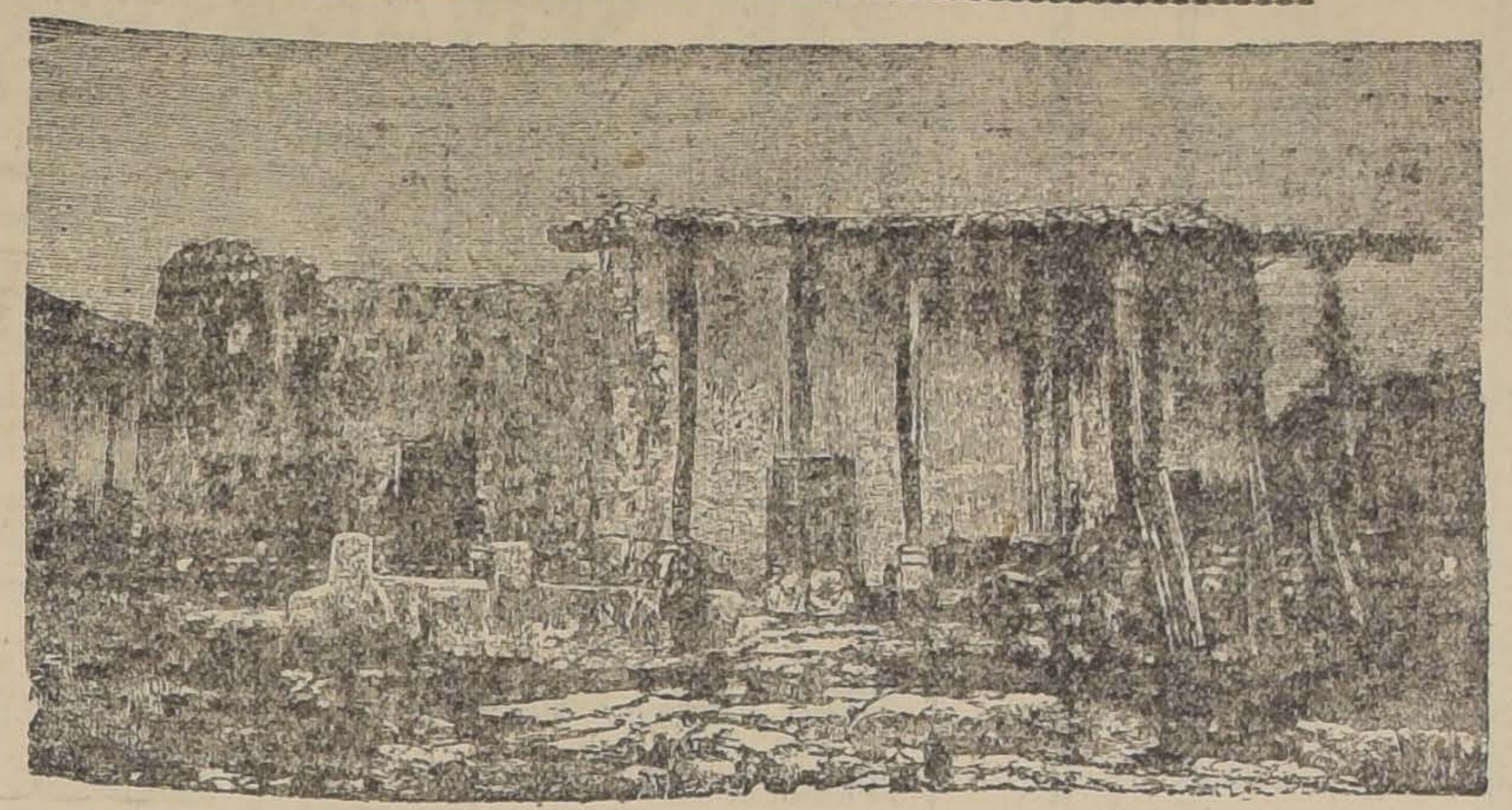

LA CASA DE ATAHUALPA

El distinguido explorador Dr. William Curtis Farabee, que recién vuelve de una expedición a Colombia, ha presentado a la Universidad de Pensilvania un informe en el cual revela las existencias en América Central y Sur América de tesoros tan inmensos que deslumbran la imaginación. El ha llevado consigo parte de ese tesoro, que el museo guarda ahora; la otra parte se ha vendido en Europa y el valor de ambas, que juntas formaban la colección más grande del mundo, se estima en 5.000.000 de dólares.

La colección adquirida en Europa por el Museo de París, contiene ejemplares de los trabajos antiguos ejecutados en la era del oro desde México hasta el Perú y es especialmente interesante porque en ella está comprendida parte del botín enviado por conquistadores de estos países, hace tantos siglos. Este tesoro se había heredado en varias familias de una generación a otra, hasta que la guerra obligó a venderlo y pasó a manos de un francés acaudalado.

La segunda colección consiste en un grupo de objetos desenterrados recientemente en las montañas cercanas a Ayapel, Antioquía (Colombia), lugar escogido por los indios para ocultarlos hace siglos. Según el doctor Farabee, éste es el descubrimiento de tesoros enterrados más importantes que ha tenido lugar desde el tiempo de la conquista de América.

Fué encontrado por un campesino natural de ese lugar, el cual, al abrir un hoyo para colocar unos postes, notó que la pala se detenía en un objeto y vió con sorpresa que éste era un jarro de greda. Siguió cavando y llegó a una gran urna de greda, una especie de cofre que contenía los siguientes objetos, ahora en poder del museo:

Tres corazas de oro puro delgado, de 22 pulgadas de ancho, seis corazas de oro batido, circulares de 10 a 13 pulgadas de diámetro.

Un cinturón compuesto de 138 barras de oro macizo, cada una mide 4 pulgadas de largo y de 1|8 a 3|8 de pulgada de grueso.

Brazalete de 3 pulgadas de ancho; un casco de oro sencillo, en fragmentos; 6 hojas de oro batido delgado de 16 por 20 pulgadas, con perforaciones hechas con el objeto de colgarlas en las murallas o sobre los vestidos. Estas piezas, maravillosamente trabajadas y repulidas, son del famoso "Imperio Chibcha", que fué invadido y destruído por Quezada, el cual hizo la travesía de montes que tienen 6.500 metros de elevación, con 300 hombres y 60 caballos. Cuenta la historia su llegada a Santa Marta, a orillas del río Magdalena en 1535 y las peripecias experimentadas antes de poner pie en el "Valle de los Palacios". El aventurero encontró el palacio abandonado y el tesoro desaparecido, pero en Tunja, logró oro, plata y esmeraldas por un valor equivalente a 600 mil pesos de la moneda norteamericana actual.

En un antiguo cementerio de Costa Rica se han encontrado objetos de oro que se avalúan en 50.000 dólares, tienen forma de pájaros, sapos, peces, cocodrilos y muchos representan combinaciones de forma humana y animal, como ser cuerpo de hombre con cabeza de jaguar, caimán o papagayo.

Según el profesor Farabee, el oro sacado del palacio de Moctezuma por Hernán Cortés alcanzaría el valor de 7.500.000 dólares y Pizarro lograría aún más en las conquistas del Perú.

Conociendo el Inca Atahualpa la codicia de Pizarro, ofreciólé llenar de oro puro la pieza en que lo tenía prisionero, como precio de su rescate. Se aceptó su oferta y luego comenzó el oro a llegar de todas partes. Estaba la pieza llena, hasta la altura de un hombre, cuando se envió a España la quinta parte, custodiada por el hermano de Pizarro y el resto se repartió entre los jefes y soldados, según el rango. Pero, aunque Atahualpa pagó lo prometido, no se le libertó; fué atado a un poste y ahorcado con la cuerda de un arco. La noticia de la muerte del Inca llegó a oídos de sus servidores, que viajaban con más carga de oro para agregarlas al tesoro; éstos, al oir el asesinato, se desviaron del camino y enterraron las riquezas en cuevas cavadas en las montañas, donde no pudieran ser encontradas por los españoles.

El templo de Cuzco estaba adornado con grandes placas del precioso metal; sobre la muralla del Este se extendía un disco de oro, representando el sol. Esta imagen, al volver los españoles, había desaparecido y hasta hoy no ha sido encontrada.

Sebastián de Belalcázar descubrió el territorio de Quimbaya, en Colombia. Esa era la tierra de los artistas en oro. En las numerosas lagunas y cuevas montañosas de este punto, cree el doctor Farabee que estarán ocultas las enormes riquezas.

En tiempos lejanos, era costumbre de los indios arrojar a los lagos cuantiosas ofrendas de oro y piedras preciosas a los dioses. Anualmente sacerdotes, llevando sobre balsas el oro y esmeraldas, se deslizaban hacia el centro del lago, quemando incienso y ofreciendo el sacrificio. El jefe de ellos bajaba al fondo, depositaba allí su carga y volvía a tierra. Este gran sacerdote, antes de descender, era cubierto de oro en polvo, presentando una apariencia de estatua dorada; de ahí vino el nombre dado por los españoles de "El Dorado".

Conociendo las leyendas indias transmitidas hasta nuestros días, es posible localizar los lagos sagrados y dar así con los tesoros guardados en su seno, tesoros que no sólo se arrojaron para librarlos de los españoles, sino también como parte de las ceremonias religiosas.

En tiempo de los españoles se efectuaron varias tentativas para desaguar estos lagos, pero todas fracasaron. Los trabajos llevados a cabo por un sindicato inglés en el lago Guatavita ha dado por resultado el recobrar más o menos un millón de dólares en oro y esmeraldas. El primer intento fracasó, porque el túnel labrado con dinamita quedó sobre el nivel del agua. La segunda vez también tuvo mal resultado, pues el sol coció la greda formando una masa tan dura que para conseguir lo que guardaba habría sido necesaria la dinamita, lo cual no era satisfactorio. Ahora se trabaja con buen éxito, colocando compuertas que permiten salir el agua y al mismo tiempo retener la suficiente para mantener el barro blando. En ese estado se procede a la excavación, cuidando de trabajar por capas, pues si el agua penetra a una capa inferior puede traer por consecuencia el hundimiento y desaparición de los codiciados tesoros.

GRANDES CARAVANAS PODRAN CARGARSE CON LOS TESOROS CUYA UBICACION CREE HABERSE ENCONTRADO

DETALLES

DEL

Sorteo Ratanpuro

$ 4,000 mensuales

1	Premio de	$ 1,000.00
5	Premios de $ 100	500.00
50	Premios de $ 10	500.00
400	Premios de $ 5	2,000.00
456		$ 4,000.00

SE CANJEAN:

1 Boleto por 50 paquetes vacíos de 1|50

1 Boleto por 20 paquetes vacíos de 1|20

1 Boleto por 10 paquetes vacíos de 1|10

1 Boleto por 5 paquetes vacíos de 1|5

1 Boleto por 2 paquetes vacíos de 1|2

1 Boleto por 1 paquete vacío de 1|

Los sorteos son mensuales y cada boleto pertenece a un solo Sorteo.

El primer sorteo se efectuará el Viernes 31 de Diciembre de 1920, a las 4 de la tarde, en los salones del periódico "El Mercurio", ante el Notario público don José Vicente Fabres.

El canje de 9 a 12 y de 2 a 6, los Sábados de 9 a 12.

Catedral 2861
San Diego 444
San Diego 2101
B. Guerrero 802
Maestranza 502
Independencia 592
Campo de Marte 197
S. Miguel 64
Providencia 800
Providencia 797
San Diego 2699
Manuel Montt 2901
Delicias 299
10 de Julio 92
Las Rosas 2298
San Pablo 2901
San Pablo 1699
Matucana 877
Copiapó 1458
San Diego 898
San Diego 101
Constitución 101
Av. Vicuña Mackenna 697
San Pablo 1602

Para TEÑIR el CABELLO y BARBA, use usted

Tintura Araucana

Negro, castaño, oscuro, claro y rubio.

FRASCO: $ 3.80

Pídase en boticas.

Sommiers

A los comerciantes, dueños de Hotel y establecimientos de beneficencia, ofrecemos a precios sin competencia.

Fábrica, Copiapó 333

Al llegar a Maestranza.— 11-D

Colchones

A los comerciantes, dueños de Hotel y establecimientos de beneficencia, ofrecen a precios sin competencia.

Fabrica, Copiapó 333

Al llegar a Maestranza.— 11-D

JANOSTINE

BOMBON LAXANTE

El doctor ROBERT CREPIN, de la Facultad de Medicina de París, lo recomienda calurosamente.

Pídalo a su farmacéutico, o diríjase Botica Francia, Estado 154; Botica Greve, Ahumada 246; Botica Belisario Andrade, San Diego esq. Eyzaguirre.

Concesionario para la venta por mayor:

Casilla 1129 — OTTO FUHRMANN — Las Rosas 1123 - 1127

3-D

NECESITA Ud.?

un terno de verano o media

: : : estación : : :

Lo mejor y más conveniente

lo encontrará usted en la

SASTRERIA G. RUDDOFF

138 - ESTADO - 138

Casa que tiene constantemente el más vasto y elegante surtido de : :

Casimires Ingleses

5-Dic.

Cómo curar las enfermedades mentales

El método ideado por el doctor Clarck.—Dificultades de los comienzos.—Reavivación del sentido dramático.—Grandes ventajas del sistema

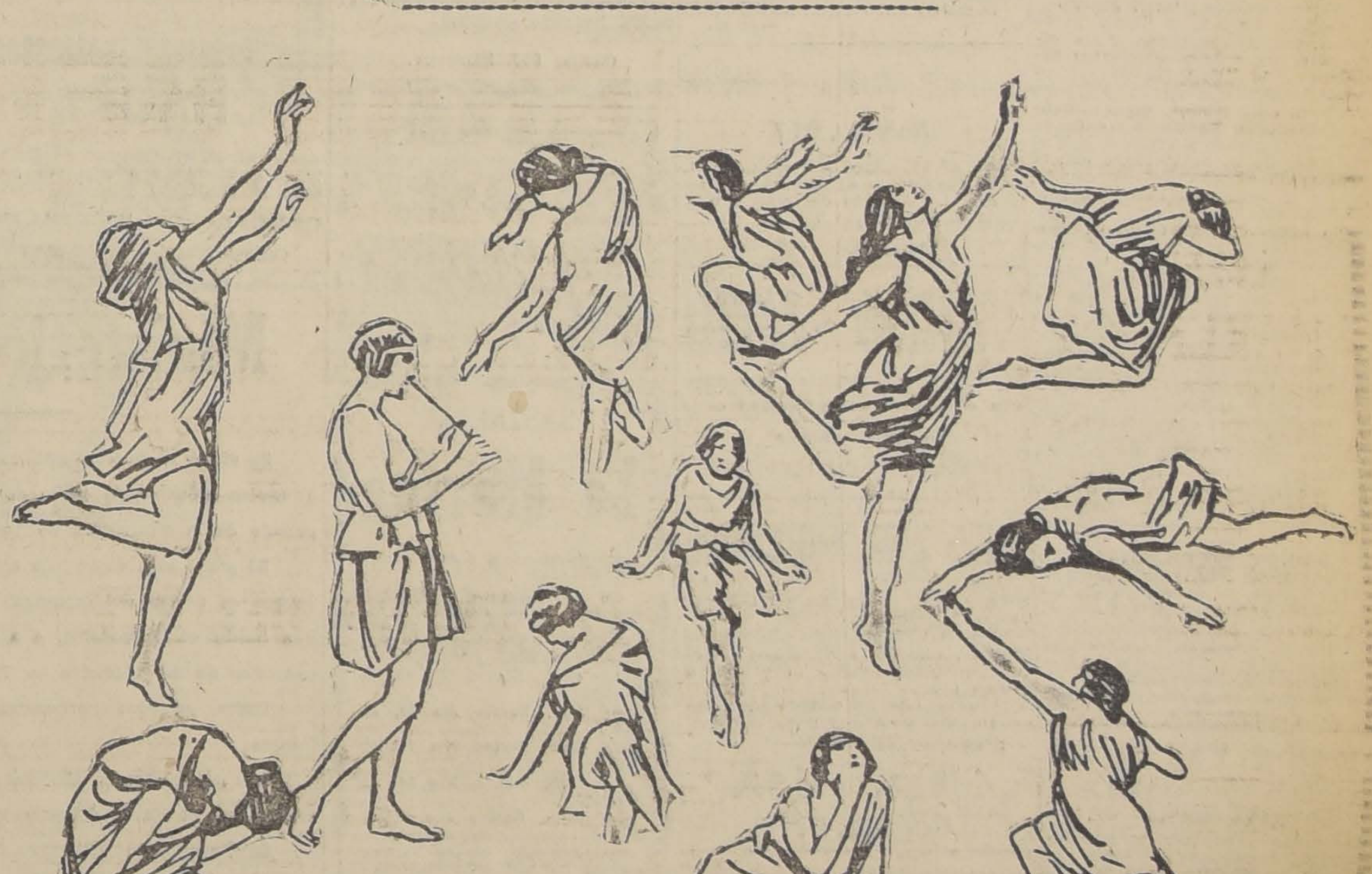

En un lugar solitario, a orillas del lago Adirondack, no lejos de Nueva York, ha instalado el doctor Pierce Clark, célebre especialista en enfermedades nerviosas y mentales, un original sanatorio. A la sombra de hermosos arces y pinos, y mirándose en el espejo de las cristalinas aguas del lago, famosas por su limpidez, grupos de infortunados seres, cuyas facultades mentales se encuentran más o menos perturbadas, entretienen sus ocios bailando rítmicas danzas o representando bellas fábulas tomadas de la clásica antigüedad.

Los pacientes del doctor Clark son elegidos entre todos los medios sociales y forman un heterogéneo conjunto en el que está representada toda la gama de los trastornos mentales y nerviosos, desde el simple tartamudeo hasta la epilepsia y la parálisis.

Parece que ciertas enfermedades específicas de la mente pueden ser dominadas escuchando determinada música y practicando adecuados movimientos rítmicos. Al principio muchos enfermos se resisten al tratamiento, no encontrando en sus debilitadas voluntades el impulso necesario para ejecutar los esfuerzos que suponen la danza y los deportes; pero a fuerza de paciencia se consigue, ordinariamente, de ellos, que tomen parte en alguna sencilla danza o interpreten un papel en determinado drama pastoril de bíblica sencillez.

A cada individuo se le da algunas lecciones privadas, antes de incorporarlo a un grupo rítmico.

Al principio, el trabajo del doctor Clark fué sumamente pesado. Los neuróticos, especialmente los que no son histéricos, o bien sufren de algún defecto inherente al sentido del ritmo, encuentran gran dificultad para tomar las posturas adecuadas a la danza. Sus primeras tentativas, dan por resultado grotescas actitudes, pues al parecer, carecen de la noción de la gracia y estética en los movimientos.

Pero gradualmente penetra en sus embotadas mentes la idea de que el baile puede dar expresión a sus emociones aun sin la ayuda de la música, y que la voluntad tiene un dominio tal sobre el mecanismo del cuerpo, que puede convertir sus movimientos en algo bello y, a la par, útil.

Al cabo de algún tiempo, estas ideas llegan a prevalecer en esas inteligencias enfermas, y entonces ya está vencida la principal dificultad.

El doctor Clark habla de curaciones estupendas conseguidas mediante su procedimiento, detallando gran número de casos en que el triunfo de la euritmia es tan palpable como sorprendente.

El efecto producido por la influencia del ritmo musical tiene su complemento en la reavivación del instinto dramático, siendo su consecuencia inmediata un extraordinario resurgimiento de la concentración mental y del control de la facultad volitiva. Estos efectos comienzan a manifestarse paulatinamente por el creciente poder de concentrar la atención en la música que acompaña a la danza, pues aunque este acto no supone gran esfuerzo mental, se ha notado que en un principio ningún paciente prestaba atención al hecho de que sus gestos coincidieran o no en tiempo con el ritmo musical.

Los resultados obtenidos por el doctor Clark merecen que los tengan muy en cuenta cuantos por su profesión han de verse en contacto más o menos directo con los que sufren enfermedades de índole tan complicada y de tan difícil curación.

Laboratorio Clínico

DEL

Dr. LEONIDAS CORONA T.

Delicias 868. Teléfono 2483
REACCION WASSERMANN
Sección de química, Sección de bacteriología
AUTOVACUNAS

27-D

FUME USTED

"BOSTON"

con tabaco Maryland y boquilla ambré.

20 cigarrillos, UN PESO

COCHES PARA GUAGUAS

Los modelos más hermosos los acaba de recibir el Departamento "Especial de Morrison & Co."

Tenemos el surtido más completo, tanto en precio como en calidades:

COCHES plegables; COCHES enteramente de mimbre, COCHES con caja de madera y toldo plegable

Visite nuestra Exposición en nuestro segundo piso.

Ahumada 65-77 - **MORRISON & Co.** - Santiago

AIRE GRATIS

Sorpresas Alessandri

—¿Qué son las sorpresas Alessandri?

—Son unas cajitas premiadas, que a más de contener dulces, poesías y canciones de actualidad, se encuentran en éllas, también, muy bonitos y valiosos premios.

Están en venta en las confiterías y negocios de abarrotes más surtidos.

PRECIO: $ 0.20

Por mayor a

EMILIO PARRAMON

VICTORIA 533. — CASILLA 5021. — SANTIAGO

Fundos en Arriendo

NECESITO URGENTE

De canon de $ 10,000 a $ 150.000

Presento inmediatamente

Arrendatarios de primera clase

Alejandro Greene Cruzat

Abogado y Corredor de Comercio

Teatinos 86 -:- Casilla 3722

La Blenorragia y su tratamiento

"Revue médicale" Dr. Martin

Cuando Pasteur y Koch revolucionaron la medicina y la cirugía con sus descubrimientos relativos a la existencia de microorganismos, empezó a pensarse que esta enfermedad, esencialmente contagiosa, podría ser causada por un microbio. Efectivamente, el microbio de la blenorragia existía y al sabio alemán Neisser corresponde el honor de haber sido el primero en descubrirlo, y el de haberlo aislado y estudiado su evolución, abriendo, por lo tanto, nuevos horizontes a la terapéutica.

Un químico eminente, el doctor Siegfried, ha logrado, después de largas y pacientes investigaciones y de numerosos ensayos, el descubrir un producto, el SYRGOL, elemento principal del SYRGOSOL, el cual no ha tardado en demostrar la práctica, las excelencias de la preparación y, en efecto, los imparciales ensayos efectuados por diversos eminentes especialistas de Alemania, Francia e Inglaterra, han demostrado plenamente que la disolución de SYRGOL, llamada SYRGOSOL, es el remedio ideal contra la blenorragia.

THE MONUMENT CHEMICAL Co. 13 Fish Street Hill. Londres, E. C.

SYRGOSOL se encuentra en las principales farmacias.

Depositario: Alb. Loustalot, Nueva York 71, cerca Bolsa, Santiago.

Folletos gratis, ilustrados, a disposición de los interesados.

Exc pci nal V nta écl me

FABRICA DE PANTALLAS

BANDERA 12

Para dar a conocer al público la calidad inmejorable de mis armazones de alambre para pantallas, realizo 2,000 armazones de todas formas y tamaños, bajo el precio de costo.

En las lindas pantallas de seda y cretona existentes, se hará una rebaja de 20 por ciento.

Extraordinaria oportunidad para proveerse de buenos y baratos regalos para Pascua y Año Nuevo.

12-D

Sastrería Daniel uspont

EX-CORTADOR DE LA

CASA BRILLAU

SANTO DOMINGO 1018

Corte y hechura de primer orden, según últimos modelos.

Recibe hechuras, sección especial para planchados de ropa, arreglos en general y viraduras de terno.

Unico local donde atiende

SANTO DOMINGO 1018, CASI ESQUINA PUENTE

2464-D-5.

Cerezas

Rosada y negra, por mayor y menor. Avenida Besa 301. Tomar trencito en Matucana esquina Mapocho, bajarse en Los Olivos.

2467-D-6.

SOCIO CAPITALISTA

CON $ 25,000

necesito para industria segura, de gran porvenir. Da $ 9,000 mensuales de utilidad líquida.

Datos de 1 a 5 P. M. Maruri 225.

2466-D-5.

astrería Parada y Caldera

Moneda, 917

En el 35 sorteo del club N.o 1, salió favorecido el N.o 17.

En el 19 sorteo del club N.o 2, salió favorecido el N.o 2.

MONEDA 917

VENDO SITIO

plantado, agua potable y desagües, con casa para cuidador, en calle

Nueva de Matte

TRATAR: DELICIAS 46

Jug tes Alemanes

gran stock, especiales para bazares y jugueterías.

Tres mil gruesas, de alfileres de gancho, blancos y negros, de acero niquelado, realizo la gruesa a $ 2.00 m|c.

Postales, de gran variedad, para Pascua y Año Nuevo, ofrezco a precio de liquidación.

CASA RUSA

Puente, 670

NECESITO COMPRAR

casa bien situada, central, hasta $ 100.000, no me entiendo con agentes. Dirigirse:

R. H. G., CASILLA 81 D

Anemia, histeria, y palidez de las jóvenes; convalecencia, pobreza de sangre, se cura con nuestras célebres Grajeas de

Se qu bromuro de Hierro

Exija nuestra marca en todas las boticas.

LABORATORIO CHILE

Av. Ecuador 3575

SANTIAGO

Terreno con Desvío

Apropiado para depósito de maderas. Necesito arrendar.

Casilla 800. Santiago.

GRABADO

para obras científicas, catálogos, etiquetas, viñetas, grabados de monogramas, marcas de fábrica, facsímiles para timbres de goma y de la imprenta.

FRANZ SCHIERWAGEN

GRABADOR EN MADERA

ESMERALDA Nº 762 ALTOS

Cas. 166 - SANTIAGO

SASTRERIA

La Marina

En Santiago, a 4 de Diciembre de 1920.

En los sorteos verificados con esta fecha, resultaron favorecidos los siguientes números de los clubs de ternos que esta casa tiene formados.

3.er Club, Sorteo N.o 40, el N.o 21.

4o Club, Sorteo No 30, el N.o 33.

5.o Club, Sorteo N.o 26, el N.o 27.

6.o Club, Sorteo N.o 24, el N.o 20.

7.o Club, Sorteo N.o 1, el N.o 4.

Entregamos ternos sobre medida de casimires ingleses con grandes facilidades de pago. Acabamos de recibir un gran surtido de casimires de verano.

8.o Club de Ternos finos en formación; quedan pocos números. Casilla 3819.

BANDERA N.o 14

SASTRERIA

New London House

AHUMADA 46

En los sorteos salieron premiados: en el 11 club, sorteo 39, premiado el 119 perteneciente a Olegario Méndez; 12 club, sorteo 35, premiado el N.o 3, perteneciente a don Samuel Hals; 13 club, sorteo 25, premiado el N.o 21 perteneciente a don Federico Boude, calle Catedral 2729.

VITI ULTORES

Para alquitranar lo único que se debe usar, es el alquitrán de madera.

Pedidos: Depósito de la Destilería de Maderas de Tornero Echeverría Hnos: Chacabuco 18, Santiago.

DESDE EL LUNES 6

SEMANA RECLAME

Con la proximidad del Balance anual hemos resuelto disminuir nuestro Stock, ofreciendo Saldos a

¡PRECIOS DE REALIZACION!

PERCALAS y Gasas, desde $	1.90	VESTIDITOS para niñitas, lindos modelos, desde	5.90
PERCALA francesa muy fina, desde	2.90	TRAJES de brin para niños, desde	13.50
VELOS lisos doble ancho, desde	2.90	CALCETINES para hombres, desde	1.90
GASAS y Céfiros de fantasía, desde	3.90	MEDIAS negras 1|2 hilo, desde	3.90
CREPEES finos de fic, desde	3.90	MEDIAS de seda, colores surtidos, desde	9.50
VICHY francés, doble ancho, desde	2.10	SOMBREROS de paja para niños, desde	3.90
PAÑOS de mano 1|2 hilo, desde	2.20	VELOS negros para la cara, desde	1.90
BRIN Crudo, 1|2 hilo, desde	2.90	CINTURONES de charol, desde	2.20
CEFIRO para camisas 1|2 hilo, desde	2.90	DELANTALES blancos, desde	2.20
PAÑUELOS batista, caja de 6, desde	2.60	DELANTALES de fantasía para señora, desde	2.50
PISOS con encajes para copas, desde	0.90		
VESTIDITOS para niñitas, lindos modelos, desde	4.50		

VESTIDOS de VELOS confeccionados lindos modelos, desde . . $ 49.00

BLUSAS de Organdí bordadas a 10.90. BLUSAS de Crepé lavable, desde . . . 7.90

CHARLOTTES en lencería bordados para niñitas, desde 6.90

Casa Muzard

Continua la Gran Rebaja de Precios

BRINES	KAKIS	LANAS	CASIMIRES
de algodón para trajes de niños, metro a 2.80, 2.50 y . . . $ 1.80	para paletoes y trajes de boy-scouts, metro a 4.50, 4, 3.50, 3 y . . . $ 2.80	Sargas negras y azules, desde . . . $ 8.00	Ingleses, torcidos, pura lana, negros, azules y fantasías . . . $ 25.00
de hilo, buena calidad, para trajes de niños, metro a 3.50, 3 y . . $ 2.80	gabardinas kakis para trajes sport y Overall, metro a 8, 7, 6 y . . $ 5.00	Gabardinas muy finas, metro a 25, 22, 20, 16 y . . . $ 12.00	Para trajes de Sport, a 25 y . . . $ 18.00
finísimos, en colores, para trajes de señoras . . $ 4.00	borlón kaki y felpa para montar a caballo, metro a 10, 9 y . . $ 8.00	Alpacas a listas y géneros a cuadros en 130 centímetros . . . $ 12.00	Ingleses, calidades finas, en fantasías de última novedad . . $ 40.00
muy anchos, especiales para cortinas, metro a 4.50, 4 y . . . $ 3.50	Piel blanca muy buena calidad, metro a 5, 4.50, 4, 3.50 y . . . $ 3.00	Fantasías última novedad, metro a 25, 22, 20 y . . . $ 18.00	Para jóvenes y niños, calidades económicas, a 16, 14, 12 y . . $ 10.00

Bandera 702, esquina Rosas, antiguo local de las Monjas Capuchinas

TRUEBA, VILLA Y Cía.

CHACRA

dos cuadras, en Campos de Batalla Maipú, vendo o permuto por casa en Santiago.

CARLOS PEPPER, BANDERA 233

Casilla 1963. — Teléf. 2533

EN ÑUÑOA

con carros a la puerta, vendo varios terrenos y una quinta cerrada. Fácil pago.

CARLOS PEPPER. BANDERA 233

Casilla 1963. Teléf. 2533

Ministerio de Guerra

Se piden propuestas públicas para la provisión hasta de 45,000 quintales métricos de pasto de 2.o corte para la alimentación del ganado de la guarnición de Tacna.

El pasto será entregado en fardos de prensa inglesa o de embarque en carros del ferrocarril en las estaciones donde se ofrezca o a bordo en Valparaíso, o a bordo en Huasco, o puesto en los cuarteles de las unidades en Tacna.

Bases, en el Departamento Administrativo del Ministerio de Guerra.

Las propuestas se abrirán en la oficina del Jefe del citado Departamento el día 20 del presente mes, a las 2 P. M.

Santiago, 4 de Diciembre de 1920.

EL JEFE DEL DEPARTAMENTO ADMINISTRATIVO.

Fábrica de Baldosas y Artefactos de Granito Artificial

MOSAICOS:

Estilo norteamericano, para cuartos de baño, halls, pasadizos, etc.

BALDOSAS:

Variedad de dibujos y colores.

GRANITO ARTIFICIAL:

Hacemos en este material: escaleras, balaustradas, zócalos, sepulturas, baños, lavatorios, lavaplatos, cubiertas para muebles, pilas, etc.

PRECIOS EQUITATIVOS

E. FONTBONA

LIBERTAD 23 - TELEF. 225, ESTACION

Automovilistas

"FORROS CADENAS UNITED STATES"

30x3½, $ 120, moneda corriente.
32x3½, $ 140, moneda corriente.
765x105, $ 160, moneda corriente.
815x105, $ 190, moneda corriente.
915x105, $ 200, moneda corriente.

"CAMARAS UNITED STATES"

30x3, $ 19, moneda corriente.
32x3½, $ 27, moneda corriente.

Gran surtido en repuestos para FORD y DODGE Bencinas, Aceites y Accesorios en general.

"MERCERIA CHILE"

DELICIAS 827, frente al Templo San Francisco. Teléfono 3572

BRULL, ALCALDE Y Cía.

MAÑANA LUNES 6

Oportunidad de Gran Interés

Realización que dejará ampliamente satisfecha a nuestra distinguida clientela y comprobará la excelente calidad y precios nunca vistos de nuestros artículos.

Verdaderamente Excepcional

TAFETAN en 100 cm. ancho, de muy excelente calidad, el metro	25.50
TAFETAN, calidad superior, el metro	28.50
TAFETAN, listado, lo más de moda, el metro	27.00
TAFETAN, listado, lo más de moda, el metro	22.50
ESPUMILLA PURA SEDA, hermosos colores, la más alta moda en 100 cm., el metro	15.50
GREPPE GEORGETT, lo más atrayente y de moda en 100 cm. ancho, el metro	14.50
GREPPE MEDIA SEDA, la más alta variedad en colores de moda en 100 cm., el metro	5.00
VELO DE HILO, de calidad incomparable, recientemente recibido, chic y de moda, ancho 100 cm., el metro	5.50
VELO DE HILO, de calidad recomendable en 100 cm., el metro	4.50
VELO DE HILO, el metro	2.70
ESPONJA DE HILO, última novedad que hemos recibido para la estación, el metro	10.50
ESPONJA DE HILO, última novedad que hemos recibido para la estación, el metro	11.50

LIQUIDAMOS a precios increíbles una partida de medias de seda en los colores más exigentes para la moda.

RECOMENDAMOS a nuestra clientela la gran variedad en telas de lana.

También hemos recibido una partida de boas de pluma muy fina.

Casa Zurob Casa Zurob

VEINTIUNO DE MAYO N.o 543

La psicología de los "Dancings" nocturnos

Diferencia entre el baile público de hoy y el de otros tiempos.—El entretenimiento termina con las luces del amanecer.— El baile moderno es un rito semejante a las danzas sagradas del Oriente.— Un espectáculo admirable

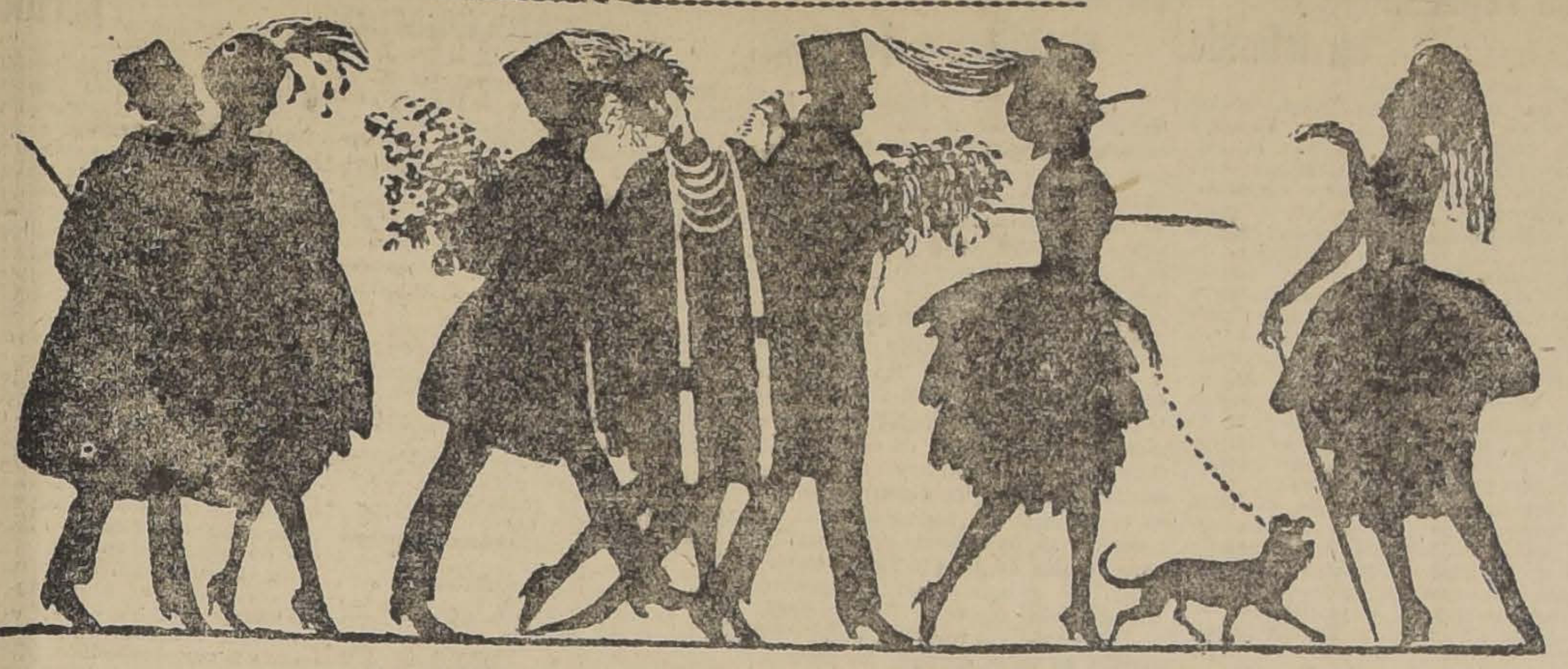

LA SALIDA DE LOS ESTABLECIMIENTOS DE DIVERSION NOCTURNOS

Al fin, la verdadera resurrección, hela aquí, gracias a la posibilidad de velar bailando... Dos, tres horas más de vida nocturna, parecen a los que no entienden de secretos psicológicos, cosa sin importancia.

—¿Por qué no han de comenzar más temprano para terminar menos tarde?—preguntaban hasta ayer los moralistas.

Y los representantes del buen sentido agregaban:

—¿No es acaso lo mismo danzar antes de media noche que después?

Filosófica y fisiológicamente, sí. Pero por algo el rey Salomón, gran doctor en ciencias de voluptuosidad, pidió a Jehová que no protegiera a los mortales contra el espíritu terrible y adorable que se pasea entre las sombras nocturnas. Hay en la noche, en efecto, entre los instantes negros que unen a un día con otro día, un temblor sideral que los poetas y las mujeres enamoradas sienten muy bien.

El "parpadeo de las estrellas después de las doce", de que hablan los cuentos orientales, no es una pura fantasía. ¿No hay acaso, en el día, un cenit de luz, de transparencia, de vigor? De la misma manera es preciso aceptar la idea de un nadir de arcano, de inquietud, de angustia...

Al establecer que las provincias pueden contentarse en sus diversiones, con ir hasta las once y media, pero que París necesita para sus ritos danzantes llegar a la madrugada, la Prefectura da muestras de honda sabiduría. Lo único inaudito, es que la prensa del boulevar no tenga para esta medida gubernativa sino sarcasmos "vieux jeux", como el que consiste en asegurar que en los "dancings" la gente "s'ennuie a 50 francs l'heure..." Lo de cincuenta francos, es un precio de antes de la guerra. Ahora la tarifa ha triplicado. Pero el aburrimiento sigue siendo el mismo. Y a decir verdad, yo lo creo mucho más aparente que real. Los que parecen aburrirse, en efecto, son tal vez los que mejor se divierten. Son los que no bailan, los que casi no hablan, los que no echan serpentinas ni confetis, los que no corean los aires enervantes del jaz-band. Son, por lo mismo, los que observan, o por lo menos, los que miran, los que admiran.

¿Decís que el espectáculo no tiene nada de admirable?... Es un error. Todos envidiamos a los felices mortalesque pueden hacer un viaje costoso, largo y difícil, sólo para asistir, una tarde de otoño, bajo los grandes cerezos floridos, a las danzas sagradas de los templos de Nikko.

Y envidiamos, más aún, a los que, a fuerza de oro y de paciencia, consiguen penetrar en la pagoda de Kanda Swany una noche de orgía brahamánica. Ahora bien, yo creo asegurar que entre esos exóticos espectáculos y el que nos ofrece un "dancings" montmartres, la diferencia no es muy grande. La orgía y danza en París, como en el Japón, como en la India, es un rito sacerdotal que nada tiene de desordenado, ni de improvisado. Vestidas conforme lo manda el ritual del tango, las parisienses de nuestra época y sus discípulos cosmopolitas, llevan la espalda desnuda y el pecho cubierto.

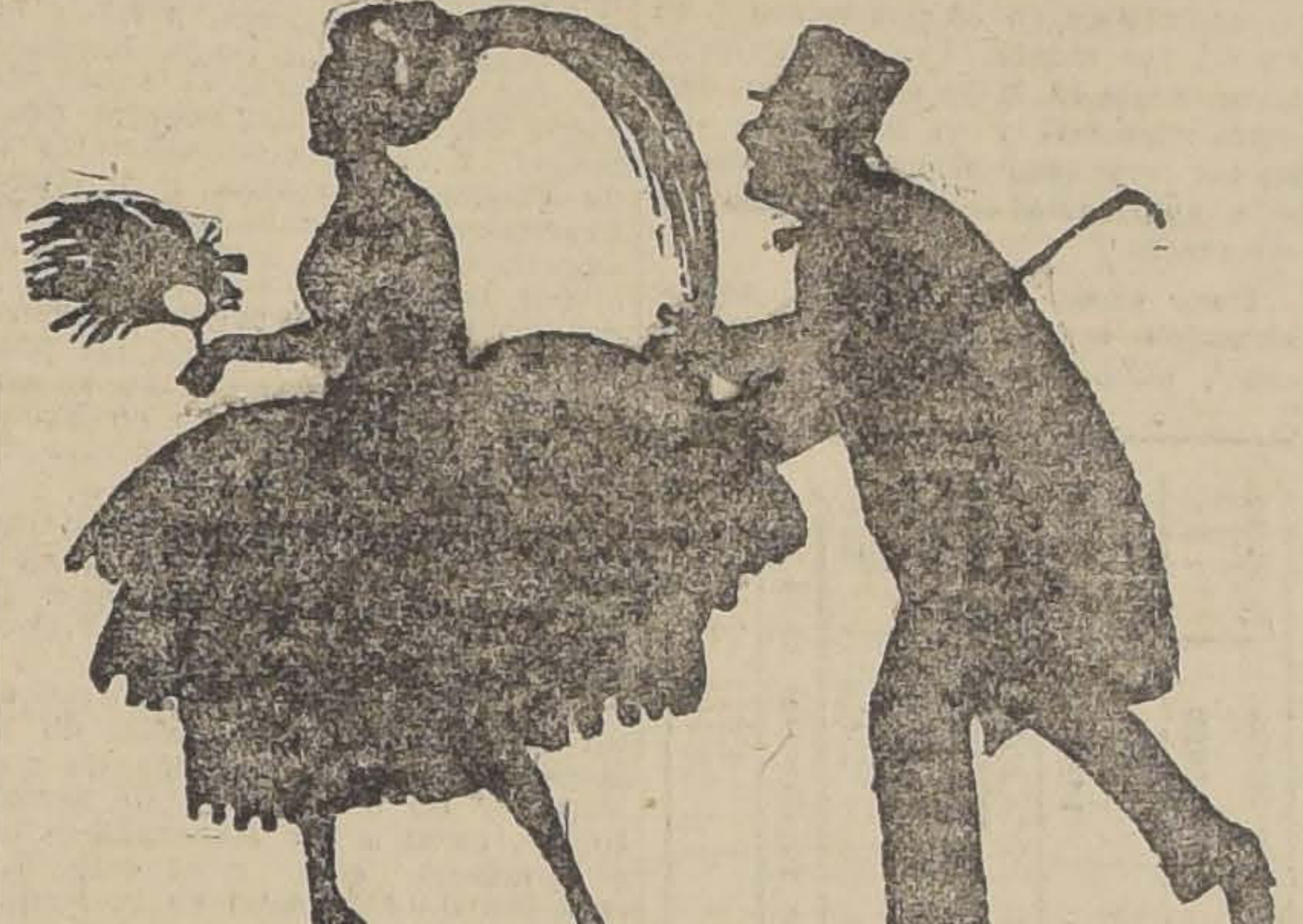

—SEÑORITA, ESCUCHEME USTED.

En realidad, esta ley suntuaria no tiene ni mayor, ni menor razón de ser, que las pragmáticas que obligan a las geishas de ciertos santuarios nipones a llevar seis kimonos, uno sobre otro, y a las bayaderas sagradas del altar de granito rosa de Jarfupatam, a no cubrir sus cuerpos sino con un velo florido. Además, sea por lo que sea, lo cierto es que la parisiense ha impuesto, para los bailes nocturnos, un uniforme, y que ese uniforme, gracias al cual podemos ver las delicadas pantorrillas y los ebúrneos dorsos, resulta exquisito.

El baile también... Los que hablan de "danzas absurdas o ridículas traídas de países negros", están locos. No hay nada más medido y más comedido, nada más ceremonioso, nada más cortesano, nada más versallesco, nada más sabio en su armonía, nada más ritual en su gracia, que el tango y sus derivaciones rítmicas. Con gravedad religiosa, la dama del "dancing" de Montmartre no ondula sino como debe ondular, ni se acerca a su compañero sino como debe acercarse, ni mira voluptuosamente sino como debe mirar... Se trata de un rito, os digo...

Y hasta tal punto es esto cierto, que si monsieur Frederic Thomas Graindorge, doctor en Filosofía y fabricante de salazones, volviese a París y le pidiera a su nuevo cicerone que le llevase a un baile público no reconocería los lugares que antaño fueron el alegre refugio de sus noches europeas.

No hay nada que menos recuerde el Mabille de Taine o el Bullier de Barrés, en efecto, como un "dancing" actual. El baile público era ruidoso y bohemio, alegre e ingenuo, voluptuoso y picaresco. Los que formaban corros para ver las piruetas del can-can, atisbaban, como niños, el instante en el cual, entre el final de la media negra y el principio del pantaloncillo blanco, lucía un relámpago rosa de carne.

La orquesta tocaba polkas y mazurcas, para que hasta los que no sabían bailar diesen algunas vueltas enlazados, hablándose al oído de cosas amorosas. Después de media noche, a la hora diabólica, de todos los rincones elevábase un rumor de besos entre cascabeleos de risas locas.

Así, cualquier estudiante serio, al escribir a su familia después de una de esas alegres "soirées", podía terminar su carta diciendo como monsieur Graindorge: "Ahí se aprende que el placer no pasa de ser un griterío crapuloso..."

Hoy, en cambio, el que quiere pintar un "dancing", tiene que recurrir al vocabulario de los que describen ceremonias sacerdotales, y decir, como el cronista de las fiestas de Christna: "Era un espectáculo de ensueño de opio, pausado, lánguido, lleno de castidad y de lujuria. Entre vapores opalinos y aromas insidiosos, las parejas pasaban, lentas, lentas e iban a perderse a lo lejos, al son de una música de fakires"... Es exótica y solemne, científica y melindrosa, rítmica y ponderada, suave y correcta, la orgía contemporánea.

Hablar de "crápula" al referirse a ella, sería injusto y de mal tono. Cuando las ordenanzas prefectorales la hacían terminar a las once, más que una fiesta galante parecía una academia de danzas complicadas. Ahora que el demonio de media noche puede al fin animarla con sus vapores enervantes comienza a adquirir la embriaguez voluptuosa de su esencia secreta. Pero aun en las horas terribles en que el demonio del rey Salomón se pasea por la penumbra, la locura del "dancing" es acompasada, rítmica, ceremoniosa y secreta...

E. GOMEZ CARRILLO.

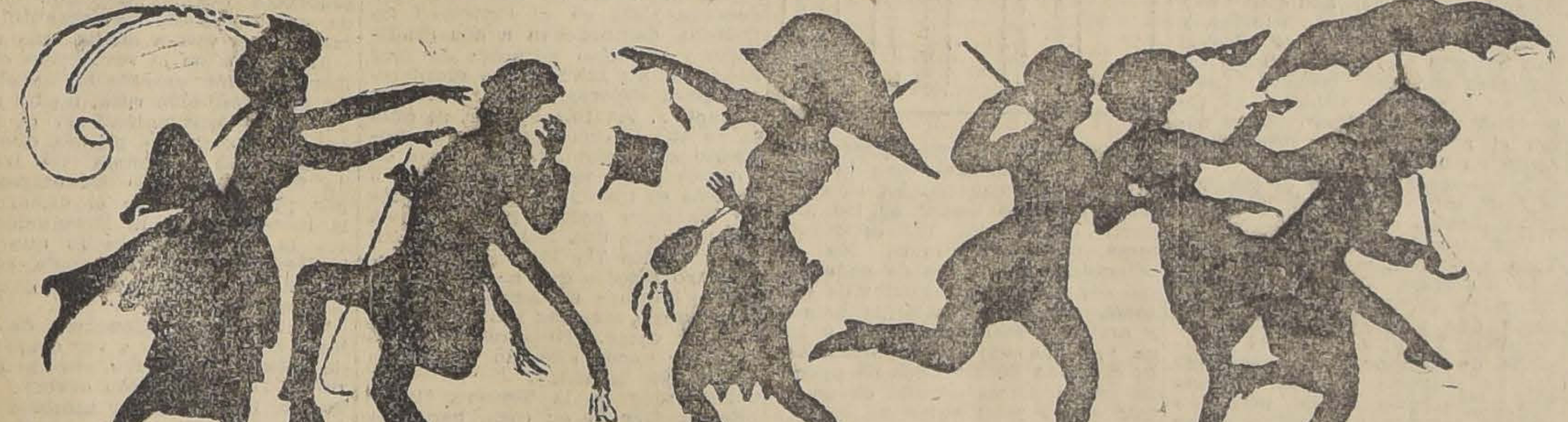

ESCENAS DE LAS PRIMERAS HORAS DE LA MADRUGADA

Modas y modalidades

Lo que va de ayer a hoy.—El traje entre los pueblos antiguos y los modernos.—Nadie se atreve contra las modas.—La antigüedad de algunas modas modernas

Tengo a la vista un libro curioso, editado en París, cuyo título es: "Les Costume chez les peuples anciens et modernes", nueva edición por Fr. Hottenroth, traducido por M. John Bernhoff. Muchos conocerán esta joya literaria, pero no pocos ignorarán también su existencia, sobre todo aquellos que, rehacios a la historia, suponen haber inventado la pólvora, el sistema de andar a pie, y los escarbadientes, antes que nadie, abrogándose honores de invención y de novedad. Mr. Hottenroth, con documentación sólida, nos presenta una serie de modelos de lo más pintoresco y atrayente: allí están todas las modas de los visigodos, ostrogodos, vándalos, longobardos, sajones, etc., y se les puede observar y estudiar hasta en sus menores detalles. Cuánta similitud con nuestros tiempos!

Por asociación de ideas, el que medita y compara, hallará coincidencias sorprendentes entre las vestimentas de otrora y las de hoy. Bien es cierto que apurando un poco el análisis, llegaremos a la conclusión de que hemos cambiado apenas un adarme en instintos y apetitos, de que hay seres humanos que parecerían salir recién del clan o de la tribu de vándalos— y no de una civilización evolucionada o aparentemente perfeccionada.

¿No usan ellos también, cueros de animales, brazaletes, anillos, piedras más o menos preciosas y otros adornos llamativos? Hay un grabado que Mr. Hottenroth inserta que reproduce una pulsera masculina, a la que le falta únicamente el reloj. No obstante, el joyero que descubrió el aparatito "para la muñeca", ha de pasar como un genial precursor. Nada existe ni de nuevo ni de fenoménico en este trillado mundo; ni las modas siquiera, adelantadas por los señores vándalos, los amables visigodos o los egipcios, cuyos monarcas, según el tradicionalista, delineando exactamente la silueta, el porte y la gallardía de reyes de baraja. Digamos de paso que muchos soberanos actuales se parecen a figuras de naipes, que se "orejean" por los pueblos con un cuidado extremo para no perder las partidas y que a veces ocurre que las "cartas reales" son "marcadas" con toda irreverencia.

Ojeando la prolija obra de Mr. Hottenroth, que abarca siglos, arribo a la conclusión de que todos los pueblos, tendieron a cubrirse de piés a cabeza. Los ostrogodos no contaban con refinamientos, y sin embargo, se empeñaron en ocultar sus carnes con largas túnicas, armaduras, cascos; los romanos y los griegos, a pesar de su amor al desnudo, también siguieron esta tendencia, y se cuenta de Sócrates que no quiso recibir en su casa a la mujer más hermosa de Atenas, por llevar los brazos y los piés en deliciosa exhibición. Y eso que los griegos han legado a la posteridad castas desnudeces, las purísimas concepciones de sus inmortales artistas, fuente de sublimes emociones estéticas. Frente a la estatua de Minerva, con su túnica talar—el traje de las vírgenes—se alzaba el busto de Aspasia, con el manto sobre la bellísima cabeza encantadora, o la cariátide del Erectron, que arrancó a Plutarco aquel pensamiento: "Estas estatuas tienen una frescura que el tiempo no puede marchitar".

Pero ahora, con escultores que no denotan ni un rasgo creador, con poetas, escritores, y pensadores de tiro pesado y ambiciones livianas, las gentes han dado en achicar las telas y abandonar escrúpulos, como si significaran con ello su anhelo de provocar en los artistas una reacción espiritual. Las señoras y las niñas se acortan de abajo y retacean de arriba, provocando sensacionales innovaciones e introduciendo modas y maneras extraordinarias. Porque antes, con los ruedos de los vestidos hasta las puntas de los pies y los escotes cerrados, no importaba caminar al desgaire: la pollera tapaba el defecto o la manía, ocultando la rolliza pantorrilla, el juanete rebelde, o la pierna como torneada por un artífice. Nadie comentaba ni paraba mientes en las extremidades del prógimo y una indiscreción constituía un delito vergonzante, o causa de desvelos y desagravios.

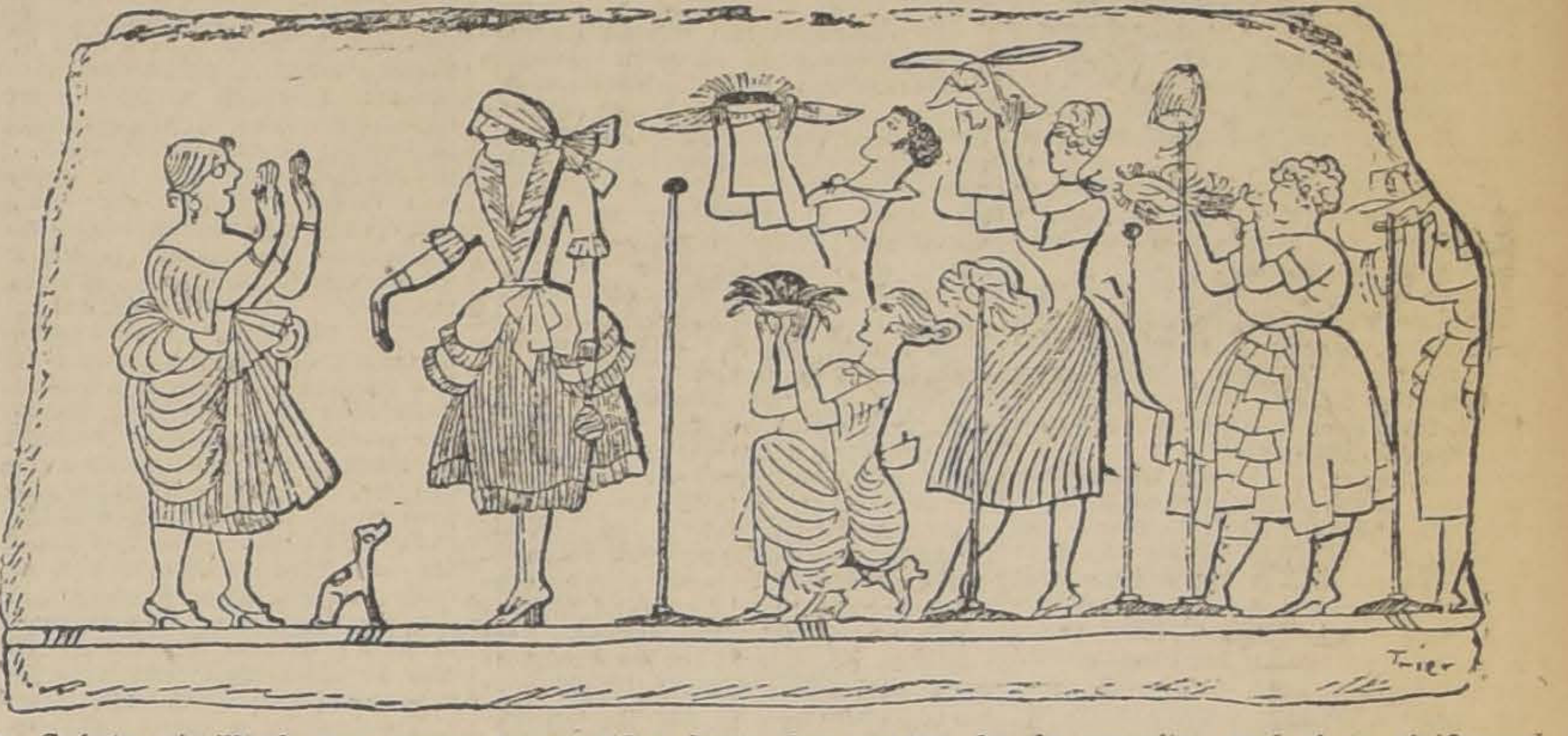

El siglo, con su paz de Versalles, planeó modas de revancha. La moda es el espíritu de imitación entre los hombres y mujeres mancomunados en sociedad. Método eficaz para enriquecer sastres y modistas, impera, tiraniza y dicta sus decretos, que se cumplen con mayor prolijidad, prontitud y obsecuencia que las mejores leyes estatuales. Violar la moda entraña desacato, atropello, desprecio, inopia, ineptitud e instinto atávico y el ente que incurra en semejante sacrilegio, queda al margen del sentido común, de lo lógico y de lo permitido, desterrado del buen gusto y de la elegancia, supremo objetivo de los que sueñan con nivelarse por medio de los atavíos y adornos externos— rindiendo culto al concenso general, no siempre acertado ni humano. El que se emancipa de la moda cae en el ridículo y circula con el San Benito de antigualla, de hotentote o de maniático, excluyéndosele de la vida social como a leproso o megalómano. No importa que la moda envuelva sacrificios, que extorsione las buenas costumbres; que incite a la sensualidad, o acerque a los que la practican a campos vedados; ella se acepta como una necesidad, como el crisol en que debe fundirse toda idea, toda inclinación. La moda es enemiga de la originalidad y de la iniciativa individual; como emergida de la autocracia, manda a capricho y entraña un despotismo voluntarioso y voluble— que se sufre sin chistar, como algo necesario e ineludible.

Noto que el pudor está en derrota. La moda lo aventa con su cinismo sutil, sus provocaciones incitantes y las pimentosas toilettes que ha inventado. Jamás, en ningún período de la historia se ha notado igual inclinación al semi-desnudo velado, que provoca la repulsa de los ancianos, de los moralistas de verdad, no de los simuladores. Lo que visten algunas damas, no son ya polleras, ni batas, ni túnicas, ni ropas: son retazos, trozos de seda.

Cierto humorista teje una fantasía risueña, crítica sin hiel de las modas de sombreros, que preocupan al bello sexo como si se tratara de problemas fundamentales. En otro dibujo, Ramses II se divierte con los ballet de las danzarinas de su corte, aplicando sus lentes hipotéticos a las formas graciosas de las hijas del Nilo. "Natura", es el epígrafe de la composición, como si el autor satírico insinuara que las cosas regresan de lo remoto para ser adoptadas con entusiasmos inusitados. Sí; los Ramses pululan por doquier, maldicicientes, regodeados en las desnudeces mórbidas o convencionales que la moda resucita, cual si se vivificaran las momias misteriosas o se reprodujera a lo vivo los festines de Cleopatra o de Baltasar.

Mares de tinta corrieron por el orbe para combatir el "miriñaque", las peinetas monumentales, la manga ancha, el zapato descubierto. Los aficionados a la "buena moral" se estremecían si el talle de la doncella no ceñíase a un corset rígido, carcelero de gloriosos dones digno de una Venus de Milo, y a pesar de las alarmas de los higienistas y fisiólogos, prefirieron la cárcel de terciopelo guardada por celosas varillas de ballena, a los trajes sueltos e insinuantes.

Con la renovación se pulverizaron las recatadas toilettes, las "tocas" monjiles y los vestiditos de percal "abullonados". Se disolvió el poema gentil y donoso, el madrigal en acción de la figurita Luis XV, romántica y ruborosa, adorable y adorada como princesita de ensueño.

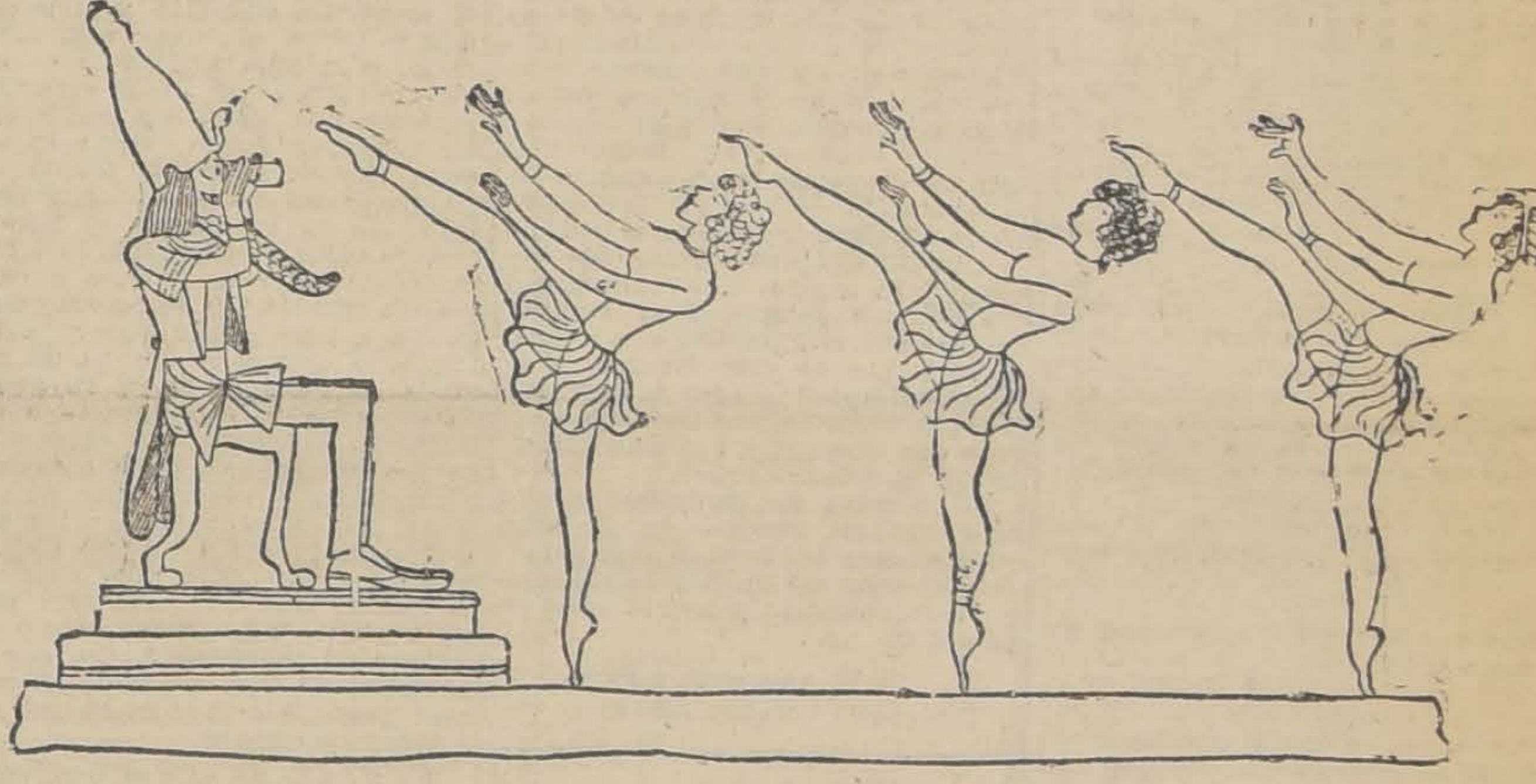

Ramses lascivo analiza a sus danzarinas desconyuntadas, máquinas de contradanza y de zarandeos lúbricos.

La moda tiene su reina: la modista, árbitro, palanca, foco de orientación más eficaz que todos los libros de Platón, Kant y Cervantes.

Es un símbolo del progreso, de la inversión ocasionada por la paz, del despeñadero que no imaginó el coleccionador de antiguallas, Mr. Hottenroth, el autor de "Las Costumes" de vándalos y otros antepasados nuestros, que repudiamos, pero de cuya influencia no nos emanciparemos jamás.

MANUEL MARIA OLIVER

NEUMATICOS "EMPIRE"
A PRECIOS DE
REALIZACION
PARA ENTREGA INMEDIATA

	FORRO	CAMARA
815x120	$ 150.00 m|c.	$ 40.00

ENTREGABLE DE VAPARAISO, FLETE PAGADO EN SANTIAGO

	FORRO	CAMARA
30x3½	$ 74.50 m|c.	$ 24.50 m|c.
32x3½	117.00 m|c.	24.00 m|c.
815x105	100.00 m|c.	38.00 m|c.
875x105	155.00 m|c.	40.00 m|c.

OFRECEN:
WILLIAMSON & Co.
Bandera esquina Catedral :-: Vicuña Mackenna 266

EL GRAN REMEDIO UNIVERSAL

Nitro Ozona, Lowe Weissitog, el único comprobado por medio de la radiografía que cura la tuberculosis (tisis). Pruebas a la vista. Afamado desde 1887. Cura radicalmente cáncer, gangrenas, sífilis, enfermedades hígados, riñones, del estómago, pulmones, broaquitis faringitis, asmas, hipertrofia, diabetes, albuminaria, reumatismo, hidropesía, debilidad, raquitismo epilepsia, apoplegia, anemia, catarro intestinal, desintería, apendicitis, peritonitis, almorranas, fístulas, forunculosis, heridas, úlceras, tumores, contusiones, quemaduras, picaduras venenosas, enfermedades piel, sangre, enfermedades secretas. Prodigioso en aneurisma, en enfermedades del corazón, cerebro, vista, espina dorsal, etc. Viruela, peste negra, hemorragia, peste bubónica, tifo, pestes y fiebres en general, son vencidas a las pocas horas con repetidos lavados intestinales y tomas. Igual tratamiento para demás enfermedades. Catecismo Nitro-Ozona, consúltelo todo enfermo sea cual fuere el mal, encontrará el medio seguro de sanar radicalmente. Remítolo gratis a quien lo pida

LUIS LOWE
Casilla 882. — Telefono 1830. — Claras 149.— Santiago. — Droguería Daube y Boticas principales. X-

ESTA COMPROBADO QUE
El Cambio
son los mejores cigarrillos que existen a 50 CENTAVOS

LA FARMACIA
DE
GATH & CHAVES
(Subterráneo)

Ofrece los mejores específicos nacionales y extranjeros de procedencia garantida y a precios sin competencia.

LIBRERIA
(EN FORMACION)

Además de contar con la mejor selección de Revistas Literarias y de Modas, francesas, inglesas, italianas, y españolas, para las cuales recibe subscripciones por semestres o por años, tiene un buen surtido de artículos para escritorio y para colegiales. Por cada correo empiezan a llegarle novedades literarias.

Gath & Chaves Ltd. 15-D

SILLAS
Para fiestas y banquetes,
arrienda cualquier cantidad
"LA EQUITATIVA"
DELICIAS 851 —
— TELEFONO 2473-D

TARJETAS
de visita, tarjetas comerciales, partes de matrimonio, invitaciones, etc, son especialidades de la
Sociedad Imprenta y Litografía Universo
Teléfono 1078 - Agustinas 1250

CRONICA EXTRANJERA

DE RUSIA

Una carta de Gorki a Lenine

Fué escrita en el mes de Febrero de 1920; pero hasta ahora no pudo atravesar la frontera de la Rusia sovietista: la censura implacable existe, no solamente para los menshevikis y los socialistas revolucionarios, sino también para los bolshevizantes como Gorky, cuando éstos se permiten la crítica, aun muy inofensiva, del Gobierno de Lenine.

La carta que reproducimos a continuación se refiere a un período de persecuciones salvajes, emprendidas por la famosa Comisión extraordinaria contra una serie de hombres de ciencia, so pretexto de una conspiración inventada por los agentes de dicha Comisión, reclutados en su mayor parte entre los antiguos espías y polizontes.

Pero cedamos la palabra a Gorky. He aquí lo que escribe a Lenine:

"Wladimir Ilich: Le ruego se sirva recibir y escuchar al profesor Tonkoff, presidente de la Academia de Medicina.

Acaban de encarcelar unas docenas de conocidísimos sabios rusos, como Deppe, Osipoff, Terechine, Buch, Kroquius, Oldenburg, Belogolwy, Grimm y muchos otros. Creo un deber decirle mi opinión sobre este particular.

A mi juicio, la riqueza de un país se mide por la cantidad y la calidad de fuerzas intelectuales. La revolución está justificada tan sólo cuando favorece el desarrollo y el desenvolvimiento de aquellas fuerzas. Hay que tratar con miramientos y respeto a los hombres de ciencia, sobre todo en Rusia, donde jóvenes de diez y siete años están ya en los cuarteles y perecen en la guerra civil, donde el crecimiento de las fuerzas intelectuales será paralizado para largo tiempo.

Nosotros, para salvar nuestra propia piel, cortamos la cabeza al pueblo, destruímos su cerebro. Parece que no tenemos esperanza de vencer; pero nos falta el coraje de perecer con valor, si empleamos procedimientos tan bárbaros y vergonzosos como la aniquilación de las fuerzas culturales del país.

En efecto, esos procedimientos prueban tan sólo nuestra cobardía, nuestra impotencia y, en fin, el afán de vengarse de nuestra propia incapacidad.

Protesto enérgicamente contra esa táctica que destruye el cerebro del pueblo, ya bastante pobre en el sentido intelectual. Sé muy bien que me contestará usted, como siempre, que son "necesidades de la lucha política"; que "quien no está con nosotros, está contra nosotros", que "la gente neutral es peligrosa", etc., etc.

La aplastante mayoría de los representantes de la ciencia positiva son neutrales y objetivos como la ciencia misma. Casi todos los detenidos son valetudinarios ancianos, y la cárcel los matará, tanto más cuanto que están ya agotados por el hambre.

Wladimir Ilich, me pongo al lado de esos hombres, prefiriendo ser encarcelado a callarme cuando se destruyen las mejores, las más preciosas riquezas intelectuales del pueblo ruso.

Ahora veo claramente que los rojos son enemigos del pueblo, lo mismo que los blancos.

Naturalmente, preferiría ser asesinado por los blancos; pero tampoco los rojos son mis camaradas.

Me permito creer que usted me comprenderá.

M. GORKY".

No sabemos si Lenine ha comprendido a Gorky. Los hechos posteriores parecen negarlo. Por lo menos, numerosísimos profesores y, en general, intelectuales, son encarcelados diariamente y con frecuencia fusilados, no solamente por las innumerables Comisiones extraordinarias locales, sino también por la soldadesca y los marineros embriagados con vino y, más aun, con la conciencia de su completa impunidad. Están calificados de "lacayos de la burguesía", de "perros encadenados del capitalismo y tratados como parias.

¡Y al mismo tiempo en la Universidad de Moscou están vacantes, por falta de profesores, más de cincuenta cátedras! ¡Y hay Universidades donde los cursos están completamente suprimidos, siempre por falta de profesores. Gorky tiene perfecta razón al decir que los bolshevikis "cortan la cabeza al pueblo, destruyen su cerebro".

Eso no le impide elogiar, un poco más tarde, a Lenine. Durante los últimos tres años ha cambiado tantas veces de opinión, que el pueblo ruso está ya acostumbrado a sus eternas vacilaciones, y cuando Gorky manifiesta un día su indignación contra la barbarie de los rojos, la gente se dice: "Ya veremos lo que dirá ese prisionero de Lenine mañana"....

N. TASIN.

Madrid, Octubre de 1920.

DE HUNGRIA

La carrera del "Mariscal Rojo"

Sin la revolución de Károlyi y la dictadura proletaria, Aurelio Stromfeld sería, sin duda, un coronel jubilado, que viviría tranquila y modestamente en su ciudad natal, Gyor, el "Raab" del arco del Triunfo de París. Pero los acontecimientos dramáticos que transtornaron tan profundamente a Hungría, dieron un relieve a su nombre y elevaron su persona a uno de los puestos más altos de la República húngara de los Soviets. A los cuarenta años, Stromfeld fué nombrado jefe del Estado Mayor de Guillermo Bohm, es decir, que fué el Brusilof del comunismo húngaro.

Su ascensión tan rápida empezó a transtornar su cerebro. Soñaba con organizar bajo la bandera roja un ejército disciplinado que le fuera fiel, reconquistar las fronteras históricas de la Hungría milenaria, derribar luego al Gobierno sovietista, y proclamar su propia dictadura. Para realizar su plan, sirvió a Bela-Kún, más conspiró constantemente contra él, estaba en relación con Lemberkovics, el organizador de la contra-revolución del 24 de Junio, trataba de disolver a los 'muchachos de Lenine", y sustituirles con gendarmes del antiguo régimen; pero en los momentos decisivos, en vez de ser un Napoleón, resultó un Hamlet, y en vez de derribar a los Soviets, contribuyó a prolongar su reinado.

La acusación observa que Stromfeld consideraba la carrera militar como cualquier otra carrera, tal como la consideraban los "condottieri" del renacimiento italiano. A varios compañeros suyos confesó su propósito de ofrecer a la República Argentina el servicio de su espada. (¿Contra qué país?) Es cierto, por otra parte, que cuando el embajador de Ukrania le llamó en nombre de su Gobierno al puesto de jefe supremo del Ejército, Stromfeld rehusó el ofrecimiento para seguir sirviendo a su propia patria. Un testigo afirma que Stromfeld jamás cesó de ser antibolsheviki, y cuando tuvo noticia de la derrota de la contra-revolución, "lloró como un niño". Otro tsetigo relata que el acusado le dijo en varias ocasiones que "los comisarios del pueblo eran unos embusteros, que le daban asco, y que anhelaba el momento oportuno para derribarles".

Estos ejemplos y varios otros pintan el carácter de Stromfeld. Es, sin duda, un hombre inteligente e interesante, un excelente soldado, y un estratégico nada común; pero a quien perdió su ambición desmesurada y su vacilación constante. A fines de Junio, cuando Bela Kún—obedeciendo a Clemenceau—mandó evacuar Eslovaquia, Stromfeld hubiera podido marchar contra Budapest con sus soldados exasperados, tanto más cuanto el movimiento contra-revolucionario estaba ya preparado en la capital. Pero Stromfeld no se atrevió a aprovecharse de la ocasión, la contra-revolución quedó ahogada en sangre, José Pogany desorganizó al Ejército, que estaba ya al punto de disciplinarse, y el "mariscal rojo" perdió la influencia que tenía antes. Poco después tuvo que dimitir, y fué reemplazado por el coronel Julier.

La carrera de Stromfeld acabó esta mañana. Después de un largo proceso que ha durado tres semanas, el tribunal militar le condenó a la degradación y a tres años de cárcel dura...

ANDRES REVESZ.

Budapest, Octubre de 1920.

Para las Madres
que desean alimentar propiamente a sus hijos y tenerlos sanos y robustos, sólo lo consiguen con las
Obleas Lactogenina
acreditadas con diez años de éxito, y que se expenden en las principales boticas y droguerías.
Por mayor, Farmacia Española.
A. PENA Y CIA.
Ahumada 318.—Casilla 3499
Teléfono 387

Reumatismo
GOTA, NEURALGIA, DOLORES DE LOS HUESOS?
LICOR DE LOS ARABES
Purifica la sangre, cura humores, enfermedades venéreas y de la piel.

DE ALEMANIA

Una visita a Alt-Heidelberg

Heidelberg tiene ya este nombre, tan bonito y tan romántico, que predispone a las más dulces contemplaciones. Ninguna población alemana ha alcanzado esta popularidad de mermelada literaria como la vieja ciudad del Neckar. En los países de habla española contribuyó al descubrimiento de Heidelberg una comedia sentimental titulada "Juventud de príncipe", que aquí en Alemania se representa mucho con el nombre de "Alt-Heidelberg". Esta comedia influyó tanto en el ánimo de la gente, que yo creo que gracias a ella en la Universidad de Barcelona se intentó introducir el sistema de las boinas estudiantiles. Claro está que el intento fracasó, como todo sistema alemán aplicado a unos meridionales de quince a veinte años. Y la verdad es que en Heidelberg lo más importante son los estudiantes; éstos, además del carácter pintoresco que tienen todos los estudiantes alemanes, pasan a ser un elemento de "atracción de forasteros", de "curiosidad principal", y se hacen acreedores de la estrellita de Baedecker. En todas las tiendas que venden postales y recuerdos de Heidelberg, junto con los cromos grabados y fotografías de los diferentes aspectos del gran castillo, se venden postales que representan estudiantes desafiándose, un estudiante después del desafío, con la cara hecha una carnicería; estudiantes bebiendo, estudiantes cantando, diferentes uniformes y divisas. En las sombrererías de Heidelberg hay más gorras y gorritas que sombreros vulgares.

Yo envidio a estos chicos de Heidelberg porque sin esfuerzo ninguno, por el solo hecho de matricularse en la vieja Universidad, pasan a ser una cosa tan notable como los "amantes de Teruel".

Yo supongo que en la Universidad de Heidelberg habrá excelentes profesores y que los chicos serán tan aplicados como en los otros sitios; pero esta explotación escolar me parece sumamente ridícula. Claro está que hay que tomarlo a broma; pero los alemanes lo toman muy en serio, tan en serio, que con ello ganan dinero las imprentas, las librerías y las papelerías.

En Heidelberg parece que no importa lo que pasa en el mundo, lo más interesante aquí es que hay un castillo arruinado, con un tonel del siglo XVII donde caben no sé cuántos millones de litros, y una Universidad con unos estudiantes que son el "desideratum".

El castillo de Heidelberg, no sé si es por la situación y el paisaje que le rodea, o porque está arruinado, o porque realmente es una cosa grande, no se puede negar que produce una excelente impresión. Lo verdaderamente triste es que estos alemanes, con la manía de restaurar las cosas, lo estropean todo. En la Wartburg, el famoso castillo cerca de Cisenach, esta restauración ha sido llevada a cabo con un criterio tan de escenografía barata y para hacer llorar a las cocineras, que el que tenga un poco de sensibilidad huirá de aquella profanación, ligeramente o totalmente indignado. En el castillo de Heidelberg han dado comienzo los trabajos de restauración en una parte del edificio; quizá a los alemanes les parezca muy bien, y quizá sea una cosa muy acertada lo que se está haciendo allí; pero yo prefiero las bellezas de un ramillete de confitería hecho por un pastelero obtuso, a los dorados y pinturas que embadurnan las viejas construcciones.

Lo más triste es que uno, cuando se encuentra metido en una de estas ensaladas artísticas, no puede huir; la visita del castillo dura cerca de dos horas, y hay que seguir paso a paso los discursos del guía. Los alemanes adoran estos discursos como si el guía fuese una especie de Espíritu Santo en forma de lenguas de fuego. Y, además de las instrucciones y discursos generales, el guía tiene que evacuar todas las consultas particulares que le hacen a cada momento los visitantes. A pesar de que cuando se entra en un país como Alemania se tiene el propósito de evadir toda clase de admiración o estupefacción, estos dos estados anímicos nos invaden a cada momento. En el castillo de Heidelberg hay unas ciertas salas con un cierto suelo de mármol, y para penetrar en ellas nos han obligado a calzarnos unas grandes babuchas de lana. Verdaderamente, éste es el colmo de la precaución. El espectáculo de las babuchas ha producido el jolgorio que es de suponer. Entonces he comprendido por qué había tanta cantidad de visitantes; sin duda sabían lo de las babuchas, y esto es lo que les interesaba de la visita al castillo.

Pero, a pesar de las babuchas y de la restauración, y de lo pintoresco y lo ridículo, la belleza de Heidelberg es una cosa real y positiva, que para reconocerla y admirarla basta tener un par de ojos en la cara. El paisaje que rodea a la vieja ciudad participa del carácter de las tierras que baña el Rhin, este carácter romántico y exaltado que gusta tanto a los turistas, y además tiene el carácter más sereno y más fuerte, de las montañas del Odenwald. El paisaje aquí deja la monotonía del Norte y parece adquirir la dulzura y la variedad de las tierras meridionales. Alguien cree que éste es el rincón más bello de Alemania; yo no sé si es el más bello; pero no he visto en estas tierras una armonía de paisaje como la de Heidelberg.

Para que aquí todo fuera romántico y maravilloso, he tropezado con un "portier" de hotel adecuado a las circunstancias. El "portier" de los hoteles alemanes es una enciclopedia y un código de la etiqueta y de las buenas formas. El "portier" lo sabe todo, lo resuelve todo, habla cien mil idiomas y puede adquirir cien mil aspectos distintos su fisonomía; pero generalmente es un hombre que no sale de sus límites y no hace confidencias si no se las piden.

En Heidelberg, el "portier" de mi hotel, al enterarse de mi nacionalidad, en castellano correctísimo se ha expansionado sobre el Tratado de Versalles. Yo, sin decirle mi opinión, ni si me parecía bien o mal la suya, me he limitado a alabar su maestría en el dominio de las lenguas extranjeras; entonces el "portier" me ha dicho estas palabras: "Señor: la lengua española es la lengua de mi corazón". Aquí tienen ustedes un pobre hombre que hubiera sido feliz en la batalla de Lepanto, matando turcos, y el destino le ha hecho nacer alemán y "portier" de un hotel, llevando esta gorrita galoneada, que es la cosa menos guerrera que existe.

Yo no sé si este buen hombre ha dicho esto para ganarse un buen "Trinkgeld", ignorando que a mí me es igual que el español sea la lengua de su corazón; pero no cabe duda que estos dulces alemanes nos miran de vez en cuando con una cierta envidia y se emocionan porque nosotros tenemos un suelo que produce naranjas y limones, y uvas y almendras. Esto del Norte y el Sur, de los bárbaros y los latinos, no es literatura, sino que es la pura verdad. Goethe cuenta en su viaje a Italia el siguiente episodio: Iba él con un amigo suyo (creo que el pintor Tichsbein) por un caminillo cerca e Nápoles, en uno de esos antiguos carruajes italianos conducido por un chico de quince años. Cuando llegaron a un punto en que se descubrió de pronto la bahía y la ciudad, el chico que guiaba el carruaje empezó a gritar y a alborotarse; Goethe le reprendió, y entonces el chico le dijo para disculparse: "Signor, questa é la mia terra"; y aquí añade Goethe: "Yo, pobre hijo del Norte, sentí que mis ojos se llenaban de lágrimas".

Goethe sintió la tristeza de ser un "pobre hijo del Norte" ante nuestro único y sagrado mar Mediterráneo; pero mi "portier", que es un infeliz, es posible que sienta "ser un pobre hijo del Norte" y se llenen sus ojos de lágrimas oyendo cantar esta tonadilla titulada "El relicario", que la señora Raquel Meller ha exportado por Europa y tocan las "jazz-band" de París.

J. M. DE SAGARRA.

Heidelberg, Agosto de 1920.

DE INGLATERRA

Las represalias en Irlanda

Una llamada telefónica, a las siete de la mañana, nos advierte que podemos procurarnos el dudoso placer de contemplar una ciudad irlandesa recién arrasada. Este recreo, por otra parte, puede disfrutarse en Irlanda casi a diario. Las fuerzas inglesas de ocupación no se dan punto de reposo en servir a los aficionados a espectáculos sensacionales. Las regiones del Sur y del Oeste habían sido especialmente favorecidas en los últimos meses. Ahora es el turno de las provincias orientales. A treinta kilómetros de Dublin, Balbriggan está ardiendo. Los "black" and tans" han pasado por la villa aquella noche.

Una hora después de recibido el aviso, rodamos en un automóvil hacia Balbriggan, en compañía de un colega norteamericano. La mañana, azotada de lluvia y aplastada por un cielo plomizo, se presenta adecuada al drama próximo.

A pocas millas de Dublin, ya empieza éste a dibujarse. A través de la cortina gris del agua, vemos avanzar a varios grupos humanos, escoltando unos carritos agobiados de muebles y enseres de miseria.

Es el éxodo de Balbriggan. Aquello es todo lo que han podido salvar del saqueo. Van hacia Dublin en busca de refugio. Tratarán de protestar ante su gobernador militar. Caminan desde el amanecer, cansados, ateridos, en silencio. Nos ha costado trabajo hacerles hablar, contarnos el horror de la noche. Contraídamente, en retazos, nos van, al fin, diciendo la historia.

La tarde anterior, a las siete, habían llegado a una taberna de Balbriggan cinco guardias ingleses, uno de ellos inspector del distrito. A las nueve y media, rebosantes ya de "whisky", se trabaron de palabras con la dueña y pretendieron irse sin pagar. Alguno asegura que hasta se llegó a golpearla. El escándalo había atraído gente, y cuando salieron los beodos sonaron dos tiros, y el inspector Burke cayó muerto, y uno de los guardias herido. Sin embargo, los otros tres pudieron recogerlos y alejarse en el automóvil.

A media noche llegaban a la villa varios camiones cargados de "black and tans", que metódicamente se entregaban a su obra de represalia. Acribillaban a balazos las fachadas, hundían las puertas, echaban fuera a punta de bayoneta a los habitantes, sin darles lugar a vestirse; regaban las paredes con el petróleo que al efecto traían, y pronto la casa era una hoguera. Algunas, en vez de incendiarlas, las volaban con dinamita. Al alba, ya habían concluído su tarea, o por lo menos estaban cansados, y desaparecían tan sigilosamente como vinieran.

Continuamos camino. Los vemos alejarse chapoteando en los charcos. Las mujeres, envueltas en unas arpilleras para defenderse del agua, tiran de sus chicos. Uno de ellos rompe a llorar desesperadamente, y hay que subirle en uno de los carritos, ya a duras penas arrastrado por un caballejo macilento.

Nuestro colega norteamericano, que ha visto como informador los horrores de la Gran Guerra, nos dice simplemente:

—Bélgica...

Y enciende impasible su pipa.

En Balbriggan acaban de enterarnos detalladamente de la catástrofe. Los "black and tans" han saqueado las tiendas de bebidas, y borrachos de furor y de alcohol han muerto a dos infelices, los primeros con que toparon: Lawles, un barbero, y Gibbins, un repartidor de leche. Nos cuentan cómo el primero fué precipitado desde un balcón y rematado luego a bayonetazos, y cómo al segundo le fracturaron a patadas las mandíbulas antes de fusilarle.

Visitamos las ruinas humeantes. Toda una calle, la de Clonard, ha sido destruída. Era una calle de viviendas obreras, miserables casucas que albergaban numerosas familias. Ya sólo queda el caparazón de mampostería ennegrecida. La mayoría de sus vecinos han huído hacia Dublin, pero aún quedan algunos que, faltos acaso de medios de transporte, o demasiado absortos én la contemplación de su desastre, no han podido apartarse. Sentados en el lodo, junto a lo poco que han podido rescatar del incendio, indiferentes a la lluvia y casi diríase que al suceso, miran consumirse las brasas y contestan de mala gana a nuestras preguntas. Esta impavidez aterra más que lo haría la iracundia y la blasfemia. Una viejuca, con el netezuelo dormido en el regazo, pasa las cuentas de un rosario. Sólo una mujer desgreñada sentada encima de su baulito, solloza de cuando en cuando. Es la hermana del barbero asesinado.

En toda la villa se advierte el paso de los "blak and tans". Apenas hay calle que no muestre su testimonio, escogido al azar. En muchas casas obsérvanse las huellas de la dinamita. La fábrica de tejidos de punto de los señores Deed y Templar, una de las principales de Irlanda, ha sido arrasada hasta los cimientos. Entre los escombros resaltan aún las maquinarias contorsionadas por el fuego. Más de trescientos obreros quedan sin trabajo y más de cien familias han quedado sin techo.

Ayer, Balbriggan era un pueblo tranquilo y próspero. Pero tuvo la desgracia de que unos guardias ingleses se detuvieran anoche a beber y bebiesen más de la cuenta.

RICARDO BAEZA.

Dublin, Setiembre de 1920.

DE ESTADOS UNIDOS

La situación económica del país

"The Américas", órgano del National City Bank of New York, publica un interesante artículo estadístico del comercio exterior de Estados Unidos, comparando el total de las importaciones y exportaciones y su valor antes y después de la guerra, y deduciendo que su exorbitante incremento aparente, aunque representa un progreso efectivo, es intrínsecamente artificial.

El articulista parte del hecho de que la relación anteriormente existente entre las cantidades y los precios ha sido alterada en forma que induce a un espejismo engañoso. Reduce por ejemplo a un mismo peso equivalente en libras el total de mercaderías importadas durante los años fiscales de 1914 y 1920, respectivamente y señala un incremento del segundo respecto del primero, del 65.6 por ciento. Tomando en seguida su valor durante los mismos períodos, encuentra que el incremento ha sido de un 243.9 por ciento. Examinando en la misma forma las exportaciones, establece un incremento de un 34.6 por ciento en la cantidad y uno de 224.4 por ciento en el valor. Compara por fin, el incremento entre los años 1914-20, con el ocurrido entre los años 1908-14 y hace ver que no hay entre uno y otro período la desproporción que pudiera hacer pensar la enorme diferencia de sus valores. En el primer período, las importaciones, por ejemplo, crecieron en un 70 por ciento, en tanto que de 1908-14 habían crecido en un 60 por ciento; de la misma manera las exportaciones han aumentado respectivamente en un 33 por ciento y en un 25 por ciento. Por consiguiente, el comercio en sí ha seguido un desarrollo normal y es solamente un factor ocasional el que determina esta apariencia de desmesurado incremento.

Para hacer más clara la actual situación económica, "The Américas", publica el siguiente cuadro:

Peso en libras	1914	1920	% incre.
Importación.	34,992	57,978	65.6
Exportación.	110,409	148,698	34.6
Valor en millones	1014	1920	% incre.
Importación.	1,163	3,999	243.9
Exportación.	1,667	5,474	224.4
Valor de las cantidades de 1920 a los precios de 1914			
Importación.	1,977		
Exportación.	2,308		

Aunque este enorme incremento de valor, comparado con la cantidad de mercadería, ha sido general, ha sido mayor en los productos principales. El articulista toma, para demostrarlo, los 10 principales productos de cada rama del comercio; artículos de primera necesidad, materias primas y artículos manufacturados, y hace ver que en las importaciones la cantidad de artículos de primera necesidad ha crecido en un 19 por ciento y el valor ha crecido en un 286 por ciento; las materias primas en un 52 y un 225 por ciento respectivamente; y los artículos manufacturados se han elevado en un 84 por ciento en cantidad y en un 275 por ciento en valor. Del lado de las exportaciones, tomando también los 10 productos más importantes, los artículos de primera necesidad han crecido en un 98 por ciento en cantidad y en un 344 por ciento en valor; las materias primas han en cantidad y han aumentado en un 61 por ciento en valor; y los artículos manufacturados se han elevado en un 120 por ciento en cantidad y en un 495 por ciento en valor.

Suponiendo ue exista una relación similar entre precios y cantidades en aquellos artículos cuyo peso no está considerado en las cifras del cuadro anterior, resultará que el total de las importaciones de los Estados Unidos, durante el año fiscal de 1920, avaluadas oficialmente en 5.239.000.000 de dólares hubiera sido a los precios de 1914 solo de 2.600.000.000 de dólares y que el total de las exportaciones calculadas en 7.950.000.000 hubiera sido de 3.340.000.000. El total del comercio exterior hubiera subido por consiguiente a 6.000.000.000 de dólares en vez de los 13.000.000.000, que consignan las estadísticas.

Nueva York, Octubre 25 de 1920

DE FRANCIA

Reaccionarios y revolucionarios

El interés del Congreso sindicalista de Orleans no se ha debido al peligro revolucionario que pudiera suponer para la sociedad, sino, aunque parezca paradógico, más bien al hecho de que la clase directora de la democracia francesa, el patriciado de la República, haya recobrado rápida y firmemente a la salida de las sacudidas de la guerra, su maestría y su dominio.

Un orador del Congreso, un militante de la lucha de clases, ha especificado que la burguesía francesa es la más inteligente de Europa, y, por lo tanto, la más temible en esa lucha. Podemos deducir que no otro es el motivo de que ahora Francia aparezca a la cabeza de la reacción.

Pero al tratar, para los lectores, de Francia y reacción, hay que hacer honradamente una advertencia: lo que es reacción en Europa es un horizonte todavía liberal en otros países.

La reacción en Francia se caracteriza volviendo —naturalmente— la cabeza y mirando no muy lejos en el pasado. Después de la revolución francesa, las oscilaciones en este país han ido desde la restauración monárquica hasta la revolución social, comunista. El punto medio e inestable ha sido el poder fuerte y plebiscitario: esto es lo que se llama **bonapartismo**. El último Napoleón osciló, como el primero, hasta el Imperio; la oscilación contraria (y estamos aquí en el origen de la República actual) llega hasta la Comuna. Y en la República actual, siempre que se ha mostrado la reacción, ha aparecido el **bonapartismo** (claro está: la idea, no las personas o partidarios napoleónicos)

La reacción caracterizada de bonapartismo, es, sobre todo, de ingrediente nacionalista. Así, en un momento peligroso de la República, fué la aventura, el fracasado golpe de Estado del general Boulanger. Y el nacionalismo integral de Charles Maurras y **L'Action Francaise**, que tanta influencia ha adquirido con la guerra, teóricamente rechaza el bonapartismo y conduce a la monarquía tradicional; pero resulta uno de los promotores más eficaces de la corriente bonapartista que en Francia ha tenido cauce con motivo de la victoria.

Un matiz de gran habilidad política caracteriza aún especialmente a este neobonapartismo. El nuevo Bonaparte no es un Napoleón más o menos peligroso, no es un general de la victoria; es un civil, al fin y al cabo, de la República, es un hombre de gabinete y no un hombre de armas tomar, es el señor Millerand y no el mariscal éste o el otro. La reacción de Millerand en la República se plantea inversa a la reacción de Napoleón III predecesora de la República. Napoleón III fué reaccionario en política interior; pero seguía, en política exterior, las tradiciones revolucionarias, napoleónicas: el principio de las nacionalidades, la grandeza de Francia... Se ha dicho de Napoleón III, que con su política exterior rescataba el derecho de ser autoritario en la interior. La verdad es que el poder del Segundo Imperio encontraba el frente revolucionario en el interior mismo del país.

En cambio, el poder de la Tercera República no es en el interior de Francia donde tiene que combatir la Revolución; no tiene que combatir a los obreros que, según acusación de sus más moderados jefes en el Congreso de Orleans, desobedecen a sus Sindicatos y trabajan jornadas de diez horas en las fábricas de municiones para Polonia, los Balkanes y Crimea... Anatole France, se queja de que Francia está en un momento sin idealidad. Las cosas en Francia se van arreglando; el francés es trabajador, trabaja más de las ocho horas; pero Francia era más que una Bélgica en grande. Dejemos las lamentaciones al maestro France que a sus años se siente hombre de acción, o también quiere arreglar sus asuntos, y se va a casar. (Notemos que hasta hace pocos días no le habían terminado la casa).

El poder de la Tercera República, mujer de su casa, hacendosa y burguesa, se encuentra con la Revolución en el exterior y bajo tres formas: dos políticas y una económica. La crisis económica no se resuelve, y gravita amenazadora sobre los Estados.

El Tratado de Versalles no ha re suelto el problema político de Eu ropa, y lo cierto es que el conti nente, más que en constitución está en revolución. La tercera for ma de la revolución, quizá la más acaso la menos importante, es la Revolución rusa.

La reacción de la tercera Re blica tiene, pues, que moverse inversamente a la del segundo Imperio, en el exterior, y tiene que contar para ello hasta con las organizaciones obreras, que se opo nen la Revolución, en el interior. Pero esas organizaciones obreras han sufrido, como toda la organi zación social, de las consecuencias de la guerra; han sufrido también las consecuencias de su guerra, de su lucha de clases, huelgas y alborotos cuando creyeron llega da su hora al día siguiente del ar misticio, y van a sufrir más aun.

La forma de la revolución exte rior que directamente las aprehen de, la Revolución rusa, no ha pro ducido la revolución en el país (puede decirse lo mismo que de Francia, de Alemania, de Italia, de España); pero ha empezado por producir, como si dijéramos, la revolución de la Revolución, sea la revolución en lo que es la Revolución en cada país, en el partido socialista y la organiza ción sindical.

El interés del Congreso de Or leans se ha debido a ver cómo de rebote el peligro revoluciona rio en la organización obrera. Por último, hemos de ver también qué disponibilidades, esta revolución en la Revolución, deja libres al po der de la reacción.

CORPUS BARGA

Orleans, Octubre de 1920.

DE AUSTRI

Legislación sobre periodism

Por una ley dada recientem te por la Asamblea Nacional, periodistas de Austria han co seguido franquicias sin preced te en niguna otra rama del trab jo, que exceden a las anteriores amplias de que ya gozaban.

Tienen derecho a acogerse a ley los redactores, editorialis artistas y reporters sujetos a salario fijo, pero nó propiame los colaboradores. Establece derecho del empleado a recibir contrato escrito que establezca naturaleza del trabajo para cual se le contrata, el sueldo, sobresueldos por trabajos es ciales y estipulaciones para reintegro de los gastos que ten que hacer en el ejercicio de trabajo. Establece también el mento de sueldo reglamentario intervalos de cinco años, has los 60 años de edad.

Se le garantiza, además, un m de vacaciones al año, con goce sueldo, y después de 10 años, semanas, también con sueldo. E caso de ser despedido, debe de bir un aviso con tres meses anticipación, y después de cin años de servicios un mes más cada año, hasta un máximum un año.

El propietario está obligado depositar en un fondo de pensi nes 500 coronas al año por ca empleado. Los detalles del sis ma de pensiones deben ser fijad por un Reglamento, por los M nisterios de Educación y del I terior.

Las disposiciones relativas a venta de los periódicos son int resantes. El nuevo propietar puede notificar a un editorialis su suspensión, dentro del prime mes, pero éste tiene entonces d recho no sólo a las compensacio nes establecidas más arriba, si ha servido al anterior propie rio por menos de cinco años, sueldo de un año, y si sus serv cios han sido de cinco a diez añ a año y medio de paga. Si el nu vo propietario deja de dar el a so dentro de los 30 días, los em pleados tienen derecho a un té mino de un año. Tanto el com prador como el vendedor garan zan el cumplimiento de estas ob gaciones.

En el evento de la suspensió de un periódico, se requiere aviso anticipado de seis meses, el pago de sueldos por el mism período. En el caso de un camb de política del periódico, el em pleado tiene derecho a los mi mos privilegios que en la vent Los casos de disputa se somete a una corte de arbitraje form da por dos jueces nombrados cada una de las partes, y el qui to por la Asamblea Nacional.

Viena, 10 de Octubre de 1920.

Agua de Panimávida, $ 6.50 la Caja.
Agua de Jahuel, $ 6.50 la Caja.
Sidra de Manzana de Osorno, $ 28 el Cajón.
Sidra de Papaya, $ 10 la Caja.
Sidra de Limón, $ 6 la Caja.
PIDA POR TELEFONO 1890 A
ALFREDO BLANCHARD
CALLE LA BOLSA 33

Agua Purgativa "Fratta".
Café "Costa Rica", "Guatemala" y "Maragogipe".
Café Brasil tipo Guayaquil.
Corchos para botellas y damajuanas.
Gelatina oro y plata.
Jabón Sello Rojo.
Pimienta entera "Singapore".
Té de la India a granel.
Y el afamado "ACEITE ESCUDO CHILENO" en cajones de 4, 8, 20, 24, 40 y 80 latas.
OFRECEN A PRECIOS SIN COMPETENCIA:
QUESTA, SANGUINETTI & CIA.
CASILLA 417 :-: COCHRANE 649 :-: VALPARAISO
20-D

COMPRO
Autopiano Eléctrico
ALEMAN PREFIERO MARCA FOSTER CON ROLLOS
Pago Buen Precio Contado Dirigirse A Casilla 1600.-

F. KORISTKA - MILANO
ANTEOJOS
PRISMATICOS
MODELO 12x Especial para largas distancias
$ 525 M/c
MODELO PERISCOPIO 10x
Tipo usado en la gran guerra por el Ejército Italiano
(Patente Koristka)
$ 630 M/c
Piazza, Marzi & Bossi
ESTADO 126

LA NACION

Santiago, 5 de Diciembre de 1920

LA ASOCIACION SALITRERA ANTE EL CONGRESO

La noticia de que el señor Ministro de Hacienda había obtenido, después de pacientes y premiosos esfuerzos, el ingreso de las Compañías alemanas a la Asociación Salitrera, ha sido una nota de alivio en medio de nuestra tormentada situación fiscal, pues importa en el hecho prorrogar por tres años el acuerdo de los productores de Salitre.

El señor Ministro de Hacienda alcanza así un buen éxito administrativo, es decir, obtiene un resultado en la parte que podía estar al alcance de su acción inmediata y casi personal; y si bien esto merece nuestros aplausos y sin duda el aprecio de la opinión ilustrada del país; no es posible dejar de presentar tal suceso como un penoso contraste con la inercia de la Cámara de Diputados en la misma materia.

Desde fines de 1918, en que la Comisión de Defensa del Salitre puso término a sus labores, pende de la consideración del Congreso un proyecto llamado de Asociación compulsiva por cuanto tiende a establecer obligadamente y reglamentar la acción de los productores en el manejo colectivo de sus intereses comunes. El hecho es que esta Asociación se realiza, el Ministro y los particulares proceden y la Cámara duerme o se agita convulsionada alrededor del reparto del dinero para pagar la publicidad de sus propias sesiones.

Esta situación deprimente para el prestigio de nuestra Cámara envuelve una lección, que podría ser oportuna para provocar una reacción entre los numerosos espíritus conscientes y cultivados que en ella abundan y que hoy se encuentran dispersos y sin iniciativas a merced de la influencia predominante de los intereses del momento.

Es el caso más calificado de acusación en contra de la esterilidad de una rama del Congreso, el que tanto el Gobierno como los propios particulares interesados aúnen sus esfuerzos para suplir la inercia parlamentaria y darse ellos privadamente leyes que no han podido obtenerse en su oportunidad.

Desgraciadamente, con esto no se remedia la situación sino por un breve plazo, por el plazo que dure el nuevo contrato de Asociación. A su término tendremos renovado y agravado el mismo descalabro de hoy, nuestra primera industria, que representa el más fuerte renglón de las entradas fiscales y de los gastos públicos, entregada a la incertidumbre de los precios, que nace de la centralización de las ventas y la libre competencia de los vendedores.

La industria salitrera se encuentra actualmente afectada por numerosas causas, y entre ellas, por algunas de origen externo que han escapado al parecer a la atención de nuestros Poderes Públicos y que tienen, sin embargo, vital influencia en su desarrollo y en nuestro mercado de letras. Hay en todos los grandes centros europeos y americanos una fuerte restricción del crédito bancario, por causas múltiples que hemos más de una vez denunciado, y una disminución en el área sembrada de los países que son nuestros mejores mercados de consumo del nitrato.

El efecto normal de estas causas ha sido una restricción de las compras, que ha repercutido necesariamente en el desarrollo de la industria.

En medio de esta situación doblemente desventajosa, se veía venir para Junio próximo el término del plazo de la Asociación, lo que significaba dejar entregadas las ventas al influjo de la competencia que en este caso habría de hacerse sentir a la baja por las condiciones mencionadas del mercado. Corremos el peligro de que en el primer semestre del año que pronto va a comenzar se opere una situación muy semejante a la de principios de 1919, con un descenso en las exportaciones que heriría profundamente los intereses fiscales y contribuiría a acentuar las inquietudes del incierto momento financiero que vivimos.

Todas las consideraciones de interés nacional que se derivan de la situación exterior e interna que hemos someramente descrito y las posibilidades amenazadoras del inmediato porvenir, movieron al señor Ministro de Hacienda a desplegar enérgica diligencia para obtener el mantenimiento de la Asociación de Productores de Salitre; y hoy, que un feliz éxito ha coronado esta labor de verdadera previsión, no podemos menos que congratularnos de que, en medio del vano rebullir de las corrientes contrapuestas de las ambiciones y los intereses secundarios que hoy absorben la atención de nuestros círculos dirigentes, un criterio firme, de estadista celoso de sus deberes, haya prevalecido en presencia de un problema de tan alta entidad y transcedencia, y desarrollado hasta el fin la acción destinada a darle la urgente solución que las circunstancias imponían.

Mas, el resultado obtenido, con ser considerable, no será duradero, no tendrá el carácter definitivo que le daría, para salvaguardar los permanentes intereses de la industria salitrera y los del país, la ley que desde hace dos años espera la sanción parlamentaria, y que hoy tiene el interés de reglamentar una situación ya establecida y dar fuerza de ley a los Estatutos de la Asociación.

El ejemplo del señor Ministro de Hacienda debería imponerse a los legisladores como una invitación imperiosa a la actividad, con tanta mayor razón si se considera que la materia que en esa ley se aborda planea muy por encima de los pequeños intereses que, en esta época en que la contienda electoral se aproxima, podrían embarazar su camino.

LOS PROBLEMAS ECONOMICOS Y SOCIALES

I

En este grave momento de la historia, hay dos cuestiones de capital entidad en torno de las cuales giran las actividades de los Gobiernos, cuya atención absorben preferentemente: la cuestión social y la cuestión económica.

A raíz de la paz de Versalles se ha impuesto universalmente el principio de que sólo la cooperación internacional podrá allegar elementos de solución para los complejos problemas que de ella se derivan. Y existe el convencimiento unánime de que la acción que individualmente habrán de desarrollar los Estados, descuidando concertarla con la que en el mismo orden de cosas realizarán los demás, estaría condenada a resultados estériles o de eficacia muy precaria.

Nuestro país ha sido mantenido al margen de ese movimiento general de las naciones hacia el estudio en cooperación de esas cuestiones, que es de donde arranca la raíz de la mayor parte de los problemas que tienen delante de sí los estadistas de todo el mundo. No han pesado en el criterio de nuestros dirigentes las graves consideraciones de interés nacional que aconsejaban nuestra participación en las asambleas a que los países civilizados del orbe han sido convocados para proceder a la revisión general de las normas que han presidido hasta ahora el desenvolvimiento económico y social, y fijar, de acuerdo con el caudal de experiencia aportado por la comunidad internacional, orientaciones y procedimientos nuevos, amoldados a las peculiares condiciones de la época.

Deploramos este ausentismo. Lo hemos reprochado en más de una ocasión a los elementos directivos del país; y las razones que adugimos, por ejemplo, al celebrarse la Conferencia Financiera Internacional de Bruselas para demostrar la conveniencia de que nuestro Gobierno se hubiera hecho representar en ella, han sido desgraciadamente confirmadas en la actualidad. Estamos ciertos de que serían muy distintos los caracteres de la inquietante situación económica que afrontamos en el presente, si en nuestras esferas gubernativas hubiera dominado el criterio de amplia previsión que habrían inspirado las enseñanzas que otros países tuvieron la fortuna de recoger de las deliberaciones de Bruselas.

Todos los factores que han contribuido a precipitar y agravar entre nosotros la crisis comercial que se preveía en todo el mundo, fueron objeto en aquella Conferencia de un detenido estudio; se establecieron cuidadosamente, con el auxilio de las informaciones llevadas por las distintas representaciones, sus causas y sus efectos probables; y se determinaron normas para afrontarlos con un daño mínimo para la economía universal y la de cada una de las colectividades interesadas. Y nuestra ausencia, dañosa desde todo punto de vista para los propios intereses económicos del país, ha debido por otra parte ser considerada por los países amigos como una deserción de un deber común a todas las naciones, y, en cierto modo, como una falta de leal afecto para con la colectividad internacional a que hemos declarado nuestra adhesión decidida.

Recordemos, en presencia de las perturbaciones que observamos en nuestro comercio, que la opinión concurrente de los más autorizados técnicos de la economía y las finanzas, como lo anunciamos con meses de anticipación, robusteció el prestigio de las Clearing Houses como organismo regulador del funcionamiento de los créditos en las horas de incertidumbre y de pánico que íbamos a vivir. Y que, en general, se concertó en aquella asamblea plena de las finanzas mundiales un verdadero plan de política económica en el cual cada Nación podía encontrar normas aplicables a su situación particular, sin perder de vista los factores externos — proverbialmente descuidados por nosotros — cuya influencia pudiera de algún modo gravitar sobre su desenvolvimiento.

Los efectos de los fenómenos económicos para cuyo estudio se dieron cita las naciones en Bruselas se han manifestado en este país en forma sobrado evidente para que insistamos en ponerlos de relieve; pero no nos abstendremos de señalarlos una vez más a los poderes públicos como una demostración, dolorosamente objetiva, de los peligros a que está expuesto en la época presente un país cuyos estadistas se empeñan en no comprender que en la reducida órbita de su acción interna no podrán hallar los elementos que les permitan asegurar su estabilidad económica.

Y lo que acabamos de observar en el terreno de la economía debemos repetirlo en el del estudio de las cuestiones sociales, de que nos ocuparemos mañana.

PARA DESPUES DE LAS FIESTAS

Rendidos los homenajes que correspondan a las autoridades y grandes personajes extranjeros que nos visitan con motivo del cuarto centenario del Estrecho de Magallanes, habrá que pensar un poco en aprovechar la simpática actualidad de aquella región, y en proveer en condiciones más o menos efectivas y permanentes a su desarrollo y a su explotación agrícola y minera.

Nada excusa el enorme abandono en que se mantienen aquellas riquísimas extensiones del territorio nacional. Atraídas las miradas y la codicia de los hombres por la riqueza salitrera, se ha dejado en olvido la enorme extensión de cerca de 200,000 kilómetros cuadrados, explotables en gran parte, que poseemos en el extremo austral.

Sin que el Estado haya hecho una hijuelación de sus tierras, sin que siquiera se hayan practicado reconocimientos precisos acerca de su extensión y de sus condiciones agrícolas o industriales, el Territorio de Magallanes aparece como una gran fuente de recursos y de riqueza, abandonada por la absorción centralista de los Gobiernos santiaguinos.

Ya el abandono en que antes tuvimos esas tierras nos costó la pérdida de una parte considerable de ellas; y ahora las que conservamos, representan bien poco para la economía nacional, pues siguen tan perdidas como en tiempos en que la ocupación argentina hizo su título para quedarse con la mayor parte de la Patagonia.

Refiriéndose a este punto un hombre público de este país, decía en un estudio de hace algunos años:

"El Laudo Arbitral Británico
" sobre la cuestión de límites con
" la República Argentina fué
" debido en gran parte al hecho
" de la ocupación argentina de
" ricos y extensos valles que de-
" berían haber sido poseídos por
" los chilenos, si el **Gobierno**
" **de Chile hubiera tenido noción**
" **de aquellas regiones y de su**
" **valor económico, político y mi-**
" **litar**".

Refiriéndose al Estrecho de Magallanes y a los canales adyacentes, el mismo político expresa: "El primero es una vía in-
" ter-oceánica que no ha perdi-
" do ni perderá jamás su impor-
" tancia comercial, porque es la
" ruta obligada de los productos
" de una zona tan vasta como
" progresivamente rica; los se-
" gundos son los corredores de
" la casa con sus vías internas
" de comunicación y al mismo
" tiempo su abrigo y defensa".
"Chile necesita no sólo con-
" servar teóricamente todo esto
" sino que conocerlo perfecta-
" mente, dominarlo en el hecho
" y radicar su movimiento en sus
" propias manos".

Estas palabras escritas hace algunos años pueden reproducirse en los términos más exactos hoy en día.

El Territorio de Magallanes lejos de incorporarse a la vida económica del país, parece que se fuera desprendiendo, porque cada día que pasa las comunicaciones y el comercio se inclinan más decididamente del lado argentino.

No decimos comunicaciones marítimas, menos ferroviarias; ni caminos, ni telégrafos, nada hay en el Territorio de Magallanes con carácter exclusivamente chileno que pueda considerarse como una vinculación efectiva entre aquella región y el resto del país.

Vaporcitos de firmas particulares hacen una carrera lenta, muy espaciada y muy irregular, en forma que un viaje a Punta Arenas resulta poco menos que un viaje a Nueva York; las comunicaciones telegráficas se hacen para ser más rápidas por Buenos Aires, y nada inclina a pensar que esto lleve visos de cambiar dentro de poco.

Y en frente de toda esta lenidad, los argentinos recorren en automóvil por excelentes caminos que cruzan sus vastísimos territorios, la Patagonia de Sur a Norte y de Este a Oeste. Ferrocarriles de importancia acusan la actividad de sus grandes haciendas y de sus industrias; y un línea permanente de vapores lleva una comunicación constante de Buenos Aires a Puerto Natales.

El cuarto Centenario del descubrimiento del Estrecho es buena oportunidad para recordar estas cosas. Hoy exhibiremos con atavíos de fiesta la ciudad de Punta Arenas; pero nadie podrá olvidar que si Punta Arenas vive es bien poco por la acción administrativa chilena, tan diluída y negligente.

Un Gobierno que dejase de mirar sólo al Norte y al centro exclusivamente y que pusiese además sus ojos en el Sur, haría la riqueza definitiva de este país.

PRO PATRIA - PRO RAZA

Esta admirable idea que patrocina la "Sociedad Higiene Social" parece haberse cristalizado en un bello símbolo, sugerido por un artista teósofo a un pintor inteligente.

Sobre la cubierta roja del folleto, que contiene los artículos de la "Liga Higiene de la Raza" aparece una esfera azul, que degrada su tono, en tres círculos concéntricos. El más amplio con la pintura del mar y de la montaña, representa la Patria—concepto que en cada espíritu guarda la exacta medida de su capacidad; para unos pocos la patria es el universo, para otros es el mundo que habitamos y para los más, es sólo la tierra en que nacieron.

El segundo círculo de la esfera representa un hombre con una gavilla de trigo bajo el brazo izquierdo y que apoya su mano derecha en signo de protección, sobre el último círculo que cierra la esfera. Simboliza, sin duda, la sociedad humana.

En la última esfera o punto céntrico, una mujer se inclina amorosa, sobre la claridad ambarina, en que se destaca una estrella, en cuyo radio minúsculo se recoje cual ovillo, un pequeñuelo, en la misma actitud que la criatura humana toma para desarrollarse en el claustro materno. Allí se ve, pues, representada claramente la familia.

El niño, como la nebulosa en el sistema estelar, condensa el núcleo de vida—antorcha bendita que de mano en mano, la humanidad para perpetuarse, se trasmite de generación en generación.

Pues en este símbolo está representado el **"Ideal"** de la Sociedad "Pro-Raza", que reune en una sola obra, esa trinidad espiritual, esencia de la creación divina, y que aquí se descompone en otras tres entidades: Patria, Sociedad, Familia!

El niño forma el centro del círculo. Es el principio y el fin, el generado, y el generador.

Con esta insignia y con este símbolo, se enarbolará el estandarte de la colecta Pro-Raza, y todos podrán leer en la muda elocuencia del emblema, el significado trascendental de la obra.

Regeneremos nuestra raza en el niño, dice, que con esto habremos regenerado la sociedad y salvado la Patria. Comencemos nuestra obra por los cimientos, si queremos que el edificio tenga consistencia y sea tan hermoso como sólido. Tratemos de que la criatura humana nazca en condiciones higiénicas. Pongamos los medios eficaces para que los padres puedan suministrar los materiales adecuados a la morada del alma inmortal... Que no venga una sangre enardecida de alcohol, viciada de gérmenes morbosos, a construir ranchos infectos, en vez de los palacios que pide el **"Espíritu"**, para habitar dignamente en ellos.

Dictemos leyes que tiendan a moralizar la sociedad, y la **"Vida"**, siempre tan sabia y tan generosa, hará sin duda lo demás.

Los cuerpos deformes, raquíticos, feos, con sangre turbia, no pueden ser ocupados por almas bellas. Una ley de soberana armonía hace que nuestro cuerpo, sea el reflejo de nuestra alma. Si construímos cárceles abyectas, estemos ciertos de que vendrán a ocuparlas, almas de criminales. En cambio, si hacemos templos luminosos, vendrán a habitarlos almas puras, elevadas, bellísimas, que recrearán nuestra raza en hermosura y en fuerza. Es preciso para esto que los seres, que por razones de salud, no se hallan en condiciones de trasmitir buena sangre, se abstengan de profanar la raza. No puede realizarse el acto de vida, para dar sólo el dolor y la muerte. No hay derecho. Es un crimen abominable. ¿Por qué cargaríamos a nuestros hijos con la fatal herencia de nuestra miseria? ¿Por qué condenaríamos a una mujer inocente y pura, que lleva al matrimonio un cuerpo sano y un noble corazón, a compartir una existencia de ignominia?

Nuestra raza ha degenerado en muy breve tiempo. No se necesita retroceder a la Colonia, para constatar el descenso de la generación pasada a la presente; hay un cambio visible. Comparad los mozos de 1890 a los mozos de 1920... En aquel tiempo, abundaban los jóvenes fornidos, recios, que tenían hermosa cutis, cabellos abundantes, dientes magníficos. Ahora constituyen excepción rarísima. Los que pululan hoy en las esquinas del centro, los que invaden las cantinas, especulan en la bolsa y sacan bolas negras en los exámenes... no descuellan por robustos. Son pequeñitos, flacuchentos, parecen hechos con palos de fósforos en vez de músculos y huesos. Tienen el pecho hundido, los ojos bovinos, la expresión grosera... ¿Por qué este cambio tan rápido? La respuesta la encontrará cada uno en su propia conciencia. La raza no ha ascendido hacia el espíritu, y, en cambio, ha bajado a la animalidad. Si esto pasa en la clase alta, ved ahora nuestro pueblo; en vez del roto fuerte que nos dió las provincias del norte, encontraremos un ser enflaquecido, triste, en que la tuberculosis, sienta sus reales y triunfa casi siempre.

Estos terribles efectos de causas muy conocidas trata de impedir la Higiene Social.

Es un horrible problema que nos afecta igualmente a todos, en lo que tenemos de más caro: nuestros hijos. La amenaza es tan grande y el peligro tan inminente que la **"Sociedad de Higiene Social"** ha agrupado cual cubierta de buque náufrago, a toda clase de personas. Los espíritus de vanguardia, avizores del porvenir, han venido a reunirse en torno del doctor Fernández Peña para ayudarlo en su empresa. Todos los círculos sociales prestan su concurso. Y así, en una primera reunión pudimos ver juntas a personas muy diversas. Esos seres alejados unos de otros, en la vida, quizá no se habrían encontrado ni conocido jamás, si un **"Ideal"** común e igualmente caro para todos, no los congregase aquella tarde en la oficina de la Liga. Estaba allí el presidente del Partido Liberal, sacerdotes, senadores, industriales, profesionales, señoras. Cada uno había saltado la barrera de las opiniones o credos, que dividen a los hombres, para formar parte de esta obra de salvación, en que basta para servirla con interés, el amor a la propia raza. La presidenta de la Cruz Roja, las directoras de las Ollas Infantiles, los periodistas, todos ofrecían espontáneamente su ayuda.

Del pueblo, de ese pueblo que los que no le han auscultado el corazón, creen alzado contra las clases dirigentes, se ha levantado un grito conmovedor: **Qué nos quiten el alcohol!**, han dicho! Preciso es reconocerlo, ese grito ha partido de abajo, pero ha encontrado eco arriba, en la roca que parecía invulnerable de los intereses creados.

Recuerdo que durante la campaña política, mientras se daba pávulo a mil malévolas sospechas, de que las chusmas estaban azuzadas para servir intereses menguados, me tocó oir bajo los balcones del candidato aliancista, este grito que fué una revelación: **¡Que nos ayuden a dejar el alcohol!**

La clase alta, justo es decirlo, se ha visto sorprendida y responderá a tan apremiante como saludable clamor.

El día del triunfo de la causa del pueblo y de la justicia social, se produjo una escena, que tomó carácter de símbolo y de verdadera orientación de rumbos. Entró a saludar al Presidente electo, un obrero limpio y bien presentado. ¿Le puedo dar la mano, señor? preguntó tímido. Alessandri le cogió efusivo las dos manos y se las sacudió con violencia cordial. Y en seguida entró otro rotito, completamente ebrio, que se le postró a los pies. El Presidente electo, lo levantó piadoso, diciéndole que ningún hombre debía postrarse ante otro hombre... En esta sencilla escena nos pareció encontrar diseñado por la vida misma, todo un programa político. Ayudar primero, dándole la mano al obrero que ha menester de leyes equitativas entre el capital y el trabajo y, levantar después al caído, proporcionándole los medios prácticos de una pronta y radical regeneración.

En este cúmulo de voces que emergen del fondo de un abismo insondable, la única que ha permanecido muda, es la mujer caída...

El hombre ha clamado, pidiendo auxilio, pero Ella, más humillada por la esclavitud secular y por la ignominia abyecta, nada ha dicho en voz alta...

A veces nos envían desde el fondo de los lupanares, cartas anónimas, en que una vez llorosa se levanta para contar sus incurables tristezas, su degradación eterna. Víctimas de alguna infame celada o extraviadas por la ilusión suprema del amor, allí yacen sumidas en el infortunio, sin merecer recuerdo, ni piedad y sin regeneración posible. Todo cambia, en la vida, merece perdón, pero para Ellas no hay más que la pendiente fatal en que se hunden cada día más... Algunas veces recibimos cartas desgarradoras, sin que podamos siquiera responder. No traen dirección. Son voces solitarias, desconocidas, clamores lejanos, que nos dejan en la impotencia de dar el menor consuelo. Pues ellas también, las irredentas, las olvidadas, las ofrendas propiciatorias en del altar de la vida encontrarán en esta obra profundamente cristiana, manos que se tiendan para levantarlas y hacerles sentir que todavía son seres humanos.

La Cruz Blanca es obra de defensas a la inocencia, pero por las Otras, las víctimas definitivas, no se había hecho nada hasta aquí. Se les condena a la condición de cadáveres vivos... ¡Es atroz!

Emprendamos pues, esta cruzada con santo ardor, sobre todo nosotras las mujeres, para levantar a nuestras hermanas caídas, que sufren la mayor de las injusticias y que han sido víctimas de la crueldad inaudita del hombre...

En esta colecta **"Pro Raza"**, podríamos decir: ¡"El de vosotros que esté sin pecado... guarde su dinero, pero el que se sienta en deuda con la Vida, aproveche esta bella oportunidad de pagar, no sea que más tarde se le cobren intereses penales"!

Giramos en el mundo con el dinero facilitado por el Banco de la Vida, pero ese **Banco** tiene un inexorable gerente, que nos cobrará hasta el último maravedí, como dice el libro Santo: Ese gerente es Dios!

Es el único que no admite prórrogas y que no podemos burlar! Apresurémonos a cancelar nuestra cuenta! No esperemos que la acumulación de los intereses, nos vuelva deudores insolventes!

FEMME X.

LOS NIÑOS Y EL PRINCIPE

Los niños, los niños verdaderos, esos que viven un poco en este mundo y otro poco en ese paraíso creado para ellos, donde susurran las ruecas, bajo los dedos ágiles de las hermosas hilanderas, donde cantan las flores y hablan las golondrinas, esos risueños pequeñuelos, han oído con embeleso la fausta nueva de la venida de un príncipe, de un verdadero príncipe de espada al cinto y regio traje, tal como aquel que, con un beso, desencantó a la dormida princesita y como el que halló, después del baile, el escarpín gracioso y diminuto de la huyente cenicienta!

Abren inmensamente sus ojos los chiquitines estupefactos y en sus mentes llenas de imágenes y de ensueños, adquiere la ciudad otro aspecto, un nuevo ambiente, un colorido extraño, desde que saben que encierra, en alguna parte, un personaje de leyenda que pronto habrá de evadirse, como en los cuentos.

—¿De dónde ha venido? preguntan.

Y las buenas mamacitas empiezan a divagar en holocausto a ellos.

—Montado en un corcel alado, guiado por una estrella o bien envuelto en una nube color de aurora que descendió del cielo para posarlo, con suavidad, sobre el césped de un jardín.

Y el coro de vocecitas exclama:

—¡Queremos verle!

Es claro. Era aquello inevitable y en el auto abierto se apiñan los chiquitines con alborozos y gorjeos de avecillas. Tienen las adoradas criaturas, ternuras y dulcedumbres de ovejitas, caricias de gatitos y, en seguida, indecisiones y aleteos de mariposas.

Pensemos un instante en lo que ha de germinar en esas cabecitas locas, ante la idea de ver a un príncipe "vivo", en cuerpo y alma; en sus elucubraciones, ante la realidad de un ensueño, ante el anuncio de la aparición de un ser considerado tan mágico como los gnomos de las montañas o como las sirenas que moran en los abismos de los mares.

Le verían en breve, montado en un caballo alazán y bien podía ser el mismo que se casó con Blanca-Nieves, o aquel que atravesó con su espada el corazón de Barba-Azul.

Bajo el sol reverberante, en medio de una nube de tierra, cegadora, y aprisionado en la aglomeración de vehículos de todas clases y estilos, que avanzan un trecho y se detienen sin hallar paso, el auto, con su preciosa carga, trepida, tiembla, ruge, como impaciente y cansado.

Allá y acá, a un lado y otro, en esa atmósfera pesada y polvorienta, se asoman cabezas crespas, rubias, morenas; innumerables chiquitines se empinan lo más posible a fin de divisar a Su Alteza que aún no aparece. Los regimientos pasan, en orden, desfilan los soldados, a través de la inmensa elipse y al son de las trompetas. Laten los nerviosos corazoncitos, dominados por la inquietud febril de la expectativa y se estremecen de emoción ante el pavor—tan anhelado—de ver surgir de súbito, a ese personaje enigmático que se ha evadido, sin duda, de un cuento de hadas.

Se eleva, de pronto, una algazara inmensa. Un clamor se inicia, crece, se dilata, invade el recinto, y una ráfaga emotiva, indescriptible, domina a todas esas almitas maravilladas... Diríase que algo, en la atmósfera, se paraliza, que la escena cambiara de color, como cuando la tela se alza en el teatro.

—!El Príncipe!... ¡El Príncipe!

Ante los ojos enormemente abiertos de los enmudecidos chiquitines, aparece, allá, en el caballo alazán, sobre regia montura, en que domina el rojo, un bien apuesto caballero. Brilla su casco al sol, refulge su espada, flamea su penacho, en tanto que aprisiona, con ademán soberbio, las riendas entre sus manos enguantadas.

Y pasa donairosamente... Se aleja... Se pierde... Desaparece...

—El Príncipe, murmuran los niños con embeleso, y luego, repiten, de nuevo, más quedamente: el Príncipe!...

Diríase ahora que hubiera un fondo de nostalgia en esas vocecitas, un leve sentimiento de tristeza, y mientras contemplo todas esas cabecitas ensortijadas—no sé por qué—se infiltra en mi espíritu también la sombra de una pesadumbre.

El Príncipe... Le vieron ya... Pasó ante ellos, galopando sobre el corcel brioso y, como en los cuentos, se ha desencantado el sortilegio.

Quizá se han esfumado también, en esas mentes, para siempre, la mágica visión de aquellos otros príncipes: el de la Cenicienta, el de la Blanca-nieve, el que vencía a los dragones de tres cabezas.

Y mientras regresan al hogar los pequeñuelos, meditabundos y silenciosos—¿por qué no decirlo, si lo siento? —con ellos, tengo pena.

ALMOR.

EN ARRIENDO

Libertad	$ 230.00
Grajales	220.00
Sotomayor	400.00
Santo Domingo . .	425.00
Monjitas	400.00
Sto. Domingo, barrio alto.	600.00
República, cerca Alameda	500.00
Nataniel, amoblada .	1,100.00
Dieciocho, cerca Alameda.	1,300.00
Mosqueto, amoblada.	1,300.00
Lastarria, amoblada	800.00
Román Díaz, chalet.	350.00
Av. Irarrázaval, amoblada	1,000.00
Av. Central, Ñuñoa, amoblada	1,000.00
Playa de Maitencillo, amoblada	500.00
Playa de Algarrobo, amoblada . . .	1,000.00

Freudenburg & Balmaceda
330 — MORANDE — 330

ALMANAQUE
"PACIFICO"
PARA 1921

al estilo de los grandes almanaques europeos.

VERDADERA ENCICLOPEDIA POPULAR POR F. THOMAS

Saldrá a la venta el 20 de Diciembre, al precio de $ 3.50 a la rústica; a provincias, $ 4.

Este gran Almanaque no debe faltar en ningún hogar. Haga usted hoy mismo su pedido a **S. INAREJO S.**, casilla 807, Santiago.

A los señores libreros de provincias les rogamos hagan luego sus pedidos, pues ya está comprometida una gran parte de la edición.

S. INAREJO S.

Imprenta Claret.—Diez de Julio 1140.—Casilla 807

ACABAN DE
LLEGAR LIBROS

Vantel.— La Reapertura del Paraíso Terrenal .	7.50
Lorraine.—La Feria de las Pasiones.	7.50
Nervo. — Obras completas, vol. 14.	5.50
Wilde.— Huerto de Granadas.	5.50
Cancino.— En Tierra de Florida	5.50
Gómez C. — Hombres y Super-hombres . . .	5.50
El Caballero Audaz.—En Carne Viva.	5.50
Queiroz.— San Cristóbal.	5.50
Wilde. — El Crimen de Lord Arturo Saville .	5.50
Hannsun.— Victoria. . .	5.50

Librería Nascimento
AHUMADA 272 Y 265

Esta Librería se traslada definitivamente al número 272 de la misma calle Ahumada al frente de su antiguo local. En este local amplio y bien presentado, estarán bien presentadas sus obras de fondo y las novedades literarias.
No olvidarse. **Ahumada 272.**

CONCURSO DE CUENTOS

LA NACION ha abierto un Concurso de Cuentos que se cerrará el 15 de Abril de 1921.

Se repartirán $ 1,500 EN TRES PREMIOS en la forma que estime conveniente el jurado, que ha quedado compuesto de la señora Inés Echeverría de Larraín, que lo presidirá, de las señoras María Luisa Fernández de García Huidobro, Flora Yáñez de Echeverría y Jimena Morla de Subercaseaux y de los señores don Roberto Huneeus y don Adolfo Mujica y Díez de Bonilla.

El autor de cada cuento que el jurado resuelva publicar en LA NACION recibirá como premio UNA LIBRA ESTERLINA.

SE VENDEN

3 rejas de fierro para ventanas y una puerta grande para cochera o garage.

SANTA LUCIA 330

6-D

ALQUILO

Monjitas . . .	$ 1,000.00
Agustinas . . .	1,000.00
Catedral . . .	900.00
Agustinas. . .	800.00
Huérfanos. . .	800.00
Moneda . . .	400.00
Sotomayor. . .	400.00
Sto. Domingo .	420.00
Cienfuegos . .	700.00
Riquelme . . .	1,200.00
Independencia .	230.00
Agustinas. .	400.00
Bandera . . .	550.00

Carlos Ossandón B.
168 — BANDERA — 168

ACABA DE APARECER
"LA SEÑORITA ANA"

NOVELA DE RAFAEL MALUENDA

PRECIO: $ 5.00

La personalidad de Rafael Maluenda, puesta de relieve últimamente por su levantada y brillante campaña periodística en defensa del Presidente Electo, señor ARTURO ALESSANDRI es sobradamente conocida y apreciada para que necesitemos recomendar la hermosísima y fuerte novela que hoy entregamos al público.

El laureado autor de, LOS CIEGOS., LA PACHACHA, VENIDOS A MENOS, ETC., alcanza en "La Señorita Ana" a su consagración literaria completa y definitiva.

Edición de la Biblioteca Arcadia.

EDITORIAL NASCIMENTO
AHUMADA 272-265

En venta en las principales librerías.

Nota: La Librería Nascimento se traslada definitivamente al N.o 272 de la calle Ahumada, al frente del local antiguo. Por el presente mes mantendrá los dos locales, Ahumada 272 y 265.

NOTAS POLITICAS Y PARLAMENTARIAS

LA SITUACION MINISTERIAL

Mañana se reune la Junta Ejecutiva Liberal

Queda pendiente para la semana próxima la elección de nueva Mesa de la Cámara

La Asamblea Demócrata elegirá hoy candidatos a diputados

Se ha citado para el Jueves 9 a los Comitees de la Alianza

La manifestación de anoche al Presidente del Partido Radical

En la Cámara de Diputados habrá debate sobre la movilización del norte

SITUACION MINISTERIAL

Con el retiro de la renuncia del Gabinete, la situación ministerial ha quedado normalizada.

No existirían, pues, los temores de crisis ministerial y presidencial a que alude ayer una hoja de la tarde.

Dichos temores preocuparon pasajeramente a los dirigentes políticos hace quince días y oportunamente "La Nación" informó de ellos a sus lectores.

JUNTA EJECUTIVA LIBERAL

Como se ha anunciado, mañana Lúnes se reunirá este organismo directivo del Partido Liberal Aliancista, a fin de ocuparse de actualidad electoral.

Circula, al efecto, la siguiente citación:

"Santiago, 5 de Diciembre de 1920.— Distinguido correligionario: De órden del señor don Javier A. Figueroa, presidente del Partido Liberal, tenemos el honor de citar a Ud .a una sesión que celebrará la Junta Ejecutiva del Partido, el Lunes 6 del presente a las 6.30 P. M.—Saludan atentamente a Ud.—Los Secretarios."

COMITEES EJECUTIVOS DE LA ALIANZA

Estos comitéeés han sido citados para el Jueves 9 del presente, a las 7 P. M. con el objeto de ocuparse de la distribución de candidaturas.

La reunión se efectuará en la presidencia de la Cámara de Diputados.

MESA DE LA CAMARA

Por falta de número no celebró sesión ayer la Cámara de Diputados.

En consecuencia, la aceptación de la renuncia de los señores Edwards, Matte, Urzúa y Reyes del Río y la elección de nueva mesa, han quedado aplazadas hasta la próxima sesión, la cual tendrá lugar en los primeros días de la semana entrante.

Como se sabe, la nueva mesa aliancista la compondrán los señores Carlos A. Ruiz, presidente, Manuel Vargas, primer vice-presidente, y Róbinson Paredes, segundo vice.

JUNTA EJECUTIVA NACIONAL

Por falta de quorum no se reunió oficialmente ayer este organismo directivo del Partido Nacional.

Los asistentes conversaron detenidamente sobre la situación política, en especial sobre la ubicación de candidaturas a diputados.

Como ya se ha dicho, estas ubicaciones están casi terminadas; solo faltan algunos detalles.

CANDIDATURAS DEMOCRATAS

Como se ha venido anunciando, hoy Domingo tendrá lugar la elección interna, en la agrupación demócrata de Santiago, para candidatos a diputados.

Figuran como tales los actuales diputados, señores Vicente Adrián, Juan B. Martínez y los señores Juan Araya Escón, Luis Correa Ramírez y Eduardo Gentoso.

Los comitées directivos de estas candidaturas han recomendado encarecidamente la asistencia a la elección de hoy a sus respectivos amigos y partidarios .

NECESIDADES DE IQUIQUE

El diputado señor Carlos Briones Luco hizo entrega anoche al Presidente Electo de un memorial enviado por la Municipalidad de Iquique al señor Alessandri, con un resumen de las necesidades más urgentes:

"La ciudad de Iquique, por intermedio de sus autoridades administrativas,—dice el memorial,—quiere hacer llegar hasta el conocimiento del distinguido ciudadano que ocupará en algunos días más la primera magistratura de la Nación, sus anhelos más vehementes, sus necesidades más imperiosas y sus ideales más ansiados.

No es la primera vez que se manifiestan esos anhelos, esas necesidades y esos ideales, pues uno a uno, en detalle, y con acabado estudio se ha exhibido estos problemas a cuánto hombre público se ha preocupado de las cuestiones del norte, siendo sensible tener que dejar constancia que ellos han sido solucionados en el papel y escasamente en los hechos.

Señalamos estos olvidos, no tanto por un espíritu de queja, que sería muy justificado, como para mostrar de una plumada y en resumen la urgencia que existe de solucionar esos problemas, en los cuales se encuentra envuelto el bienestar, la tranquilidad y la vida misma de los pobladores de esta región."

El memorial dedica un capítulo a cada una de las necesidades más urgentes, las cuales quedan insinuadas en los siguientes rubros:

Agua potable de Iquique.—Ferrocarril Longitudinal.—Las obras del puerto.—Marina mercante nacional.—Ferrocarril internacional de Bolivia.—La Cárcel y la Escuela Correccional.—El Hospital.—Edificación [illegible] — El Liceo de Hombres y otros establecimientos de instrucción.— El Asilo y el Patronato de la Infancia—Las habitaciones para obreros.— Reforma de la ley sobre accidentes del trabajo.—Leyes sociales.

LA MOVILIZACION

Está pendiente la petición de antecedentes hecha por el señor O'Ryan sobre la movilización de las tropas que fueron al norte.

Tan pronto como lleguen estos antecedentes a la Cámara, el señor O'Ryan formalizará su anunciada interpelación en cuyo desarrollo tomará parte entre otros diputados el señor Sierra.

DIRECTORIO DEPARTAMENTAL NACIONAL

Este Directorio ha proclamado, en sesión de ayer, tres candidatos a municipales, los señores Hernan Vergara Figueroa, Emilio Silva Espic y Rafael Gaete Cuadra.

Miembro del Directorio, en reemplazo del Dr. señor Arturo Prado M., fallecido últimamente, fué elegido el señor Sdmundo Montt.

LA MANIFESTACION DE ANOCHE AL PRESIDENTE DEL PARTIDO RADICAL

Anoche se llevó a efecto en el local del Club Radical de la 10.a Comuna, la manifestación que los radicales de ese sector, habían organizado en honor del presidente del Partido Radical don Pedro Aguirre Cerda y de la representación parlamentaria de Santiago.

El local se encontraba adornado con plantas, banderas nacionales y emblemas de los países suramericanos.

Minutos después de las nueve, llegaban al Club el presidente del Partido señor Aguirre Cerda, acompañado del senador don Armando Quezada Acharán y del diputado don Víctor Celis, siendo recibidos por la numerosa concurrencia, en medio de una salva de aplausos.

En seguida, tomaron colocación en la mesa de honor, acompañados del presidente del Club Radical de la 10.a, señor Pedro Castro, del vice señor Vicente Navarrete, del secretario señor Rosamel Gutiérrez, del director señor Isidro Sanhueza y de varios otros dirigentes del partido, pertenecientes a la comuna festejante.

A la hora de los postres, ofreció la manifestación el decano de los radicales de ese sector señor Navarrete, quien tuvo, durante su disertación, palabras de felicitaciones muy sinceras para los festejados. Contestó el señor Aguirre Cerda, quien hizo un recuerdo de la vida del partido, siendo objeto de ovaciones al final de cada uno de los pasajes principales de su discurso.

A continuación, habló el senador por Santiago, señor Quezada Acharán, quien, al ponerse de pie fué recibido con una larga aclamación. El señor Quezada agradeció la manifestación que le brindaban sus correligionarios de la 10.a Comuna y pidió un voto de aplausos para el presidente del partido señor Aguirre Cerda.

Después hablaron el diputado señor Celis Maturana, el Dr. señor Fajardo y el señor Alberto Labarca Fuentes, presidente del Centro de Propaganda Radical de la 10.a Comuna.

Una escogida orquesta amenizó esta fiesta, que se prolongó por algunas horas.

DIPUTACION DE LLANQUIHUE Y CARELMAPU

De los departamentos que forman esta agrupación electoral se han recibido los telegramas que, en seguida, reproducimos:

"Puerto Montt, 3 de Diciembre de 1920. — Señor Agustín Correa Bravo. — Balmacedistas este departamento, unidos en común aspiración, reclaman el derecho de presentar su candidato a diputado que en ningún caso sería combatido por los partidos aliados y en tales condiciones han resuelto llevar a la Cámara al viejo y siempre recordado representante de la agrupación. — (Firmados). — **José Davanzo, Nicanor Gómez Otto, Víctor Cañas Lira, Max. Marogaño, Juan M. Cantín, L. Díaz Garay, A. Díaz S., Arturo Arce, J. Eulogio Velásquez, Gabriel Díaz, V. Bordalí, Félix García, Teodoro Oelkers".**

"Calbuco, Diciembre 4 de 1920. —Señor Belfor Fernández. — Los liberales democráticos infrascritos verían con especial agrado se ubicara la candidatura a diputado por esta agrupación a D. Agustín Correa Bravo, quien cuenta con la aceptación de sus correligionarios, por haberlos representado durante cuatro periodos consecutivos, trabajando empeñosamente por el progreso de la región. — (Firmados). — **José María 2.o Bustamante, M. Cárdenas Díaz, José Antonio Kappes, Herminio Ojeda, Lisandro Bórquez, Jorge 2.o Ditzel, Carlos Bustamante, Ramón Muñoz, Emiliano Castro, Abelardo Velásquez, G. Soto Ojeda, Juan Guerrero, Francisco Alvarado, Delfín Ojeda, Pedro Morales, Lucas Gallardo, Felipe González, Rufino Arrizaga, Conrado Ditzel, Ismael Hernández Crisantos Martínez, Agustín Salvo, Benigno Alvarez, Alfonso Gallardo, Carlos Morales, Liborio Velásquez, Manuel Antonio Velásquez, Francisco Villarroel, Leonardo Velásquez, Tomás Soto, Teodoro Aguero, J. Felipe Soto, Nicanor Vera, Erasmo Soto, Bautista Alvarado, Teófilo Hernández, José Olegario Almonacid, Luciano Vargas, Ramón A. Soto, Pedro Vega,** (siguen firmas).

ASAMBLEA RADICAL DE MELIPILLA

En sesión extraordinaria celebrada antenoche por la Asamblea Radical, se presentó un proyecto de acuerdo, firmado por veinticuatro asambleistas, que dice como sigue y que fué aprobado sin modificación:

"Teniendo presente:

1.o Que las asambleas radicales son autónomas para deliberar y resolver sobre los asuntos políticos, sin otra restricción que cumplir con los Reglamentos del Partido;

2.o Que es conveniente en la contienda electoral de Marzo próximo, presentar dos candidatos a diputados por los partidos de la Alianza Liberal, a fin de que haya lucha en la agrupación de Victoria, Melipilla y San Antonio, pues en caso contrario se formaría arreglo con la combinación unionista, dada la fuerza electoral de cada combinación, defraudándose los intereses de la Alianza y de los electores;

3.o Que el Partido Radical tiene fuerzas electorales dentro de la combinación de la Alianza para designar candidato propio, el que debe ser elegido en convención de asambleas, por lo cual no puede pronunciarse aún mientras ésta no se verifique en conformidad al Reglamento aprobado por la Junta Central en 1912;

4.o Que tomando en consideración los párrafos anteriores, y habiendo, además, acuerdo unánime por el reconocimiento expresado por el señor presidente de la Asamblea de San Bernardo, que el candidato liberal aliancista, don Nicolás Cordero Albano, es persona de grata simpatía en toda la agrupación, para ser designado candidato a diputado, quien en toda su vida política ha sido un liberal probado, y que cuenta con elementos electorales para obtener el triunfo en la lucha de Marzo; y

5.o Que en caso que las Asambleas radicales no designaran candidato propio, conviene que el señor Cordero Albano sea el candidato preferido con el concurso electoral radical, antes que cualquier candidato de otro partido de la Alianza Liberal,

"La Asamblea Radical, acuerda:

Prestarle toda su adhesión y concurso electoral al candidato liberal aliancista don Nicolás Cordero Albano, sin perjuicio de la resolución definitiva que se adopte por el Comité Aliancista de Santiago en la designación de un candidato propio."

PARTIDO RADICAL

ASAMBLEA DE SAN MIGUEL.— El Jueves 2 del presente, con asistencia numerosa y bajo la presidencia accidental del señor José Luis Silva Osorio y actuando de secretario el señor Osvaldo Díaz U., sesionó la Asamblea Radical de San Miguel.

Se dió cuenta a la mesa directiva y pasó inmediatamente a comisión electoral, una solicitud en que se patrocina como asambleista al señor Carlos Sánchez Contreras.

Se puso en conocimiento de la Asamblea el informe expedido por una comisión nombrada en sesión anterior, para determinar el número exacto de asambleistas que deben figurar en los Registros. Se dieron por eliminados los borrados por resoluciones anteriores de la Asamblea.

Se acordó agradecer por una nota a la "Agrupación Demócrata de San Miguel" la exteriorización de pesar, que por conducto de algunos de sus miembros adelantó ante esta Asamblea, por el fallecimiento del correligionario y presidente titular don Carlos López Medina.

PARTIDO DEMOCRATA

AGRUPACION DEMOCRATA DE SANTIAGO.—Presidido por el señor Eduardo Guzman, con asistencia de los señores Vicente Saldías, vicepresidente; Luis A. Muñoz, tesorero, y de trece señores directores y los secretarios Julio Abarca y Pedro Cárdenas, celebró sesión el Miércoles último el Directorio de la Agrupación.

Después de los trámites reglamentarios se tomaron los siguientes acuerdos:

1.o—Que la elección interna del Domingo próximo se lleve a efecto de 8 a 12 M., y de 1.30 a 6 P. M., quedando suprimido de acuerdo con los concesionarios el expendio de bebidas alcohólicas durante todo el tiempo que dure la votación:

2.o—Que las comisiones receptoras y el número de sufragantes para cada una de las cuatro mesas que funcionarán será el siguiente: primera mesa del 1 al 810, presidente don Eduardo Guzmán; secretario, don Gustavo Segura, y vocal, don Marcelino Román. Segunda mesa, del 811 al 1590: presidente, don Guillermo Vieyra; secretario, don Juan N. Castro, y vocal, don Santiago Aravena. Tercera mesa: del 1591 al 2280: presidente, don Agustín Ortúzar; secretario, don Carlos Díaz O., y vocal, don Francisco J. Lira. Cuarta mesa, del 2281 al 2769 presidente, don Vicente Saldías; secretario, don Roberto Vivares, y vocal don Francisco García G.

3.o—Autorizar ampliamente al señor Fernando Mátus, para que organice una colecta el próximo Domingo en pro del amoblado de la Secretaría y nombrar a los señores Guzmán, Godoy, Aravena, Castro y Cárdenas, para que formen parte de la Comisión que informará las solicitudes de admisión e inscripción de los correligionarios en los Registros de la Agrupación.

4.o—Designar como miembros de la comisión premanente de funerales a los señores Guzmán, Lacoste, Sánchez y Abarca, nombrándose, también, una comisión especial para que visite a nombre del Directorio, llevándole una ayuda en su enfermedad al correligionario señor Wilson.

5.o—Aprobar la indicación del secretario señor Cárdenas, referente al alza de tarifas y prolongación de nuevas líneas de tranvías, designándose a los señores Guzmán, Segura, García, G. Aravena, Castro y Cárdenas, para que estudien e informen sobre este asunto al Directorio, a objeto de citar a una Asamblea especial, para tratar este asunto de acuerdo con los municipales demócratas de Santiago.

2.a COMUNA.—El Domingo 12 del presente, se llevará a efecto la elección de los miembros que compondrán la nueva mesa de esta comuna.

Se dará principio a la votación, a las 9 A. M., y terminará a las 5 P. M., con un intervalo de una hora.

3.a COMUNA.—El nuevo Directorio de esta comuna ha quedado compuesto en la siguiente forma:

Presidente, señor Lorenzo Faure; secretario, señor Alejandro Vásquez R.; tesorero, señor Artemio Muñoz; directores, señores Fidel Fortunatti y Francisco Stock.

A LOS DOCTRINARIOS. — A nuestros amigos doctrinarios, les hacemos presente que en la elección interna de hoy, nuestro candidato es el actual diputado don Vicente Adrián, cuyos méritos son sobradamente conocidos de todos nuestros correligionarios.

Creemos suficiente esta advertencia, pues, juzgamos innecesario expedir manifiestos, toda vez que nuestro candidato nos ha representado con honor, desde varios años en el Municipio de Santiago, y en el Parlamento, actualmente.

No dudamos, pues, que los doctrinarios sabrán rendirle una prueba más de confianza sufragando por él.— Santiago, 5 de Diciembre de 1920.— **Zenón Torrealba,** presidente del Comité.— **Pedro Cárdenas,** secretario.

COMITE PRO - CANDIDATURA VICENTE ADRIAN. — Eu la última asamblea celebrada por este comité, entre otros acuerdos se tomaron los siguientes:

1.o Recmendar a todos los adherentes que asistan hoy a primera hora a sufragar a la Agrupación, con los votos que llevan **dos veces** el nombre del candidato señor **Vicente Adrián,** por cuanto este Comité no tiene compromiso alguno con ninguna otra candidatura en la elección interna de hoy.

2.o Nombrar como vocales adjuntos en la primera mesa a don Severo Ahumada, en la 2.a mesa, los Vidal B. en la 3.a mesa don Manuel Vidal B. en la 3.er mesa don Manuel Rojas de la F. y don Amador González, y en la 4.a, don Rosario Grecco .

3.o Comisión de propaganda a los señores Zenón Torrealba, Luis Torres L., Pedro P. Navarrete, Carlos Porras, Manuel López, Fernando Barra, Clemente Garay, Fernando Matus, Luis A. Picón, Samuel Arenas, Benjamín guayo, Santiago 2.o Wilson, Eusebio Sánchez, Florencio Jorquera, Manuel Muñoz, Ernesto Castillo, Alfonso Miranda, Fortunato Rojas, Rafael 2.o Valenzuela, Desiderio Mella, Antonio Aparicio, Justo Pastor Valderrama, Juan N. Frías, Miguel Molina, Alejandro Vásquez, Lorenzo Faure y Pedro Cárdenas.

RECOMENDACION. — Declinando, como lo he manifestado por la prensa la honrosa distinción que hicieron de mi persona los compañeros demócratas para que figurara mi nombre en la lista de candidatos dentro de la lucha interna de hoy, me hago un deber de recomendar a mis amigos que sufraguen por el distinguido y prestigioso correligionario señor Juan Araya Escon. — **José Antonio Olivares Berríos.**

COMITE ADRIAN Y QUIROGA. —Este Comité, en consideración al compromiso de honor que lo liga con el candidato a diputado don Vicente Adrián, recomienda a sus adherentes su fiel cumplimiento.

En consecuencia, los adherentes deben votar hoy acumulando los **dos votos** por el candidato señor Adrián.

LA AVANZADA DEMOCRATA.— El Directorio de este Centro ha quedado constituído en la siguiente forma:

Presidente, señor Fortunato Rojas; vice-presidente, señor Carlos Cifuentes; secretario, señor Miguel L. Molina; pro-secretario, señor Miguel Avila; tesorero, señor Santiago Carvajal; Directores: señores Isidoro Carvajal, Manuel Silva, José Moncada y Alejandro Vega.

PROTESTA.—El antiguo miembro del Partido Demócrata señor Ismael R. Gamboa, nos ha manifestado que no acepta la actitud de algunos miembros del Comité Adrián-Quiroga, por haber patrocinado esas personas, en el último tiempo, una candidatura a diputado extraña a su organización.

El señor Gamboa nos agrega que él y sus amigos votarán en la elección interna de hoy por el señor Vicente Adrián.

PARTIDO NACIONAL

REUNION DE ASAMBLEA.—Para el Martes 7 de los corrientes, a las 9 1|4 de la noche, y en Morandé 251, está citada la Asamblea Departamental de este Partido.

Se nos pide recomendar la asistencia a los asambleistas porque esta reunión está destinada a tratar asuntos de interés, reclacionados con la marcha interna del Partido.

CANDIDATURA ALMARZA. — ayer se reunieron los amigos del tercer Alcalde don Eduardo Almarza y acordaron [illegible] candidatura municipal para el proximo periodo edilicio.

Las secretarías provisorias, se han instalado en Santo Domingo 1373 y Pedregal 33.

AGRUPACION DE LAS CONDES. El Directorio de esta Agrupación está citado para hoy Domingo, a las 3 P. M.

PARTIDO LIBERAL-DEMOCRATICO

ASAMBLEA DE SANTIAGO.—En sesión del Directorio de la Asamblea Liberal Democrática, de fecha 2 del presente, fueron aceptados como asambleistas los siguientes señores: Luis Olavarría O., Enrique Rodríguez Alvarez, Carlos Valdés Gallegos, Adán Olmos Cáceres, Emilio Donoso Márquez, Miguel Osvaldo Valenzuela, S. Javier Valenzuela Valdivia, José C. Benavente, Fidel Bravo, Alberto Valenzuela T., Maximiliano Rodríguez, Germán Muñoz Melo, Erasmo Quintana Soto, Eraymo de la Cuadra.

PARTIDO CONSERVADOR

DIRECTORIO DEPARTAMENTAL.— Mañana Lunes, a las 6 y media P. M., se llevará a efecto en el Club Conservador, Bandera 231, la reunión a que han sido citados el Comité organizador del Club Conservador de la 10.a Comuna y el Directorio Comunal. Este directorio se reunirá el mismo día.

VERANEANTES

Arriéndase, frente Plaza Victoria, Valparaíso, espléndido departamento amueblado. Completamente independiente, con pensión.

CASILLA 44.— Valparaíso

Gran Realización
de MUEBLES

Por liquidación de Sociedad y reforma de local, SE VENDE TODA LA MERCADERIA con 30 por ciento de rebaja.

Visite nuestra CASA y se convencerá que le conviene aprovechar esta verdadera realización.

Mebleria EL CARMEN
SAN DIEGO, 39

Club de Máquinas de Escribir "Underwood"
Cajas de Fondos "Máximo Bash" y
Escritorios de Cortina Americanos de Roble Macizo

CERTIFICADO DEL NOTARIO

En Santiago, a (4) cuatro de Diciembre de 1920, se procedió al (37.o) TREINTA Y SIETE Sorteo del CLUB N.o 1, saliendo favorecido el NUMERO (44) CUARENTA Y CUATRO, perteneciente al señor Francisco Cucurella R. (Fábrica de Espejos), Maestranza 415.

En el (29.o) VEINTINUEVE Sorteo del CLUB N.o 2, salió favorecido el NUMERO (13) TRECE, perteneciente al señor José Zulueta, San Pablo 1041.

En el (20.o) VEINTE Sorteo del CLUB N.o 3, salió favorecido el NUMERO (80) OCHENTA, perteneciente al señor Pedro Letelier E., Ejército 58.

En el (13.o) TRECE Sorteo del CLUB N.o 4, salió favorecido el NUMERO (80) OCHENTA, perteneciente al señor Antonio Manríquez, Constitución.

MARIANO MELO EGAÑA, Notario.

EN FORMACION EL CLUB NUM. 5

Quedan muy pocos números disponibles.
SOLICITE PROSPECTOS Y PORMENORES EN

78 - Bandera - 78, Ofic. N.o 3 -- Teléfono 1571

SAMUEL WAISS.

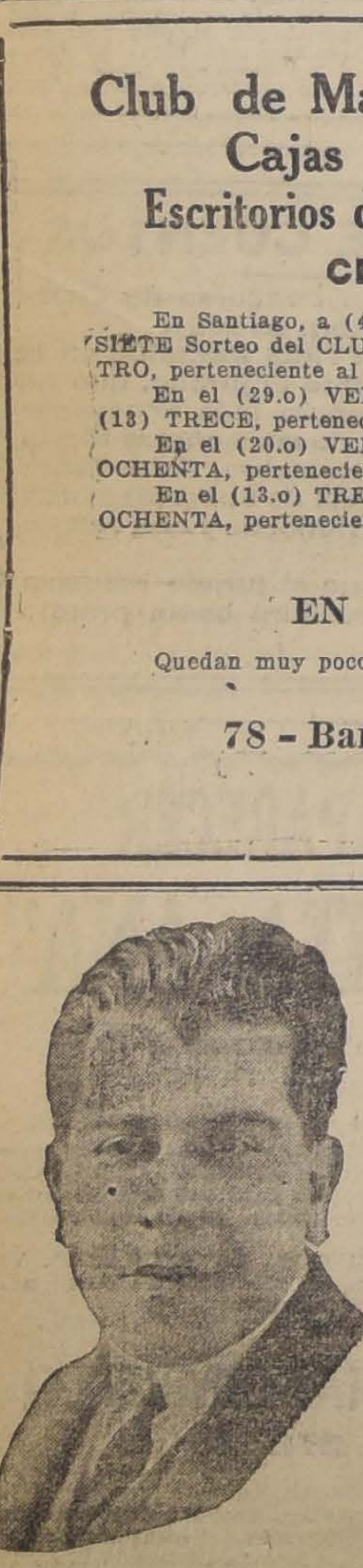

A Diputado
CARLOS PINTO DURAN
(Roberto Mario)

Candidaturas Populares Independientes

POR SANTIAGO

Habiéndose producido ayer un incendio en el interior del edificio que ocupa nuestra secretaría, ésta, que sólo sufrió pequeños perjuicios por el agua, hubo de cerrarse ayer; pero continuará abierta todo el día, como de costumbre, desde mañana Lunes.

Siguen, pues, nuestros respectivos registros de adhesión a disposición de nuestros amigos y partidarios; como también el libro especial para los que, no teniendo derecho a voto, desearen servirnos como apoderados de mesas.

Secretaría: MORANDE, 629
CASILLA 39 - D

A Regidor
ENRIQUE PHILLPS HUNEEUS
(Coronel Phillips)

CANDIDATURA A MUNICIPAL
DE DON
EDUARDO ALMARZA
Secretarías Provisorias: { Sto. Domingo 1373
y Pedregal 33

HOTEL DE FRANCE

En dos cuerpos de edificio contra incendio, Plaza de la República, al frente del Palacio de la Independencia.

Primer Hotel de Valdivia, por su ubicación, seguridad y excelente cocina. — CARLOS LAULHE, CASILLA 745.

HACENDADOS: Vacunas LIGNIERES, IVORI y MULDFOR
DE POSITIVA EFICACIA

Castradores, señaladores de oreja, mochetas nasales, anillos nasales para cerdos, id. para vacunos, contadores de Hacienda, trocares, castradores sin heridas, descornadores, desternadores, jeringas hipodérmicas con repuestos, anti-colérica para aves y en general toda clase de instrumental práctico para animales, sueros y específicos.

"PROTECTOR DE LA HACIENDA"
SANTIAGO —:;— BANDERA 78, OFICINA 18 —::—
L. SCHMIDT H., VERETINARIO

¿DONDE?

pronunció S. E. el Presidente electo su renombrado discurso?

En Cisterna, CASINO DE LA POBLACION BIAUT, bajo sus frondosas arboledas. HOY Domingo encontrará el siguiente menú:

Entrada
Queso holandés con aceitunas
Sopa Juliana
Cocido a la Española
Congrio frito
Cordero a la cacerola
Beefteack con ensalada
Fruta propia de la casa
Té o Café
CUBIERTO: $ 3.00

Esmaltina
se llama la pasta que yo puedo recomendarle. Usela y sus dientes adquirirán una blancura envidiable

"SEQUOIA"

La bencina más rendidora, latas completamente llenas, ofrecemos a los precios más bajos de plaza.
Ventas desde 5 cajones.

Mercería y Ferretería París
Delicias 46. — Teléfono Inglés 324. — Nacional 224
DEZA Y LARIOS

ROBLE

2 x 10, 3 x 10, 6 x 6, 8 x 8, de 6, 7, 8 y 9 metros, ofrece listo para entrega.

BARRACA "EL FENIX"
Sotomayor 792

MERCERIA
"EL VOLCAN"
San Diego 699 esquina 10 de Julio
TELEFONO 50, MATADERO

Desde mañana reabrirá sus puertas, realizando todas las mercaderías salvadas del incendio con una rebaja del 50 por ciento.

Al mismo tiempo avisamos a nuestros favorecedores que continuaremos atendiendo en el mismo local, y pronto recibiremos nuevas mercaderías del extranjero.

TRECEÑO RIVERO y Cía.,
Sucesores de Pedro Sarmiento.

SOLDADURA AL OXIGENO
Se soldan toda clase de piezas de máquinas quebradas. Especialidad en soldadura de aluminio.
E. DURRET, Avda. Matta 905, frente a Chiloé

VIDA SOCIAL

Qué lo ahorquen!...

Hemos recibido la siguiente carta:

Los indios fueguinos de 1420 eran muy inteligentes. Los indios chilenos de 1920 son muy tontos.

Los primeros mataron a Magallanes y aún se lo comieron, según enseña Medina. Los segundo han resucitado a Magallanes y no han dejado pavo o cordero vivo en diez leguas a la redonda de esta capital.

Es menester conciliar la tradición con la realidad y no renegar en esta forma de nuestros antepasados.

Para este efecto propongo en primer término que el distinguidísimo Embajador del Portugal señor d'Oliveira declare oficialmente en presencia de don Domingo Amunátegui y de don José Toribio Medina que Magallanes no ha existido o que Magallanes es y queda abolido.

En segundo término propongo, y esto me parece mejor, que Su Alteza Real, en ejercicio de sus atribuciones feudales de "Señor de Horca y Cuchilla" ordene proceder a la inmediata ejecución de Magallanes que sería colgado en efigie de un árbol de la selva araucana eligiendo para el caso a Julio Prado Amor en su calidad de secretario de la Comisión de Festejos y en reemplazo del presidente, el cual podría ser guisado aparte.

Se celebraría para el efecto una gran fiesta con asistencia del Presidente de la República a quien se le pondría para llevarlo el Collar de Carlos III y se obligaría a marchar llevando a cuestas La Cruz de Cristo. El Ministro de Relaciones tiraría el Cordón de Isabel la Católica.

Don Pancho Undurraga se encargaría de los vinos y del buffet y Lucho Ossa correría con la cocina y los candelabros.

Don Carlos Aldunate Solar y don Roberto Peragallo pronunciarían los discursos alusivos al acto y Lucho Orrego sería precipitado desde los flancos de Altobiscar al ronco clarín de Roncesvalles.

Nota final.—A los postres don Francos sería servido a los concurrentes en leche nevada con filete de Altolaguirre.

Todo esto lo encuentro para mi gusto más divertido que lo que se ha hecho en Santiago.

Y si falta dinero que se lo pidan a Pepe Ureta, que por ahora, está abierto...

PEPE BOTELLA.

CLUB DE SEÑORAS.—

Como estaba anunciado, en la tarde de ayer se efectuó el concierto dado por las señoritas Rebeca Gazitúa Alvarez y Carmen Urzúa Gormaz, aventajadas alumnas del conocido maestro señor Estradé.

En la primera parte figuraba la Sonata de Mozart-Grieg, la que fué brillantemente ejecutada, como asimismo la Danza Macabra, de Saint-Saens.

La segunda parte, a cargo de la señorita Carmen Urzúa, fué aplaudidísima, siendo obligada a bisar, ejecutando un Impromtu de Schubert.

La señorita Gazitúa Alvarez interpretó a Chopin y Liszt con una fina técnica y demostrando poseer un gran temperamento artístico. Los entusiastas aplausos de la concurrencia la obligaron a agregar un nuevo número a su programa.

LAS VELADAS DEL UNION CENTRAL.—

Ha merecido la atención de nuestra sociedad la compañía argentina de Orfilia Rico, que actúa en la sala del Unión Central. Las familias asisten diariamente a este espectáculo, advirtiéndose una concurrencia distinguida en los palcos.

Anoche pudimos anotar la presencia de las siguientes:

Agustín Edwards, Carlos Edwards y señora de Edwards, Jorge Besa y señora de Besa, Alejandro Herquíñigo y señora de Herquíñigo, Arturo Lyon y señora de Lyon, Raúl Besa y señora de Besa, Hernán Talavera y señora de Talavera, Carlos de Castro y señora de Castro, Abraham Ovalle y familia, Ramón Briones Luco y familia, Belisario Espínola y familia, Ministro de Bolivia, Budge Ferrari y familia, Raúl Edwards, familia Cotapos Errázuriz, familia Cortés González, Ricardo Lyon, Honorato Cienfuegos y familia, Gustavo Ross, Guillermo González, Florencio Bañados y familia, y otras muchas que se nos escapan.

DINNER CONCERTS.—

En el Savoy Hotel se llevan a cabo los días Sábados, los dinners danzants, con asistencia de distinguidas y numerosas familias de la sociedad.

El efectuado anoche tuvo especial lucimiento.

La orquesta ejecutó escogidos trozos bailables.

FALLECIMIENTO.—

El 25 de Noviembre falleció la señora Ana Rosa Valdés de Muñoz, Sus restos fueron sepultados privadamente.

LAWN-TENNIS. — INTERNATIONAL SPORTING CLUB.—

Hoy se dará comienzo en las canchas de esta institución a las primeras eliminaciones del torneo interno que ha reunido este año a un numeroso grupo de jugadores.

De las partidas que han despertado mayor interés, debemos señalar la Copa Primavera, para socias, sin handicap. Defensora de este premio es la señorita María León, jugadora que por sus relevantes condiciones es toda una promesa en este sport, y que en esta ocasión deberá medirse con la señorita Irene Ries, su más seria rival.

El torneo de dobles a la americana por el trofeo Contrucci, junto con tener el atractivo de ver medirse a todas las parejas, mantendrá el interés hasta el final, debido al handicap secreto.

No menos interesantes serán los torneos con handicap por los premios Torralva y Junior, como asimismo la competencia por el premio Consejo Nacional de Mujeres, partida instituída por esta simpática institución.

Las finales de este campeonato se jugarán antes de Pascua, y los premios se repartirán en la fiesta que organiza esta institución para el 24 de Diciembre.

MATRIMONIOS.—

Señorita Mercedes Solar Formas, cuyo matrimonio con el señor Miguel Montes Solar fué bendecido privadamente el Miércoles último.

MATRIMONIO CONCERTADO.—

Se ha concertado el matrimonio de la señorita Rosa Núñez Zamora con el señor Carlos Fanta T.

NACIMIENTOS.—

Ha nacido Rudecindo Eddy Hernán, hijo de don Rudecindo Cortés Monroy G. y señora Laura Ossandón de Cortés Monroy.

—Ha venido al mundo Eliana Ester Santander Mujica, hija de don Augusto Santander Denis y señora María E. Mujica de Santander.

—Ha nacido Hernán Capdevila Ugarte, hijo de don Ramón Capdevila Riesco y de la señora Teresa Ugarte de Capdevila.

EXPOSICION ANUAL DE BELLAS ARTES.—

A medida que el público se va penetrando de la importancia artística de la Exposición del Museo de Bellas Artes, los visitantes afluyen cada día en mayor número a visitar el Salón de Honor del Museo. Es altamente satisfactorio para nuestro país el haber podido presentar a la Embajada Española un conjunto tan selecto de obras. Las firmas de Valenzuela Llanos, Fossa, Casanova, Jarpa, Rebolledo Correa, Burchard, Plaza, etc., bastan por sí solas para prestigiar el Salón.

Y así lo ha comprendido nuestra sociedad, a juzgar por la selecta reunión de ayer Sábado en la tarde.

Hoy Domingo, día de moda, habrá festival de bandas de 4 a 6 de la tarde.

INTERNATIONAL SPORTING CLUB.—

Hoy se dará comienzo al torneo interno de tennis, para lo cual se nos pide encarecer la asistencia de las socias y socios inscritos en las diferentes partidas.

CASAS DEL BUEN PASTOR.—

Circula la siguiente invitación: "El Directorio de la Sociedad Protectora de las 23 Casas del Buen Pastor, tiene el agrado de invitar a Ud. a una Exposición de las obras trabajadas por las asiladas de dichas casas.

Esto tiene por objeto que se conozca tan importante misión de reforma social y reunir fondos para instalar industrias, cuyo producto mejore la apremiante situación de las Escuelas Correccionales, de sordo-mudas y huérfanas.

La exposición comenzará el 9 de Diciembre en la Casa de la Liga de Damas Chilenas, Santo Domingo 1274, de 9 a 12 A. M. y de 3 a 7 P. M.

Saludan a Ud. atentamente. — **Ana E. de Sanfuentes. — Rosalía Lyon de Asta-Buruaga. — Amelia Fernández de Undurraga. — Juana Solar de Domínguez. — Cecilia Vicuña de Casanova. — Elena Roberts de Correa. — María Valdés de Correa. — Elena Morandé de Valdés. —Mercedes Arnolds de Porto Seguro".**

EN EL INSTITUTO AGRONOMICO.—

Hoy se llevarán a cabo las últimas fiestas que ha venido ofreciendo el Centro de Estudiantes de Agronomía en celebración de la inauguración del nuevo edificio que se ha construído en la Quinta Normal, para que funcione en él el Instituto Agronómico.

Las fiestas de hoy son: un corso de flores en la Avenida de las Palmeras, a las 4 de la tarde, destinándose el producido a beneficio de la Sociedad de Las Créches.

ENFERMOS.—

Por noticias recibidas ayer, se ha sabido que se encuentra enfermo de cuidado, en París, el señor Enrique Antúnez Cazotte, Encargado de Negocios de Chile en Suiza.

—Ha sido operada de apendicitis, por el doctor Pardo, la niñita Martina Barros Ovalle.

—Restablecida de la operación a que fué sometida, se encuentra la señorita Esther Salas Errázuriz.

—En el Pensionado del Hospital de Niños ha sido operada con todo éxito la señorita Graciela Palma V., por los doctores Díaz Lira y Peralta.

COLONIA BRITANICA.—

Saint Andrews Choir Pic-nic.—The motor cars will leave the Church at 8 A. M. on Wednesday morning. For the convenience of those who live away from tre centre they will leave Plaza Italia at 8.10, and tre corner of Diez de Julio at 8.20. Applications should be made at once to members for tickets, and those who intend going out in their own cars should please notify. Only those with tickets will be allowed into the grounds, and a limited number only are available.

VIAJEROS.—

Pasan una temporada en el vecino balneario de Viña del Mar las siguientes personas: don Julio Subercaseaux y señora Aldunate de Subercaseaux, don Carlos Cousiño, don Carlos Edwards M. C. y señora Mackenna de Edwards, señora Carmela Correa de Bulnes y familia, don Osvaldo Velasco M., don Luis Echaurren Zañartu, don José Nicolás Hurtado y señora Lazcano de Hurtado, don Carlos Cruzat y señora Viale-Rigo de Cruzat, don Salvador Morandé Vicuña, don Alejandro Huidobro, don Ernesto Claro, don Héctor Carrasco Bascuñán.

—En la próxima semana se dirige a Europa el señor don Fidel R. Santelices R.

Consejos de la Comtesse Ivon

PARA EL MUNDO INFANTIL.—

Se acerca la Pascua y Año Nuevo y ya los niños llenos de alegría y esperanzas se preparan para recibir la cariñosa visita del viejo Noel, que también viene en embajada especial a Chile siguiendo la moda. Los padres empiezan a preocuparse con anticipación para prepararle una buena acogida y formulan sus presupuestos aportando un buen tributo para satisfacer los anhelos de sus chicos que los colmarán de cariños y con sus inocentes y afectuosas caricias les harán olvidar tantas pesadumbres y sinsabores cosechadas en la vida diaria.

Felizmente ya están llegando los equipajes de Noel y hemos presenciado su apertura en **La Galería de Novedades, calle Monjitas 879 y 21 de Mayo 511**, y realmente hemos quedado maravillados con tan magnífica y variada creación que harán las delicias de los niños y también de los padres por la economía que tendrán. Llamamos la atención especialmente a las hermosas muñecas y demás juguetes con cuerda recién llegados de Alemania.

LA MODA EN LAS PLAYAS.

Se acerca el veraneo y no es prematuro dar algunas indicaciones útiles sobre lo que se va a usar, a fin de prepararse oportunamente. En las playas célebres de Francia, Dinard, Trouville, Biarritz, etc., ha llamado la atención el uso de ligeros abrigos de pieles, siendo preferido el renard glouton, que tuvo un éxito loco, que contrasta admirablemente con las toilettes vaporosas. **La Peletería Colón, calle Ahumada 226**, ha recibido un hermoso y escogido surtido.

LA SILUETA ELEGANTE.

..El secreto del porte airoso y de la elegancia de las toilettes que vis ten tantas señoras que se distinguen y llaman la atención, reside en el uso del corsé confeccionado especialmente sobre medida, cuyas líneas hábilmente diseñadas hacen resaltar la belleza natural del cuerpo y disimular los defectos que pueda tener.

Recomendamos especialmente la **Corsetería Francesa, calle Moneda 819**, cuyos artísticos y cómodos corsées satisfarán el gusto más delicado.

INTELECTUALIDAD FEMENINA.

Siempre estamos recomendando artículos de moda, de toilette, medicamentos, comestibles, recetas de belleza, menajes, es decir, de todo lo necesario para la vida material de las familias o para el bienestar del hogar; pero advertimos quo hemos descuidado casi completamente la parte intelectual. Parodiando las palabras bíblicas podemos decir que no "sólo de trapos viven las mujeres", porque su nivel intelectual se ha elevado muchísimo y necesitan nutrir su espíritu y su inteligencia y de ahí su afición a la lectura; pero, no sólo de novelas románticas, o zonzas, o de graves filósofos incomprensibles, sin que con obras de aguda ironía, de regocijadas críticas, de risueños comentarios, que hacen estallar la sana carcajada, que dan amplia cosecha de comentarios y tema de conversaciones. Para tal objeto nada hay más recomendable que "Cosas de un año atrás", de nuestro colega **César Cascabel**, editado por la **Librería Nascimento, calle Ahumada 272**. Hasta los médicos lo están recomendando como un eficaz tratamiento contra la melancolía y la neurastenia y parece que tiene cierta acción contra la apendicitis; porque cada año sale uno nuevo y mejor que el anterior.

COMER BIEN Y ECONOMIZAR.

Es un problema difícil el que tiene que resolver diariamente una dueña de casa para hacer alcanzar el presupuesto y satisfacer todas las necesidades del hogar, ahora que todo está carísimo y el dinero tan escaso y vale tan poco.

La cuestión alimentación es primordial y numerosísimas familias han resuelto prácticamente, después de hacer muchas comparaciones, que en ninguna parte se obtiene tanta economía como comprando en la sección comestibles de la Casa Gath y Chaves: porque ahí todo es legítimo, fresco, de primera calidad, con peso exacto y entregado oportunamente a domicilio.

Es tan efectivo esto que muchas familias modestas prefieren proveerse en esta sección y éstan son las que sacan mejor sus cuentas.

EL GUSTO POR LA LECTURA.

Nuestra sociedad llama la atención por el alto grado de cultura y refinamiento intelectual, que alcanza y sorprende muy gratamente, en especial a los extranjeros, que no imaginaban encontrar tanta ilustración y variedad de conocimientos, sobre todo entre las señoras, que juzgadas por su exterior parecen seres frívolos e incapaces de pensar. Igual progreso se nota en provincias y cada día va siendo más escaso el tipo de guasita incapaz de sostener una conversación.

Esto es el fruto del amor a la lectura que crece cada día más y se extiende por ciudades y campos llevando la fecunda simiente de la ilustración a todas partes. Por eso todos quieren tener su propia biblioteca de obras escogidas, según sus gustos y la muestran con fundado orgullo a sus amigas y muchas veces son los jóvenes los que se encuentran incapaces de seguir las conversaciones o sostener discusiones literarias, artísticas o científicas.

Es verdad que ahora se cuenta con espléndidas librerías que ofrecen siempre las últimas novedades para satisfacer los gustos de todas las edades y tendencias, entre las cuales sobresale **La Librería Nascimento, Ahumada 272**, que acaba de inaugurar su nuevo, amplio y lujosa instalación, donde puede encontrarse cuanta obra o publicación se desee o bien por su intermedio se hacen encargos al extranjero. Para comodidad de los aficionados en provincias, tiene un servicio especial por encomiendas postales.

INDISPENSABLE EN EL TOCADOR.—

Uno de los defectos más frecuentes que afean el rostro, son los poros muy abiertos, que le dan un aspecto ajado o de mayor edad, y le hacen perder su frescura y transparencia. Hay un tratamiento muy recomendable y es el uso diario de la loción **Eau Gorlier** que importa **Mme. Notelle, calle San Martín 457.**

Además de esta cualidad contribuye muy eficazmente a quitar las manchas y las quemaduras del sol.

HIGIENE DEL CABELLO.

Para tener una cabellera hermosa es preciso cuidar de evitar la caspa que, además de ser muy desagradable y molesta, produce la caída del cabello, y a la larga la calvicie. Aparte del frecuente lavado de la cabeza conviene usar la **Piloquina**, que es un tónico muy eficaz para extirpar la caspa y vigorizar el cabello; muy pronto se notan los benéficos resultados de su uso. La venden **Daube y Cía., Droguería Francesa y las principales boticas.**

LOS JUGUETES.

La proximidad de Pascua y Año Nuevo empieza a preocupar ya a los padres que tienen la costumbre cariñosa de conmemorar esta fecha con regalos de juguetes a sus niños.

En la elección de juguetes conviene recomendar especialmente los de construcción sólida y sencilla, que son muy durables. La **Casa L. Falconi, Ahumada 147**, ofrece el más completo y variado surtido de toda clase de juguetes, desde los más finos y costosos hasta los más sencillos y baratos; hay para todos los gustos, para todos los bolsillos y para todas las edades, desde los monitos para guaguas, hasta los juegos de salón para las personas graves.

LAVADO PERFECTO Y ECONOMICO.

La ropa blanca está tan cara, que es preciso cuidarla y hacerla durar muchísimo; desgraciadamente las lavanderas con sus cloruros y desmanches, sus escobillas y palmetas, la destruyen desde los primeros lavados y la despercuden. Las familias y veraneantes pueden lavar en casa la ropa corriente, la fina; los encajes, de hilo, seda o mercerizada, etc., con toda facilidad, dejándola alba, con sólo usar el nuevo jabón yanqui **Rexblu**, que importa el señor **Enrique Cano Peel, calle Agustinas 1320**, que vende al detalle; también se encuentra en todo el comercio.

LA FELICIDAD EN EL HOGAR

Si preguntamos en cuánto puede valorizarse la tranquilidad el orden, la felicidad en un hogar, se nos dirá que no hay dinero bastante para pagarla, y, sin embargo, muchísimas veces vemos que ésta se pierde por no invertir bien unos pocos centavos. Así como los grandes efectos dependen de muy pequeñas causas, la felicidad y hasta la unión de una familia dependen muchas veces de una sirvienta. En efecto, las comidas mal preparadas, la alimentación defectuosa de las guaguas, el aseo deficiente, las mil molestias, disgustos, enfermedades, producidos por la torpeza de la servidumbre, por su mala voluntad, sus vicios, su falta de honradez, contribuyen poderosamente a agriar los caracteres; sin embargo, se las mantiene temerosas de quedar sin servicio por la dificultad de encontrarles reemplazantes. Con unos cuantos centavos, como dijimos antes, puede solucionarse este problema: publicando avisos en LA NACION, en la sección económica, por ser este diario el más leído y el más popular.

Las dueñas de casa encontrarán también en su sección clasificada, avisos de todo lo que puedan necesitar: arriendos de casas, ofertas de mercaderías, de muebles, modistas, profesionales, etc., y su atenta lectura les dará oportunidad para hacer muchas economías y encontrar oportunidades ventajosas.

UN LIBRO INTERESANTE.

Tan necesario como es el diccionario en el escritorio del hombre de letras es, en manos de la verdadera dueña de casa, el **Libro de Cocina Moderno y Práctico** de la señora Lucía Vergara de Smith, tercera edición, ampliación del Cordón Bleu, recién editado por la **Librería Nascimento, Calle Ahumada 272**; él le servirá de guía seguro para combinar sus menus de la mesa diaria o para las ocasiones extraordinarias; y le proporciona además variadas y prácticas recetas de toda clase de postres, pasteles, dulces, helados y bebidas refrescantes, ponches y coktailes.

Este es el regalo más adecuado que puede hacer a toda mujer amante de su hogar.

ARTICULOS PARA REGALOS.

Ya se aproximan las fechas consagradas para los obsequios, es decir, la Purísima, la Pascua y el Año Nuevo, y es tiempo de irlos escogiendo para no esperar el último momento cuando ya ha sido escogido lo mejor y sólo queda el resto, que por las circunstancias se vende más caro. Los regalos más bien recibidos son siempre las alhajas y objetos finos que representan un valor real y artístico.

Nuestras lectoras podrán encontrar preciosos artículos en la **Joyería A. Godart, Ahumada 259**, tales como rosarios, denarios, medallas para primera comunión; para obsequios sociales hay gran variedad de relojes, pulseras, prendedores, collares, objetos de plata y plaquées, como floreros, joyeros, centros de mesa, lamparillas eléctricas, bomboneras, polveras, etc., etc. Todo esto se vende a precios verdaderamente tentadores.

ARTE MUSICAL.—

Los últimos conciertos han tenido un éxito extraordinario, con lleno completo de una concurrencia selecta; deseosa de gozar con la buena música; esto nos demuestra cuánto se ha desarrollado en nuestra sociedad el gusto por este divino arte y cuán necesario es saber música para su agrado personal, y para atraer y deleitar a sus relaciones. Así se explica la gran demanda que hay por buenos instrumentos de música y el cuidado exquisito que se pone para escogerlos con criterio verdaderamente técnico.

La Casa Doggenweiler Hnos., y Cía., Arturo Prat 166, ofrece magníficos pianos y autopianos de las más afamadas marcas, para satisfacer las exigencias de los más refinados artistas y aficionados.

LA BOTICA

Siempre hemos insistido en la conveniencia para las familias de comprar los medicamentos en una Botica de toda su confianza; más necesario es aún confiar el despacho de recetas únicamente a una farmacia que dé toda clase de garantías, de exactitud y bondad, para asegurar la salud del enfermo y protegerlo contra los frecuentes accidentes y aún envenenamientos que suelen producirse. **La Botica Italiana, Huérfanos 1020**, es por esta causa la preferida por los doctores y familias.

EL CAFE

Esta deliciosa bebida se generaliza cada día más, hasta el punto de ser un complemento indispensable de la alimentación y para muchísimas personas sería una tortura privarse de él. Sin embargo, por la cafeína que contiene, es un veneno para los cardíacos, diabéticos, dispépticos, neurosáticos y muy perjudicial para los niños y ancianos, a los cuales puede dárseles en cambio y con ventajas el **Café sin cafeína**. Entre éstos recomendamos muy especialmente el **Café Sirocco**, y el **Café Moka**, que deleitan por su sabor y aroma y son completamente inofensivos.

Lo vende únicamente la Botica del Indio, calle Ahumada esquina de Alameda.

PROTECCION DEL CUTIS

Ahora que tanto se usa el escote y mangas cortas, es indispensable tener siempre sobre su mesa de toilette una loción que sirva para proteger la piel contra la acción dañina de la intemperie, que con los fuertes cambios de calor o frío, producen una variedad de afecciones que la afean.

La Leche Perlarosa, es lo más recomendable y da al cutis un bello nacarado. Lo vende únicamente la **Droguería Daube y Cía.**

ESBELTEZ DE LA SILUETA

El excesivo desarrollo deforma el cuerpo humano, y le hace perder toda su elegancia; por eso la mujer ve con terror aumentar su peso, porque aquello equivale a darle el adiós a las líneas ideales de su perfil, a la esbeltez de su busto, a la gracia de sus movimientos. Algunas tienen el coraje de someterse a los regímenes más severos, a los tratamientos más penosos, para salvar su belleza, y hacen bien, porque es preciso que la mujer sea siempre hermosa. Para evitar la obesidad no debe entregarse nunca a la pereza, ocupar constantemente su espíritu, hacer continuados ejercicios, vigilar mucho su alimentación; la divisa higiénica debe ser: ejercicio y frugalidad. Pero además, es indispensable completar el tratamiento con un poco de medicina, usando el **Té del doctor Schakerston**, en combinación con las **Píldoras reductivas**, que se encuentran únicamente en la Botica Italiana, Huérfanos 1020. Es una preparación muy agradable, cuyos resultados son verdaderamente sorprendentes, sin ningún peligro para el organismo.

COMTESSE IVON

LIQUIDACION
ABSOLUTA

de una gran partida de VELOS DE HILO, doble ancho.
HAY: de un **solo color** y de fantasía.
PRECIOS: $ 7.80, 5.50, 4.50 y 3.20 el metro.
Además pondremos desde MAÑANA a precios sumamente REBAJADOS en todas las NOVEDADES, que recibimos para la presente temporada.

HAY:

ORGANDI, TAFETAN, CREPE, ESPUMILLA, JERSEY, JERSINA, etc., etc.

GRAN EXPOSICION DE JUGUETES
RECIEN LLEGADOS DE ALEMANIA

Recomendamos al público y a nuestra clientela no perder esta oportunidad.

Galería de Novedades
CASA ABOGABIR
Monjitas 879. — 21 de Mayo 51!

Curso de Vacaciones
Instituto San Martín. San Martín 64. — Teléfono Inglés 213. — Sistemas concéntrico y antiguo. — Humanidades y preparatorias. Recibe internos, medio-pupilos y externos. Profesores titulados.
5-D

POR DEMOLICION
DEL EDIFICIO
Gran Realización
DE
JOYAS
Relojes y un inmenso surtido de objetos para regalos a precios excepcionales. :
RELOJERIA Y JOYERIA
A. GODART y Cía.
AHUMADA 259
5-D

Corso de Flores
Organizado por los estudiantes de Agronomía a beneficio de la Sociedad de las Créches, en la Avenida de las Palmeras de la Quinta Normal, a las 4 P. M. de hoy.
Carruajes . . . . $ 10.00
Peatones . . . . $ 2.00

MADAME ALICET
RECIEN LLEGADA DE PARIS
Ofrece en venta un bonito surtido de trajes de GASA, VELOS, GABARDINAS, JERSEY DE SEDA, ABRIGOS de estación de los mejores cortes a precios reducidos en el
SALON NUMERO 6 DEL HOTEL ODDO, DESDE EL
Martes 7 del actual

Bonito
AUTOMOVIL
Se arrienda diariamente hasta las cinco de la tarde y en las noches.
Moneda 1015. Tel. 1476
5-D

MAQUINITAS
LIMPIAR CUCHILLOS
$ 12.00
MERCERIA MATAS
Casa fundada en 1886
PRECIO FIJO
DELICIAS 2780,
PORTAL EDWARDS

BIBLIOTECA POPULAR
JOSE BERNARDO
SUAREZ
CHILOE ESQ. ÑUBLE
Abierta de 2 a 9 P. M.
Agradece cualquier envío de obras que se le haga. X

GRAN LIQUIDACION
Mme. Lucienne
Sigue realizando desde $ 50 sombreros modelos de las más afamadas casas de París. Trajes, maletines, etc. Pasar sólo por ver.
HOTEL ODDO
PIEZA 29

MUEBLES
Los mejores en calidad y precio los hallará Ud. en la
FABRICA BRESCIANI
CALLE FREIRE 651
entre Argomedo y 10 de Julio, (Barrio Maestranza).
5-D

Sombreros y Trajes
Ultimas creaciones de París.
BRASIL 91

TARTAMUDOS
Tratamiento especial; éxito seguro y rápido. Puede dar referencias el Director del Instituto de Sordo-Mudos.
DARDIGNAC 193 :
: CASILLA 3474

MAQUINITAS
LIMPIAR CUCHILLOS
$ 12.00
MERCERIA MATAS
Casa fundada en 1886
PRECIO FIJO
DELICIAS 2780,
PORTAL EDWARDS

La Flor de Cabañas
CIGARRILLOS
HABANOS EXTRA FINOS
X

Espléndida
Casa Habitación
con renta, en Alameda de las Delicias, con vista al Cerro, venden
LUIS LARRAIN BULNES E HIJOS
Huérfanos 1326. — Of. 5

Llegó Perfumería
Roger y Gallet
Peluquería para señoras, 869 Agustinas.
R. RIEPEL y Cía.
Teléfono 3356

CLINICA DENTAL
Del Dr. Valenzuela Basterrica
Huérfanos 1616, Teléfono 1412.
El 1.o de Enero se trasladará a Riquelme 47.

INFORMACIONES DEL EXTERIOR

Servicios de nuestros Corresponsales Especiales, vías Eastern y Colón, de "The Asociated Press", vía Colón, y de la Agencia Havas

AYER SE ANUNCIO QUE LA DELEGACION ARGENTINA SE HABIA RETIRADO DE LA ASAMBLEA DE LA SOCIEDAD DE LAS NACIONES

GRAN BRETAÑA

"SE ESPERAN LAS DECISIONES DE GRECIA"

RESOLUCION APROBADA EN LAS CONFERENCIAS DE DOWNING STREET

LON[illegible] información oficial anuncia que las conversaciones celebradas entre los representantes de los Gobiernos de Gran Bretaña, Francia e Italia continuaron en la mañana y en la tarde en Downing Street y que, como resultado de ellas se adoptó la resolución siguiente:

"Antes de tomar una resolución definitiva referente a las medidas a las que será preciso recurrir para establecer una paz durable en Oriente, las tres potencias están de acuerdo en expresar que es necesario, antes que nada, conocer las decisiones del Gobierno y del pueblo griego".

DECLARACIONES DEL CONDE SFORZA

LONDRES 4. — El Ministro de Relaciones Exteriores de Italia, conde Sforza considera que la resolución adoptada ayer por los representantes de las tres potencias aliadas es completamente satisfactoria desde el punto de vista italiano.

El señor Sforza, refiriéndose a las materias y principios considerados en las conferencias de [illegible] declaró que no era partidario de la intervención extranjera en los asuntos internos de Grecia y que, al mismo tiempo, se oponía al punto de vista francés referente al regreso de Constantino, manifestando que la política italiana se inclinaba al establecimiento de la paz general en Oriente, manteniendo un completo acuerdo con los Gobiernos aliados, y que Italia no abrigaba ninguna pretensión de propio interés con respecto a la cuestión de Grecia.

LA DETENCION DEL CAPITAN WHITE

BELFAST 4 .— El capitán J. R. White, hijo del finado feld-mariscal del mismo apellido, ha sido detenido en Dublín.

No se ha dado a conocer la acusación formulada contra él.

MOCION APROBADA POR EL CONSEJO DEL CONDADO DE GALWAY

DUBLIN 4. — El Consejo del Condado de Galway, que es una corporación de carácter completamente republicano, aprobó una moción para dirigirse al Parlamento irlandés solicitando el nombramiento de delegados con el objeto de negociar una tregua que permita finalmente alcanzar una paz honorable.

Se ordenó que dicha moción fuera enviada al premier Mr. Lloyd George.

DECLARACIONES DE Mr. LLOYD GEORGE

con respecto a la cuestión irlandesa

LONDRES, 4. — Mr. Lloyd George, en un discurso pronunciado en el Club Unionista, se refirió a los ataques dirigidos al Gobierno por los liberales del grupo de Asquith, que censura la represión del Gobierno en los asesinatos cometidos en Irlanda.

Mr. Lloyd George llamó la atención de su auditorio sobre el deplorable efecto que estos ataques han producido en la prensa del exterior, especialmente en Francia y Norte América, expresando finalmente su convicción de que la opinión pública francesa estaba de acuerdo con el Gobierno inglés el cual, a su vez, no cederá ante las bandas de asesinos de Irlanda.

LOS ALIADOS ANTE LA CUESTION GRIEGA

LONDRES, 4. — La posición de los aliados con respecto a la situación en Grecia se concentra en la siguiente apreciación:

"La Entente desea prevenir a los griegos que ellos deben someterse en gran parte a los deseos de los aliados, y si la admonición contenida en la nota del Jueves y la declaración financiera hecha ayer no tienen resultados positivos, la Entente se prepara para adoptar ciertas medidas que se discuten en el Consejo.

"En vista de que el Tratado de Sévres no ha sido ratificado, los aliados tienen el poder de modificarlo y por consiguiente pueden hacerlo a costa de los griegos, por lo menos en lo que se refiere a Esmirna."

En el Consejo de los aliados se ha llegado al acuerdo de tomar medidas coercitivas en caso de que el ex-Rey Constantino reasuma el poder, pero no se ha establecido qué actitud se adoptará en caso de que el Príncipe heredero Jorge suba al trono.

UNA PROCLAMA SINNFEINER

BELFAST 4. — Ha circulado la siguiente proclama sinnfeiner en el oeste y sur de Irlanda:

"En vista de que la República Irlandesa ha declarado la guerra a Inglaterra, avisamos que cualquiera que se haga reo de conspiración traicionera, será fusilado sin más trámite, como traidor a la República".

FRANCIA

CHILENOS EN PARIS

PARIS 4. — Han llegado a esta capital el señor Gustavo Cousiño, procedente de Madrid, y el señor Jorge Valdés Mendeville, procedente de Berna.

ESPAÑA

LA PROXIMA HUELGA GENERAL

MADRID 4. — Los obreros de Sevilla, Zaragoza y Valencia declaran que tienen la intención de plegarse a la huelga general proyectada para el 6 del presente.

Los mineros de Asturias abandonaron ayer sus labores.

PROBABLE TRATADO COMERCIAL CON ALEMANIA

MADRID, 4.—Se ha anunciado que el Gobierno de Alemania ha iniciado negociaciones con el de España a fin de pactar un acuerdo comercial.

Según las noticias en referencias Alemania ha acordado conceder a España la libre internación de las naranjas como también ha hecho favorables concesiones respecto a los minerales españoles.

EXPLOSIONES EN UNOS MOLINOS

MADRID 4. — El Viernes en la tarde ocurrieron explosiones en dos molinos de harina, atribuyéndose dichos atentados a la obra de los panaderos en huelga.

EXPLOSION DE UNA BOMBA BAJO UNA VENTANA DEL PALACIO ARZOBISPAL

SEVILLA 4. — Una bomba hizo explosión bajo una ventana del palacio arzobispal, destrozando toda la muralla. Felizmente, no hubo desgracias personales.

EXPLOSION DE UNA BOMBA EN LA CASA DE UN TERRATENIENTE

GRANADA 4. — Una bomba fué arrojada a la casa de un terrateniente en Pinos Puente, causando grandes estragos.

LA HUELGA EN BARCELONA

BARCELONA, 4. — Durante el día de ayer no se produjo ningún cambio en la situación creada por la huelga.

No se sabe de ningún desorden; pero todos los servicios públicos están suspendidos.

DINAMARCA

EL ENVIO DE TROPAS A VILNA

COPENHAGUE, 4.— El Parlamento aprobó la ley que autoriza el envío de tropas a la zona de Vilna.

ALEMANIA

ARTICULO DE MAXIMILIANO HARDEN SOBRE UN LIBRO FRANCES

PARIS 4. — Maximiliano Harden publica un artículo en el diario "Die Zukunft", en que recomienda a los alemanes el libro del general francés Buat, y que se titula "Ludendorff".

Harden califica el citado libro como la obra maestra y el exponente más claro de la psicología latina.

Expresa el articulista que en el libro domina el espíritu caballeresco y la conciencia de la justicia y que su lectura proporcionará al lector alemán la ocasión de conocer verdades de las que por cierto carecen casi todas las obras de los generales alemanes, cuajadas de execrables tonteras.

Después de haber citado los más importantes pasajes del libro, citado, Harden agrega:

"Este libro es obra de un especialista de gran valor y sangre fría, admirable. El general Buat fué y es aún jefe del Estado Mayor del ejército del general Petain, el salvador de Verdún, el más popular de los guerreros".

Además, dice: "este libro de infinita claridad, es el fruto sazonado del árbol latino. El alemán que lea el libro del francés comprenderá fácilmente su importancia psicológica, base y cúspide del estratega y del táctico, y sentirá perfectamente las causas profundas del mal que roe a la patria".

EL GOBIERNO PIDE A ENVER BAJA QUE SALGA DEL PAIS

LONDRES 4. — Según noticias enviadas por el corresponsal de la "Central News Agency" en Berlín el Gobierno ha pedido al ex-Ministro de la Guerra de Turquía, Enver Bajá, que abandone el territorio de Alemania.

Hoy debe verificarse el plebiscito que decidirá la cuestión de la sucesión del trono de Grecia. — Se estima que el sufragio popular favorecerá por gran mayoría al ex-Rey Constantino

SUIZA

LAS GARANTIAS EXIGIDAS POR ALIADOS

LUCERNA, 4. — En los círculos griegos, en general, se aprueba las garantías que las tres potencias aliadas, Francia, Gran Bretaña e Italia, se proponen exigir en caso de que el ex-Rey Constantino sea repuesto en el trono de Grecia.

Estas garantías son: la promesa formal de respetar los tratados celebrados, amnistía para los partidarios del señor Venizelos, destitución del Gobierlo de las personas comprometidas en las intrigas con Alemania, negativa de Grecia para recibir a los Soberanos de los países ex-enemigos de los aliados y, finalmente, la promesa de Grecia de no celebrar alianzas sin el consentimiento de los aliados.

En los círculos griegos se cree que el plebiscito que se verificará mañana, será un acontecimiento sensacional; y se estima muy difícil que resulte elegido el ex-príncipe heredero.

ITALIA

LA LLEGADA DE LA ESCUADRA ITALIANA DE BLOQUEO A FIUME

ROMA 4. — El corresponsal de "Il Messagero" en Fiume, anuncia que la población tributó grandes ovaciones a la escuadra de 20 unidades pertenecientes a la base naval de Pola, cuando apareció en el puerto.

Inmediatamente circuló la noticia, dice el corresponsal, de que el dreadnought "Dante Alighieri", que ha permanecido en el puerto de Fiume desde la ocupación por D'Annunzio, había salido a unirse con la unidades encargadas de mantener el bloqueo.

"Ante tan noticia, continúa el corresponsal, las campanas de las iglesias de la ciudad tocaron arrebato y toda la población corrió a la costa.

"D'Annunzio pidió al comandante de un destróyer que permaneciera en el puerto y en seguida se dirigió al comandante del "Dante Alighieri" capitán Boschin, encomendándole que no abandonara a Fiume. El capitán prometió permanecer allí.

"Momentos más tarde, el poeta, valiéndose del megáfono habla así a la tripulación de la unidad: "D'Annunzio, ardoroso marinero, saluda al hermoso barco italiano y comprende cuán molestos deben hallarse sus hombres ante Fiume a la vez que ante Spalatto".

LA DELEGACION DE DIPUTADOS ITALIANOS SE DIRIGE A FIUME

TRIESTE, 4. — La delegación de diputados italianos llegó a ésta hoy Sábado, a las tres de la tarde, continuando su viaje a Fiume sin hacer ninguna visita oficial.

EL MINISTRO DE LA GUERRA

desmiente la declaración de guerra de D'Annunzio

ROMA 4. — "Il Giornale D'Italia" publica una entrevista que celebró uno de sus redactores con el Ministro de la Guerra, señor Bonomi, quien desmintió formalmente la declaración de guerra de D'Annunzio a Italia.

El Ministro explicó después que las medidas adoptadas por el Gobierno no tienen carácter alguno de hostilidad contra Fiume, pues sólo tratan de impedir que los legionarios salgan de las fronteras fijadas al Estado de Fiume por el Tratado de Rapallo, que el Gobierno está resuelto a hacer respetar.

Los diarios anuncian que el almirante Millo se encuentra en Zara, ligeramente enfermo, por lo cual ha confiado al general Taranto el despacho de los asuntos corrientes.

Personas notables de Fiume han enviado al Rey, a los almirantes Cagni y Thaos, así como al premier señor Giolitti, telegramas en que piden se evite una efusión de sangre. Avisan de Fiume que, cuando se supo que el "Dante Alighieri" se preparaba a salir del puerto, la multitud se dirigió a los muelles, para pedir que no saliera, y su comandante, para evitar un conflicto, hubo de bajar a tierra y hablar a la multitud para calmarla.

"L'Epoca" dice que D'Annunzio, hablando en Fiume, aseguró que no derramará la sangre de sus hermanos.

SURESLAVIA

MAYORIA RADICAL EN LA NUEVA ASAMBLEA

BELGRADO, 4. — Los cómputos finales de las elecciones demuestran que la nueva Asamblea contará con una fuerte mayoría radical.

GRECIA

EFECTOS QUE CAUSA LA NOTA ENVIADA POR LOS ALIADOS

ATENAS, 4.— El recibo de la nota en que los aliados desaprueben el regreso del ex-rey Constantino ha causado una sorpresa que raya en consternación.

Inmediatamente de recibida la citada comunicación se convocó a una reunión del Gabinete.

La realización del plebiscito puede ser postergada.

EL PREMIER RHALLIS SE EXPRESA RESPECTO A LA NOTA ALIADA

ATENAS 4. — Refiriéndose a la nota enviada por los aliados, el Premier señor Rhallis ha declarado: "Ha constituído una sorpresa. Los aliados dicen que no desean intervenir en los asuntos internos de Grecia. Yo quisiera saber qué es lo que hacen en estos momentos, si no eso, al enviar la citada nota".

TURQUIA

LOS MAXIMALISTAS DESEMBARCAN EN TREBIZONDA

CONSTANTINOPLA 4. — Se anuncia que las tropas maximalistas han desembarcado en Trebizonda y que Mustafá Kemal Bajá ha enviado parte de sus tropas nacionalistas al frente de batalla con los griegos en Esmirna.

DESTROYER BRITANICO DAÑADO POR EL FUEGO DE LA ARTILLERIA

CONSTANTINOPLA, 4. — El destróyer británico "Tobaco", ha sido averiado por los disparos de las baterías turcas de Trebizonda.

LLEGADA DE UNA MISION TURCA A TIFLIS

CONSTANTINOPLA, 4. — La Misión designada por el Gobierno turco para tratar con el Gobierno de Georgia, llegó a Tiflis.

POLONIA

LAS CONFERENCIAS DEL RIGA

Varios delegados polacos presentan sus renuncias

VARSOVIA, 4. — Según avisos recibidos de Riga, el presidente de la delegación de paz polaca, señor Dombski, como también varios de sus miembros, han renunciado a causa del acuerdo adoptado por la Dieta que se refiere al envío de una delegación de su seno para que participe en las negociaciones de paz con Rusia.

Según tales noticias, el Gobierno nombrará sucesores tan pronto como le sea posible, pero se dice que este incidente prolongará las conferencias, las que podrán, en tal caso, continuar durante varios meses más.

RUSIA

LENTITUD DE LAS TRAMITACIONES

para concertar la paz polaco-rusa

RIGA 4. — Las negociaciones de paz que se realizan entre los polacos y los rusos continúan lentamente.

El jefe de la delegación polaca, señor Dombski pidió a la delegación rusa que procurara acelerar los procedimientos. Al mismo tiempo insinuó a los representantes del Soviet que devuelvan las propiedades que confiscaron durante la guerra y que el fondo en oro que se debe a Polonia sea entregado antes de que se concierte la paz. El delegado de Polonia propuso además que se empezara inmediatamente el canje de prisioneros.

El jefe de la delegación rusa, rechazó todas las proposiciones.

EL SOVIET NO TIENE INTENCIONES HOSTILES PARA CON GEORGIA

LONDRES 4. — El Ministerio de Relaciones de Rusia, Tchitcherin, envió a Lord Curzon una nota en que protesta de las aseveraciones de que el Soviet pretende amenazar la independencia de Georgía.

En la comunicación, el comisario declara que lo que pretende el Soviet es que Georgía no permita que Batum sea ocupado por fuerzas hostiles pero que en ningún caso procederá en forma ofensiva contra Georgía ya sea ocupando a Batum o por otros medios que importen ataque.

OPINION DE ALGUNOS DIARIOS sobre la reanudación del comercio con Gran Bretaña

HELSINGFORS 4. — La prensa maximalista de Rusia se ocupa de la decisión del Gobierno británico con respecto a la reanudación de las relaciones comerciales con Rusia.

La "Krasnnia Gazeta" dice: "Nuestros enemigos se destrozarían por entrar en relaciones con nosotros".

Otros diarios suponen que Gran Bretaña se encuentra al borde de la bancarrota y qeu pretende salvarse entrando en negociaciones comerciales con el país.

COMBATES ENTRE COSACOS Y TROPAS ROJAS

HELSINGFORS 4. — El diario ruso "Krasnaia Gazeta" hace saber que en Kuban no han cesado los combates entre los rojos y los cosacos que se encuentran en la ciudada al mando del general Chuostikov.

Según el mismo diario, los cosacos, que se encuentran firmemente atrincherados en las montañas fronterizas con Georgía, ascienden a 9 mil.

EN EL MES DE SETIEMBRE, 1,206 PERSONAS FUERON SENTENCIADAS A MUERTE

por los tribunales revolucionarios de Moscou

NUEVA YORK 4. — El corresponsal Karl von Wiegand envía a la Agencia Universal un despacho, desde Berlín, comunicándole que, según el diario "Isvestia", órgano oficial del Soviet, los tribunales revolucionarios de Moscou sentenciaron a muerte, durante el mes de Setiembre, a 1,206 personas.

El diario habla de la situación desesperante en que se encuentra la población de Moscou por falta de combustible, diciendo que han sido destruídas, en dicha ciudad, 5,000 casas de madera, con el objeto de tener combustible para el invierno.

FINLANDIA

RATIFICACION DEL TRATADO DE PAZ CON RUSIA

LONDRES, 4. — El Parlamento finlandés ha ratificado por gran mayoría el Tratado de Paz con el Gobierno del Soviet de Rusia.

DE NORTE AMERICA

(De nuestro Corresponsal, por Cable)

Mr. COLBY NO PASARA A CHILE

CARTA DE EXCUSAS QUE DIRIGE AL EMBAJADOR MATHIEU

NUEVA YORK, 4.— El Secretario de Estado, Mr. Colby, no irá a Chile después de su visita al Brasil y el Uruguay. Así lo ha comunicado al Embajador señor Mathieu en la siguiente carta:

"Estimado señor Embajador:

En el último momento, y con gran pesar, me veo en la necesidad de adoptar la dolorosa decisión de limitar mi viaje a la América del Sur, al itinerario originalmente trazado.

"La invitación a visitar su país me causa gran placer y me significa un honor altísimo; pero mis obligaciones, que usted conoce, me han constreñido a permanecer aquí, y me inducen a limitar la duración de mi ausencia en términos que no me permitirán ser el portador de los cordiales sentimientos del pueblo norteamericano hacia Chile.

"Sírvase Ud. transmitir a su Gobierno el alto aprecio que el de los Estados Unidos hace de la cortesía y el honor que envuelve su invitación.

"Su afmo. — (Fdo.): Bainbridge Colby."

En el momento de partir, Mr. Colby fué despedido por la Junta Directiva de la Unión Pan-Americana. El señor Mathieu, en su carácter de Decano de los diplomáticos latinoamericanos, pronunció en nombre de la corporación una conceptuosa alocución de despedida.

EL CONGRESO PANAMERICANO DE ENFERMEDADES VENEREAS

Hoy fué inaugurado en Washington el Congreso Pan-Americano de Enfermedades Venéreas.

El doctor don José Salas, delegado de Chile, fué elegido vice-presidente y "chairman" de la segunda sesión.

ESTADOS UNIDOS

LLEGADA DE MR. HARDING

NEWPORT NEWS, 4.— El Presidente Electo, Mr. Harding y su comitiva llegó a este puerto hoy a las diez de la mañana procedente de Panamá.

LLEGADA DE MRS. MAC SWINEY.

NUEVA YORK, 4.—Mrs. Muriel Mac. Swiney, viuda del ex-alcalde de Cork que murió a consecuencia de haber ayunado voluntariamente más de 70 días, llegó hoy a las 9.45 de la mañana con el objeto de declarar ante el Comité de los Ciento sobre las condiciones de Irlanda.

Cientos de mujeres, niños y hombres fueron a recibirla a la llegada del transatlántico "Celtic". Mr. Mac Swiney evitó a los manifestantes y se dirigió apresuradamente a su hotel.

LAS CONFERENCIAS SOBRE COMUNICACIONES

WASHINGTON, 4.— El representante del Gobierno en las Conferencias preliminares sobre comunicaciones ha declarado que los Estados Unidos han llegado al máximum de las concesiones que estaban dispuestos a acordar a los aliados con respecto a la distribución de los cables que pertenecieron a los alemanes.

Las conversaciones se prosiguen con gran lentitud sin que exista indicación de llegar a un acuerdo.

MR. COLBY SE EMBARCO AYER PARA BUENOS AIRES

NEWPORT NEWS, 4.—Mr. Colby se embarcó hoy a bordo del acorazado "Florida" con destino a Buenos Aires.

DISCURSO DE MR. HARDING

NEWPORT NEWS 4. — En un discurso que Mr. Harding pronunció en la Academia de Música expresó el deseo de que se restablezca la paz al mismo tiempo que se den los pasos necesarios hacia el desarme sin que ésto, afirmó, signifique el sacrificio de la nacionalidad.

El Presidente electo declaró que los Estados Unidos deben poseer una Armada igual a las aspiraciones del país mientras que el orden actual del mundo perdure.

Mr. Hardin abogó particularmente por el aumento de la flota mercante.

LA COMISION DE PAZ QUE ENVIARA Mr. HARDING A EUROPA

NUEVA YORK 4. — Se sabe que el Presidente electo, Mr. Harding ha tenido numerosas discusiones con sus colegas con respecto de los proyectos que encarará la comisión de paz que Mr. Harding debe nombrar para enviar a Europa.

Mientras el Tratado se encontraba en poder de la comisión senatorial de Relaciones Exteriores, Mr. Harding se mostraba enteramente favorable a la organización de un organismo internacional que tendría por fin impedir las guerras, eliminando las causas de rozamientos internacionales.

Personas familiarizadas con las ideas que Mr. Harding abriga para con la paz y la Sociedad de las Naciones, piensan que el Tribunal de La Haya sería empleado por la comisión como base para el fin que desea conseguir.

Parece que existe un acuerdo casi completo entre Mr. Harding y Mr. Root, acuerdo que es importante señalar, no solamente a causa de los rumores de que es muy posible que Mr. Root sea el próximo Secretario del Departamento de Estado, sino también porque parece seguro que formará parte de la comisión que nombre Mr. Harding.

Por otra parte, parece que no existe oposición alguna en el Senado para reforzar el Tribunal de La Haya o para modificar el Código.

PIDA LOS EXQUISITOS VINOS
TARAPACA - ZAVALA
En todo Almacen y Restaurant de importancia

Soda Cáustica
"INGLESA"
Ofrecen lista para entrega en Santiago.
Duncan, Fox & Co.
BANDERA 529-533

HAY UNA MAQUINA DE ESCRIBIR
QUE EN EL MUNDO SE IMPONE
Esa es la
"REMINGTON"
La máquina que figurará en la historia por haber en ella escrito su dimisión el ex-Kaiser de Alemania.
Pídanos una demostración sin compromiso a nuestro Departamento "Remington".
Morrison & Co.
AHUMADA 65 - 77 :-: SANTIAGO

Tome nota para adquirir SOLAMENTE en la afortunada y acreditada CASA E. TURRI (Casa Chilena) los billetes para las próximas
LOTERIAS
(TODAS YA EN CIRCULACION)
9 de Diciembre, de $ 100,000 argentinos
(35,000 billetes, con $ 490,000 argentinos en 6,900 premios).
Billete ENTERO, a $ 70; QUINTO de billete, a $ 14 CHILENOS
16 de Diciembre, de $ 80,000 argentinos
(35,000 billetes con $ 367,500 argentinos en 6,900 premios).
Billete ENTERO, a $ 55; y QUINTO de billete, a $ 11 CHILENOS.
22 de Diciembre, de DOCE MILLONES de pesetas
(40,000 billetes con 53 1|3 millones de pesetas en 6,211 premios).
Billete ENTERO, $ 2,500; MEDIO billete, $ 1,300; VIGESIMO, $ 140 CHILENOS
23 de Diciembre, premio mayor UN MILLON de pesos argentinos
(46,000 billetes con $ 4.830,000 argentinos en 10,615 premios).
Billete ENTERO a $ 600; MEDIO billete, $ 325; DECIMO, a $ 65 CHILENOS.
30 de Diciembre, de $ 400,000 argentinos
(40,000 billetes con $ 1,680,000 argentinos en 8,000 premios).
Billete ENTERO, $ 270; MEDIO billete, $ 140; DECIMO, a $ 30 CHILENOS.
31 de Diciembre, premio mayor $ 500,000 ORO uruguayo
(20,000 billetes con $ 1.400,000 oro uruguayo en 2,200 premios).
Billete ENTERO a $ 700; MEDIO billete, a $ 375; décimo a $ 80 CHILENOS.
Casi la totalidad de los aficionados pide sus boletos a E. TURRI, la Casa preferida: 1.o Por ser la Casa más conocida; 2.o Porque es Casa con responsabilidad en Argentina y en Chile; 3.o Por ser Casa seria, puntual y discreta; 4.o Porque es la única Casa que ha vendido en Chile el PREMIO MAYOR DEL MILLON DE NAVIDAD, además de varios premios mayores en distintas fechas; 5.o Porque la Casa E. TURRI paga inmediatamente cualquier billete premiado de la Lotería Nacional Argentina, adquirido en la misma Casa E. TURRI.
Las REMESAS en pago de los billetes de lotería pedidos, pueden hacerse: por giro postal o telegráfico (Telégrafo Comercial), letras bancarias o de la Caja de Ahorros, billetes premiados, o, en último caso, enviando el dinero efectivo en carta certificada, y, al ser posible, lacrada. Diríjanse los valores y correspondencia solamente a la Casa
E. TURRI - SANTIAGO
Pasaje Balmaceda No. 10 - Casilla Correo 3217
Tanto a los señores aficionados de Santiago como a los de provincias, ruego EVITEN hacer sus pedidos o comprar billetes de Lotería a personas sin responsabilidad, que podrían sorprender su buena fe, y enviar sus órdenes exclusivamente a E. TURRI (Casa Chilena).

La Asamblea de la Sociedad de las Naciones

El Canciller Pueyrredón notifica al presidente, M. Hymans, que la República Argentina cesa de colaborar en la Liga

La Delegación argentina no asistió a la reunión que celebró ayer la Asamblea

La Delegación del Canadá propone la eliminación del artículo 10 del Convenio de la Sociedad de las Naciones

RESPUESTA DEL GOBIERNO DEL PERU

A LA INVITACION DEL CONSEJO SOBRE EL ASUNTO ARMENIO-TURCO

GINEBRA, 4.—El Gobierno del Perú ha contestado a la invitación que le formuló el Consejo, referente al asunto de Armenia y manifiesta que está dispuesto a cooperar de muy buen grado con otros gobiernos a la solución del conflicto.

ARGENTINA SE RETIRA DE LA LIGA DE LAS NACIONES

GINEBRA 4. — El doctor Pueyrredón remitió al Presidente de la Asamblea de la Sociedad de las Naciones, M. Hymans, una comunicación en que él anuncia que la delegación argentina cesa de colaborar en la Liga de las Naciones.

LA DELEGACION ARGENTINA NO CONCURRIO AYER A LA ASAMBLEA

PARIS 4. — Comunican de Ginebra que la delegación argentina no asistió a la reunión celebrada hoy por la Asamblea de la Sociedad de las Naciones.

LOS CATALANES Y LOS MONTENEGRINOS PIDEN SU INDEPENDENCIA

GINEBRA 4. — Los catalanes se han dirigido a la Liga de las Naciones solicitando que ésta los liberte del Gobierno español, en forma análoga a la en que se han presentado los montenegrinos quienes, además de reclamar su independencia, protestan contra las crueldades que dicen ser cometidas por las tropas serbias de ocupación.

LA LIGA SOLICITA LA COOPERACION DE SUECIA

para solucionar la cuestión armenia

ESTOCOLMO 4. — El diario "Svenska Morgenbladet" anuncia que la Liga de las Naciones se ha dirigido al Gobierno sueco solicitando su cooperación para solucionar la cuestión de Armenia.

El diario agrega que el premier ha declarado que el Gobierno no ha considerado aún la petición.

CANADA PROPONE LA ELIMINACION DEL ARTICULO 10 DEL CONVENIO

GINEBRA, 4.—El Ministro de Justicia del Canadá y delegado de ese país a la Asamblea, Mr. Doherry, presentó hoy durante la sesión de la Sociedad una moción en que propone que el artículo 10 del Convenio sea eliminado.

Este es la sección más discutida del Pacto de la Liga.

La enmienda será probablemente enviada, para su consideración, a la comisión de Enmiendas.

ARGENTINA NO VOLVERA A OCUPAR SU SITIO EN LA ASAMBLEA

MIENTRAS NO SE APRUEBEN LAS ENMIENDAS PRESENTADAS.

GINEBRA, 4—El señor Honorio Pueyrredon ha declarado que Argentina no volverá a ocupar su sitio en la Asamblea hasta que las cuatro enmiendas presentadas por la delegación sean aprobadas.

Agregó el señor Pueyrredon que Argentina es apoyada por los países latino americanos.

EXPRESIONES DE UN DIARIO DE OPOSICION SOBRE EL RETIRO DE ARGENTINA

BUENOS AIRES, 4.—Al comentar el retiro de la delegación argentina de la Asamblea, "El Diario" periódico de oposición, dice:

"Nuevamente nuestro país queda en compañía del "conquistador" y culpable de los crímenes contra la justicia, la libertad y la civilización. Lo que constituyó una simple sospecha durante la guerra ha quedado ahora en evidencia ante todo el mundo."

POR QUE LA DELEGACION ARGENTINA

VOTO EN CONTRA DE LA POSTERGACION DE LA CONSIDERACION DE LAS ENMIENDAS

GINEBRA, 4.—El corresponsal de la "United Press' entrevistó al presidente de la delegación argentina, señor Honorio Pueyrredón, el que le declaró que era necesario informar al mundo por qué la delegación que preside había votado en contra de la postergación de la consideración de las enmiendas al pacto de la Sociedad hasta la Asamblea que se celebrará en 1921.

El señor Pueyrredón declaró que en la invitación que recibió la Argentina a fin de que participara en la Asamblea, se anunciaba que el Convenio sería revisado y enmendado con el propósito de perfeccionar ese instrumento destinado a consolidar la paz del mundo.

"En consecuencia, dijo, preparamos los proyectos de enmiendas. Las enmiendas argentinas se encuentran incluídas en la categoría de las que aseguran la paz y la igualdad entre los Estados, y entre ellas no figura ninguna que pueda afectar la integridad del tratado de Versalles.

"En la sesión del Jueves, la Asamblea acordó posponer hasta el año venidero la consideración de todas las enmiendas. La delegación de Argentina votó en contra de esa proposición. Es necesario distinguir, terminó diciendo el señor Pueyrredón, entre las enmiendas que pueden afectar al tratado de Versalles y las enmiendas ideadas tan sólo para asegurar la paz del mundo."

CONTESTACION DE CUBA

a la invitación sobre mediación en el conflicto turco- armenio

GINEBRA, 4. — El Gobierno de Cuba, al dar respuesta a la nota en que el Consejo solicitó de las naciones extranjeras su ayuda para solucionar la cuestión armenio-turca, dice que en vista de la enorme distancia a que se encuentra el país del territorio armenio y en la imposibilidad de decidir inmediatamente las medidas necesarias para el mejor resultado de su intervención, estudia con detenimiento la petición que se le ha hecho, y que una vez que decida su actitud ella será informada al Consejo por intermedio de sus representantes en la Asamblea.

LA ABSTENCION DE LA DELEGACION ARGENTINA

GINEBRA, 4. — La delegación de Argentina no concurrió a la reunión celebrada por la Asamblea en la mañana de hoy.

El señor Honorio Pueyrredón se ha negado a desmentir la información de que Argentina se ha retirado de la Sociedad.

Se cree que el jefe de la delegación argentina recibió hoy en la mañana una comunicación de su Gobierno.

El retiro de la delegación argentina

TEXTO DE LA CARTA DEL CANCILLER PUEYRREDON AL PRESIDENTE DE LA ASAMBLEA

GINEBRA, 4. — El siguiente es el texto de la carta enviada por el señor Pueyrredón a Mr. Hymans:

"Señor Presidente: En la sesión plenaria del 2 de Diciembre se presentó en la Asamblea una moción proponiendo el aplazamiento hasta la próxima reunión de la Sociedad de las Naciones, del estudio de las enmiendas del pacto presentadas por las diversas naciones.

"La delegación argentina, estimando que era imperioso tratar las enmiendas en la actual reunión, fué la única en levantar su voz entra esa proposición que fué aprobada por la Asamblea.

"Su actitud exige, pues, ser claramente explicada en sus causas, a fin de que la decisión irrevocable que tengo el honor de anunciar a la honorable Asamblea, por intermedio de su presidente, sea interpretada tal como es justo que lo sea.

"La invitación recibida por la República Argentina anunciaba las enmiendas al pacto, y nuestro país vió en la Sociedad proyectada, el nacimiento de un noble, bienhechor instrumento de paz, de esperanza y de intensa mejora en la suerte de los pueblos, y en las enmiendas del pacto una manera de colaborar al perfeccionamiento de su Carta Constituyente, y por esto aceptó sin ambages participar de las tareas de la Sociedad de las Naciones con todo entusiasmo e interés, de aquel que cree obrar en bien común.

''Entonces se preparó una serie de proyectos que fueron expuestos en la declaración leída en la asamblea plenaria del 17 de Noviembre y que eran las enmiendas al pacto.

''Hay que distinguir en las enmiendas en general, aquellas que pudieran tener relaciones entre esos documentos y el tratado de Versalles, y aquellas que desean modificar el pacto con el noble fin de asegurar a la Humanidad, en el porvenir, la abolición de la guerra, la soberanía del derecho, la solidaridad práctica y la igualdad entre los Estados.

''Las enmiendas propuestas por la delegación argentina, tienen solamente los puntos contenidos en esta última categoría, y no difieren en nada de los de la primera.

''Tales son las proposiciones de admisión de todos los Estados soberanos y la admisión de los pequeños Estados sin derecho a voto, la constitución del Consejo por acción democrática y la creación de la Corte de Arbitraje y de Justicia obligatoria.

''Estos proyectos que hacen resaltar la expresión viviente de nuestras aspiraciones pacifistas e igualitarias, fueron presentados por nosotros como un aporte de garantía para la obra común y ninguno de ellos disminuye las obligaciones de los miembros y ninguno restringe la parte colectiva. Al contrario, acordaban amplitud a la organización directiva y tendrían que fortificar a la Sociedad de las Naciones por la incorporación a su obra, de toda la humanidad civilizada.

''Pensábamos que serían tomados en consideración, lo antes posible, puesto que forman parte de los problemas que son la parte fundamental de la constitución de la Sociedad de las Naciones.

"La votación de la Asamblea puso fin a la cuestión. Es por su obra por lo que la Sociedad de las Naciones será juzgada por los pueblos, y le acordaran su fe, y solamente en una atmósfera de confianza de la opinión pública, esta Sociedad podrá vivir.

"Los miembros de la Asamblea se separarán dentro de algunos días sin haber encarado los grandes asuntos constitucionales que hubieran podido ofrecer a la opinión mejores pruebas de amplitud de miras y del vigor de organización de la Sociedad, y era precisamente en estos puntos en los que la atención de los Gobiernos concebían sus más altas esperanzas.

"Nos habríamos adherido al aplazamiento de asuntos de orden secundario, pero no podemos hacerlos con proposiciones de fondo que habrían podido completar y fortificar la institución que emana del pacto. Respetamos las opiniones contrarias condensadas en la votación que analizamos y reconocemos que están inspiradas en el deseo de servir bien el noble fin que persigue la Sociedad de las Naciones, pero faltaríamos a la fidelidad a nuestra línea de conducta si, después de haber defendido firmemente este mismo principio en las declaraciones y en el seno de las comisiones, no hubiéramos elegido el camino que estimamos único en armonía con las convicciones profundas que hicieron adherir a nuestro Gobierno al grandioso proyecto de una Sociedad de las Naciones.

"El fin primordial del Gobierno al enviar a la Asamblea de la delegación, que presido, era colaborar con las enmiendas al pacto a la constitución de la Carta en la cual esperaba hallar inscritos los ideales y principios que la República Argentina ha defendido siempre en materia internacional y de los cuales no puede apartarse.

"Una vez que el pacto ha desaparecido por el aplazamiento de las enmiendas, la delegación argentina debe cesar de colaborar.

"La aprobación o el rechazo de los grandes principios contenidos en las enmiendas, presentadas a la Sociedad de las Naciones, hubieran servido para demostrar a nuestro país y la opinión pública, en los cuales son regla permanente y por las cuales la Sociedad de las Naciones piensa guiarse.

"En consecuencia y de acuerdo con las instrucciones de mi Gobierno, tengo el honor de informar a la presidencia y por ella a la Honorable Asamblea, que la delegación argentina, considera que su misión está terminada.

"Os ruego, señor presidente, querer aceptar y trasmitir a los eminentes representantes de los Estados de que se compone la Asamblea, la expresión de nuestra más alta y respetuosa consideración".

EDITORIAL DE "LA EPOCA"

ACERCA DE LA ACTITUD DE ARGENTINA ANTE LA LIGA DE LAS NACIONES

BUENOS AIRES 4. — El Ministerio de Relaciones Exteriores tuvo la primera noticia del retiro de la delegación argentina de la Asamblea de la Liga de las Naciones por intermedio de la "Associated Press", si bien estaba al corriente de las intenciones del doctor Pueyrredón.

El Ministerio espera recibir de un momento a otro, en la tarde de hoy, un cablegrama del Sr. Pueyrredón, confirmándole oficialmente la noticia, pero se estima que el despacho ha sido retardado debido a la necesidad de redactarle en clave. Los funcionarios se niegan a hacer todo comentario mientras no reciban esa comunicación oficial.

A pesar de que el retiro de la delegación de la Asamblea se pronosticaba en Buenos Aires, la noticia causó gran sensación debido a la publicación que se hizo ayer de informaciones procedentes de Ginebra, quitando importancia al asunto.

Los diarios, al ser publicados con la noticia sensacional, eran comprados con avidez.

"La Epoca", órgano del Gobierno, en un editorial escrito antes de tener noticias del retiro de la delegación argentina, que fué comunicada a última hora por la "Associated Press", y al referirse a la posición del Gobierno dice:

"La delegación argentina se presenta a la Asamblea de Ginebra sin programa determinado contra nadie, pero sí, con el profundo deseo de que todas las naciones del mundo concurran en la realización de un acto de justicia y de concordia universal. No debe tratarse de resolver los problemas en una asamblea que reuna únicamente algunas naciones, pero sí, en una en que todas estén representadas.

"En consecuencia, Argentina no debe entrar a solucionar las cuestiones con una parte de las naciones, sino contribuir a robustecer la unión, paz y concordia de todos los pueblos.

"Si el mundo no se encuentra en condiciones de aceptar esos postulados como base de su organización internacional, quiere decir que todo proyecto de armonía universal es prematuro y no hay en semejante Asamblea lugar para un país que, como el nuestro, no tiene política agresiva contra nación alguna pero sí, una amistad firme, cordial y constante con todas las naciones del mundo.

"La Asamblea es una cosa y la Liga Universal otra.

"El punto de vista argentino no puede ser abandonado sino cuando se trate de una sociedad establecida sobre una base universal y no puede ser restringido por una disposición parcial nacida del organismo de la Liga, limitando su actuación a pequeñas soluciones, ni puede Argentina aceptar, sin examinarlas, las decisiones tomadas por mayorías surgidas de intereses especiales, cuando lo que anhela es la fraternidad de los pueblos en la profesión de idénticos ideales".

LA CUESTION DE LAS ENMIENDAS

nes."

volverá a ser tratada mañana en la Asamblea

GINEBRA 4. — Como resultado de las protestas formuladas por muchas delegaciones por la actitud asumida por el presidente de la Asamblea de la Sociedad de las Naciones, M. Hymans, quien desestimó las objeciones formuladas por el jefe de la delegación argentina, doctor Pueyrredón, contra la proposición de someter todas las enmiendas que se presentan a una comisión especial que presentaría su informe en la próxima reunión de la Asamblea, que se efectuará el año próximo, y también en vista de los rumores circulantes, según los cuales la delegación argentina se retiraría de la Asamblea, toda la cuestión volverá a ser tratada en la sesión del Lunes.

M. Hymans envió hoy un secretario a informar al doctor Pueyrredón, que había solicitado una reunión de los "trece", es decir, al presidente y a los doce vicepresidentes, para que resuelvan sobre la interpretación que deberá darse a la moción aprobada el Jueves, o sea, si ésta significa que las enmiendas presentadas en el actual período y sometidas a la comisión de informes para 1921, serán únicamente las escandinavas o todas las presentadas hasta la fecha.

M. Hymans pidió al doctor Pueyrredón se sirva dar a conocer el Lunes cuál fué su interpretación al aceptar la determinación de la presidencia.

DON FRANCISCO GARCIA CALDERON

se incorpora a la delegación peruana

GINEBRA, 4. — El señor Francisco García Calderón, designado por su Gobierno para reemplazar al señor Mariano Cornejo, en la Asamblea de la Sociedad de las Naciones, se incorporó a la delegación peruana.

DECLARACIONES DEL MINISTRO DE RELACIONES INTERINO

SOBRE EL RETIRO DE ARGENTINA DE LA SOCIEDAD

BUENOS AIRES, 4.— Al ser interrogado el Canciller interino respecto a las consecuencias internacionales que puede traer el retiro de la delegación argentina de la Asamblea de la Sociedad de las Naciones, manifestó que la moción de Argentina no envuelve la menor posibilidad de complicación y no se aparta de la conducta que en todo momento se propuso observar la República.

"La aprobación en todas sus partes del primer discurso del señor Pueyrredon, agregó, es la consecuencia lógica de los buenos principios sustentados.

"El país que ha sido invitado a la Asamblea debe procurar que el pensameinto altruista que siempre informó la política internacional de la Argentina reciba una

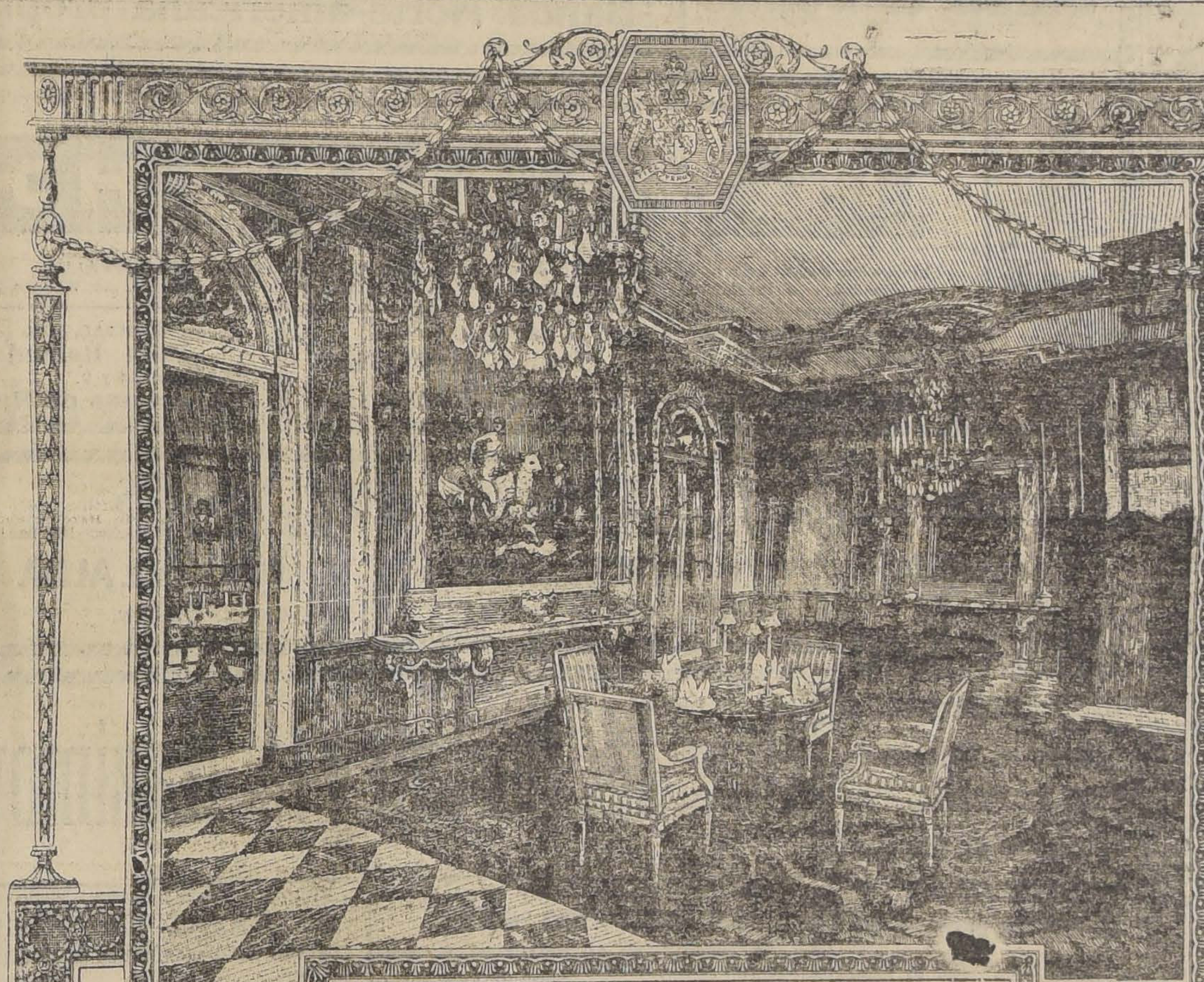

Sala Comedor de la Duquesa Marlborough

LA VOGA DE

COMMUNITY PLATE

La duquesa de Marlborough (Srta. Consuelo Vanderbilt, hija de William K. Vanderbilt), contrajo matrimonio en 1895 con Charles Richard John Spencer-Churchill, noveno Duque de Marlborough. En su residencia ilustrada más arriba, la Duquesa usa el diseño "Patrician de COMMUNITY PLATE". Distinguidas familias de Europa y América usan también COMMUNITY PLATE.

Entre ellas citaremos:

MRS. O. H. P. BELMONT, NEW YORK.
MRS. OLIVER HARRIMAN, NEW YORK.
MRS. ROBERT JORDAN, BOSTON.
LADY RANDOLPH CHURCHILL, LONDON.
MRS. HONORE PALMES, CHICAGO.
MRS. JAMES VILES, CHICAGO.

DUCHESS OF MARLBOROUGH, LONDON.
BARONESS HUARD, PARIS.
MRS. REGINALD C. VANDERBILT, NEW YORK
BARONESA DE MEYER.
MARQUESA DE DUFFERIN.

FABRICANTES:
ONEIDA COMMUNITY Ltd.
ONEIDA, N. Y., EE. UU.

REPRESENTANTES EXCLUSIVOS:
WILL L. SMITH
ESTADO, 32-40-Casila 1014, Santiago

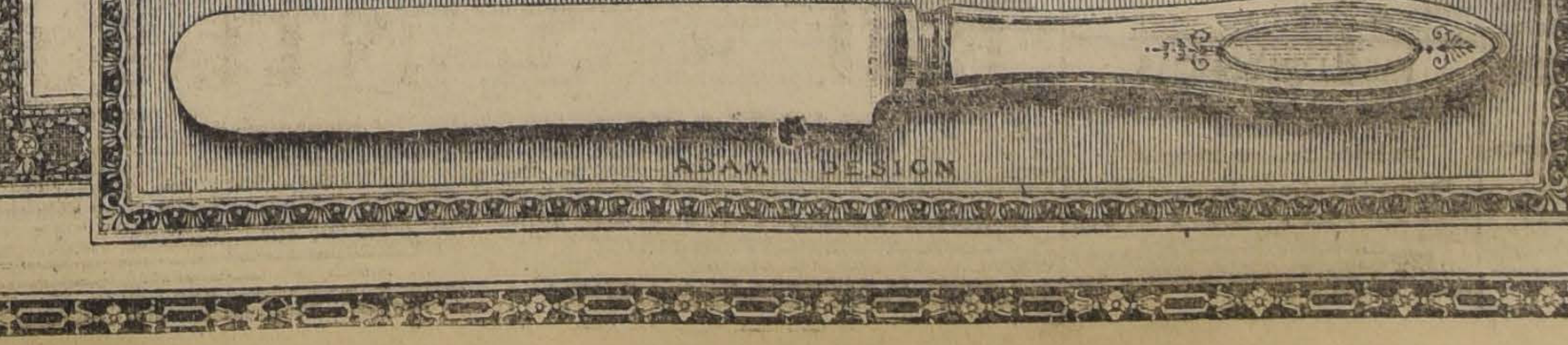

...pero el
ALIMENTO MEYER
es mejor

Los doctores **ROBERTO AGUIRRE LUCO**, *Profesor de la Facultad, Médico de la Protectora de la Infancia, Cirujano de la Escuela Militar, etc.*, y **ALFREDO SANCHEZ CRUZ**, *Profesor de la Facultad y Médico Director del Instituto de Puericultura*, lo prefieren especialmente porque es un alimento fresco y de primer orden:

Dr. ROBERTO AGUIRRE LUCO. —Enfermedades de niños.— Santo Domingo 401.— De 1 a 3.—Santiago, 24 de Setiembre de 1915.— No tengo inconveniente en certificar después de haber ensayado el "**ALIMENTO MEYER**", que es un preparado muy recomendable en la alimentación de los niños.

Su composición y la facilidad para obtenerlo **más fresco que sus similares extranjeros** hacen preferirlo en las indicaciones del médico.

Dr. AGUIRRE LUCO.
Profesor de la Facultad.

Dr. ALFREDO SANCHEZ CRUZ. —Profesor de Puericultura.—Enfermedades de Niños.— Consultas de 1 a 3.— Moneda 1819.— Teléfono 2989. —Santiago, 3 de Enero de 1916.—Me he impuesto de la técnica de preparación del "**ALIMENTO MEYER**", conozco sus componentes y puedo certificar que, a mi juicio, es un alimento dextrinizado de **primer orden y que tiene sobre sus similares extranjeros la ventaja de ser fresco**, por lo cual lo recomiendo a todos los niños que necesiten alimentación farinácea.

Dr. SANCHEZ C.

MATINEE

Primera función de la sensacional serie

Los 9 Puñales

— o —

El Rastro del Pulpo

Títulos de los primeros episodios:
1.o EL SELLO DE SATANAS
2.o EL PUÑAL PURPURA
3.o CARA A CARA

GAUMONT
EN LA PROXIMA SEMANA

ALHAMBRA

EN LA PROXIMA SEMANA
GAUMONT

HOY EN ESPECIAL Y NOCHE ESTRENO PARAMOUNT, DIRIGIDO POR INCE. LA VIDA DEL GRAN MUNDO EN UN CONTRASTE QUE ENTERNECE HASTA LAS LAGRIMAS.

DOROTHY DALTON

LA APACHE

Reina de belleza y elegancia en el intenso drama puesto con lujo suntuoso que sacude el espíritu y que es un canto a la virtud de la mujer.

Boletería abierta desde las 10 A. M.

SELECTA

Mis Puños te Salvarán

emocionante producción REALART
Mas interesante que una película en series.

BOX entre hombres salvajes.
La ciencia del pugilismo contra la fuerza bruta.

VIERNES 10: LA MARCA DEL PECADO. ESTRENO FOX

TEATROS - MUSICA - CINES

Teatro Unión Central

Con éxito estrenó anoche la compañía Orfilia Rico, la comedia en tres actos del autor argentino Enrique García Velloso, titulada: "La loca del azul".

García Velloso es el autor que aborda el teatro con más variedad. La comedia "La loca del azul" es una especie de símbolo de su múltiple teatro, pues cuenta tanto con hermosas escenas sentimentales como con trozos de sainetes o muy cercanos al sainete. Versa de argumento curioso, con no poca filosofía de la vida, pero tratada más con frivolidad que con profundidad. Llena sin embargo su cometido e interesa a partir de la mitad del primer acto para caer el telón del segundo con toda la atención del público al margen de la ruina de un hogar contra el cual arrecia la fatalidad, se trazan tipos de hombres malos y buenos y se comprueba como por lo general ellos son unidos en sus actos por intereses y pasiones.

Un mérito descollante posee en este sentido la obra estrenada anoche y es que el público no se entera de si los hombres son buenos o son malos hasta el final de la obra, o sea, lo que pasa en la vida: sus actos disimulados se confunden con sus actos sinceros y sólo los resultados de ellos vienen a mostrar sus rostros sin caretas.

Si no fuese un poquillo larga la exposición y no abundasen las menudencias que no interesan mucho, García Velloso habría hecho una obra más que interesante, algo transcendental.

La señora Rico estuvo acertadísima en su tipo, mezcla de serio y cómico y pasa de lo uno a lo otro con genialidad. La Parodi sencillamente convincente y su ingenuidad pletórica de sinceridad y sencillez compusieron un tipo en todo momento humano: humanizó un papel que el autor descuidó un poco.

Gutiérrez muy correcto. Zurlo gracioso, aunque quizá un poco exagerado. La Nuvolone y la Martínez, bien: son dos damas de actuación siempre correcta. El señor Rico discreto. En general puesta la obra con acierto, confirmó nuestra opinión sobre el conjunto que consideramos homogéneo y digno. — O. V. R.

Hoy se hace en matinée "Delirio de grandezas". En vermouth: "El sobrino de Malbrán" y en la noche el estreno de la comedia en tres actos de Carlos Schaeffer Gallo, titulada: "El ilustre desconocido".

géneo y digno.

TEATRO COMEDIA.—La Compañía Membrives-Ysbert dará hoy las últimas representaciones en día festivo y mañana se despedirá del público chileno con una función extraordinaria en honor y beneficio de la primera actriz señora Membrives. El programa de hoy lo constituyen las siguientes obras: en matinée "El clima de Pamplona", una de las más divertidas producciones de Muñoz Seca; en vermouth "Aquella mujer era así..." la interesante comedia nacional de Shanty tan aplaudida por el público y elogiada por la crítica; y en la noche la magnífica obra galdosiana, adaptada a la escena por los hermanos Quintero "Marianela", que la señora Membrives interpreta con inteligencia y sincera emoción. La distinguida actriz cerrará los espectáculos de vermouth y noche con un selecto programa de tonadillas y estilos.

BENEFICIO DE LOLA MEMBRIVES.—Mañana, Lunes, se celebrará una función extraordinaria de despedida de la Compañía en honor y beneficio de la primera actriz Lola Membrives, artista que durante su actuación entre nosotros ha justificado la fama de que venía precedida, con su labor inteligente y su temperamento dúctil que la hace adaptable a distintos géneros.

Para esta función ha elegido la beneficiada con mucho acierto la comedia "Toda una mujer" que es una de sus creaciones más interesantes y delicadas. Al final del espectáculo cantará nuevos couplets y estilos.

TEATRO SANTIAGO.—Hoy se celebrarán en este Teatro dos funciones con interesantes programas. Mañana la Compañía lírica chilena descansará para reanudar su labor el Martes con la función a beneficio de la distinguida soprano señora Giordano de Valencia, que cantará la ópera de Massenet "Manón".

VARIEDADES EN LOS TEATROS SETIEMBRE Y BRASIL.—El próximo Miércoles debutarán en las funciones de tarde y noche en estos teatros, una pareja de cantores y guitarristas argentinos, denominados "Los González". Es un número simpático y que gustará. Su repertorio está formado por canciones criollas argentinas y, para aumentarlo, actualmente estudian algunas lindas tonadas chilenas.

LA OBRA DE MAS EXITO DE LA RICO.—La Compañía que hace su temporada de arte argentino en el Teatro Unión Central anuncia para el Martes próximo, pasado mañana, un estreno de importancia. Se trata de la novedad más grande habida en la escena del Río de la Plata en los últimos tiempos: nos referimos a la comedia "Mamá Clara", que pertenece al autor Federico Mertens, talentoso escritor que también ha producido obras como "Las D'Enfrente" que tantas veces se ha dado en Chile.

En "Mamá Clara", la señora Rico tiene un rol que llama la atención: interpreta la personalidad de una catalana "metida a gente", pero lo hace con una gracia tan original y una elasticidad en la estructura de su rol que ha sido la causa de los aplausos más prolongados de su vida de arte.

Se distingue también en esta pieza el actor cómico Umberto Zurlo que tan buena labor está desarrollando en la presente temporada.

VERDADERA EMBAJADA DE ARTE.—Se ha hecho ya muy vulgar el poner como mote a las compañías de teatro que vienen desde la República hermana Argentina "Embajada de arte". No nos parece mal la idea porque somos de la opinión de que más puede en el acercamiento internacional la labor que hace una compañía de teatro que lo que pueda hacer una embajada de lujo que suele a veces semejarse mucho a una compañía... (Hacemos excepción de la que nos visita hoy día). Lo que no nos parece muy bien es que este mote se aplique a todos los conjuntos que por acá nos llegan, muchos de los cuales no tienen de arte ni el membrete de los sobres.

En cambio ha llegado a Chile sin el título de Embajada de Arte la Compañía de Orfilia Rico y es, sin embargo, una de las que más se lo merecía. Orfilia Rico tiene en su Patria un nombre que "hace época". No podría hablarse del teatro argentino en su historia si no se citara a esta mujer que ha llegado a obrar el milagro de formar compañía a base de característica y de que se escriban obras para característica, lo que siempre ha sido ingrato para los autores que gustan escribirlas para una damita joven de cara bonita... y no para señoras generalmente ya de edad.

Orfilia Rico ha hecho en Santiago su debut con Delirio de Grandeza, obra de Saldías. En ella se demostró con la mayor amplitud que pueda exigir el mal humor del público... y el estiramiento de los críticos, en su género criollo, ese género que ella ha creado, que ella ha hecho aceptable en todos los círculos. El gesto, el ademán, la voz, todo en ella es gracioso, pero con esa gracia que jamás toca en la chabacanería. No grita. Esto talvez, haya llamado la atención en algunos que no conciben la gracia con voz natural sino que a gritos. Con razón los argentinos la tienen en un concepto altísimo y toma como delito de lesa patria el que se hable mal de ella. Nos obliga a expresar nuestra admiración no el afán de estrenar ninguna obra con ella (¡palabra de honor!) sino la admiración que nos produjo ver una actriz que en un género tan desquiciado como el criollo hace un tipo humano, sencillo, sin líneas gruesas. Y nos admiró más cuando después la vimos vestida de etiqueta en el Sobrino de Malbrán, impregnada de un carácter fino, de una gracia fina y siempre simpática. Esta duplicidad de temperamento es escasísima y especialmente en las actrices que triunfan en el género criollo.

Y también nos admiró algo más. Las figuras que forman compañía procuran siempre juntar en su derredor elementos mediocres que no les amenguen sus méritos para que siempre se diga que por ellas se salvan las temporadas... La señora Rico, que es empresaria de su compañía ha buscado elementos de mérito, artistas que en cualquier conjunto harían lucido papel. La Parodi es una dama joven atrayente que agrada desde su presentación por su figura y elegancia y que luego seduce por su manera de decir un tántico mimosa y un tántico ingenua, manera para la cual su voz de timbre grato es una gran ayuda. Tiene también un defecto: no exagera... es natural, y esto suele molestar a los que gustan de efectismos y grandilocuencias. Junto a la Parodi viene la Novulone, otra dama de condiciones encomiables sobre la cual podemos decir que haría un trabajo de éxito en las primeras figuras de cualquiel conjunto.

Una actriz recuerda a la Mancini: la Celia Podestá porque es una digna compañera de la Rico en su género de carácter.

Completan el cuadro femenino las demás señoras Martínez y Bastardi, ambas actrices que tienen discreción y que realzan sus tipos.

En el cuadro masculino descuellan Zurlo y Gutiérrez. Del primero bastará decir que en Delirio de Grandezas hizo un inglés que no hace arrancar a nadie, cosa bastante apreciable en un "inglés"... Ese tipo es dificultísimo pues necesita hacer reír a veces sin perder su carácter para poder, después, tocar lo dramático. Zurlo consiguió esto con creces y fué aplaudido en lo cómico y en lo serio, o sea, fué lo que son los ingleses; mui serios... y muy graciosos. No le hemos visto otro papel, pero ese de Delirio de Garndezas nos basta para apreciarle.

Gutiérrez es un galán que tiene comprensión de sus papeles. No es todo lo flexible que convendría fuese, pero sabe dar a las frases la intención precisa, cosa no muy común. Entre los galanes argentinos que conocemos, esta cualidad se convierte generalmente en defecto pues por resacar las frases las recargan. Gutiérrez es una excepción. Así nos lo ha parecido ya en las tres obras que le hemos visto. Viste bien, a juicio de la gente que entiende de ello.

Brieba, Bastardi, Vitale y otros actores forman un conjunto homogéneo en el cual prima la sencillez. Hay ambiente sobrio en esta compañía. Hay decoro artístico. Se ve que la dirección de la compañía ha querido hacer trabajo para el público fino, de familias, que frecuenta el Unión Central. Viendo a la Rico, señora actriz y actriz señora, sentimos un alivio, el alivio que produce ver que se acredita lo que se quiere y nosotros queremos el teatro.

Una verdadera pena sería que se hiciera con esta gran figura argentina que nos visita, rodeada de una compañía buena, lo que se ha hecho con otras figuras argentinas como la Membrives y españolas como Simó Raso e Ysbert pues ello revelaría que en Chile no se sabe apreciar lo bueno. En los demás casos habrá justificación — excepción hecha de Simó Raso—pues vinieron con elementos mediocres y a precios exobritantes, pero en el caso de la Rico no habrá perdón.

Y los que podemos aportar un grano de arena para salvar este error debemos hacerlo. Y yo lo hago aunque se me tache de intruso y de "elogiador".

C. CARIOLA V.

MATINEE UNION CENTRAL

UNICA FUNCION INFANTIL
A las 2.30 P. M.

El Vaquero del Cine

por TOM MIX y

CHAPLIN AGENCIERO

Precios corrientes

A LAS 3.30

Delirio de Grandeza

por la Compañía

ORFILIA RICO

TEATRO LA COMEDIA

HUERFANOS ESQUINA MORANDE
Empresa Ernesto Bouquet
HOY DOMINGO 5 DE DICIEMBRE

Penúltimas funciones.

A las 3.15. Ultima matinée de la divertida comedia en tres actos, de Muñoz Seca,

EL CLIMA DE PAMPLONA

Vermouth a las 6.15. Grandioso éxito nacional. Ultima representación

AQUELLA MUJER ERA ASI...

de Guillermo Bianchi.

Noche, a las 9.15. La preciosa comedia

MARIANELA

En Vermouth y noche tonadillas y estilos por Lola Membrives.

Mañana despedida de la Compañía y beneficio de Lola Membrives.

El Viernes 10, debut del mejor conjunto argentino: Blanca Podestá, Alberto Bellerini y José Gómez.

TEATRO SANTIAGO

MERCED ENTRE PLAZA Y SAN ANTONIO
Empresa Ernesto Bouquet
HOY DOMINGO 5 DE DICIEMBRE

Gran éxito de la Compañía Lírica Chilena.

Matinée a las 3.15. La preciosa ópera en tres actos del Mtro. Puccini,

MADAME BUTTERFLY

Vermouth a las 6.15. La ópera del Mtro. Leoncavallo,

PAGLIACCI

Noche a las 9.15. La popular ópera en 4 actos del maestro Verdi,

LA TRAVIATA

Mañana descanso. Martes beneficio de la señora Giordano de Valencia y señor Valencia.

HOY - DELICIAS - HOY
Delicias Esquina San Alfonso
SIEMPRE NOVEDADES

MATINEE
EL SECRETO NEGRO
Episodios 10, 11 y 12. Además una gran sorpresa

ESPECIAL Y NOCHE
LOS HERMANOS CORSOS
Según la novela de Alejandro Dumas
Protagonista FARNUM.

Martes 7 de Diciembre

DEBUT DEL FAMOSO CIRCO NORTEAMERICANO

Shipp & Feltus

-:- Teatro Politeama -:-

El conjunto de más valer que haya venido a Sud-América:

83 Celebridades Mundiales

Por cuarta vez en el Politeama. Todo nuevo. Lo mejor en su género. Elementos elegidos de los primeros circos del mundo.

Banda Norte-americana propia

Teatro Atenas HOY

NOCHE, a las 9.30: Programa doble con dos grandes estrenos: Del repertorio del SPLENDID: Una valiosísima producción alemana:

LA POUPEE

Adaptación perfecta de la célebre opereta, en que se presenta la belleza alemana OSSI OSWALDA.
Se principiará la función con el estreno PARAMOUNT: EL VALLE DE LOS GIGANTES, por Wallace Reid.

MATINEE - NIÑOS: $ 0.60
Perla White
Episodios 7, 8, 9:
EL SECRETO NEGRO

SELECTA, A LAS 4
Fca. BERTINI en
LA CONDESA SARA

ESPECIAL, 6½
Ruth Roland
Episodios 7, 8 y 9:
"Aventuras de Ruth"

TEATRO UNION CENTRAL

Empresa Ansaldo, Queirolo y Cía.
HOY DOMINGO 5 DE DICIEMBRE

Compañía

Orfilia Rico

¡Tres grandes funciones!

Matinée: la comedia cómica en tres actos,

DELIRIO DE GRANDEZAS

actuación importante de la Rico.

Vermouth, 6.30, la comedia de gran espectáculo

EL SOBRINO DE MALBRAN

con actuación de toda la Compañía.

Noche: ¡Gran estreno!

EL ILUSTRE DESCONOCIDO

Esta obra es el último éxito de la señora Orfilia Rico en Buenos Aires.

Véase programas detallados.

TEATRO NOVEDADES

HOY - Matinée: Final de la serie
EL SECRETO NEGRO
Por PERLA WHITE.

HOY - Especial y Noche: Estreno:
OJOS DEL ALMA
Por ELSIE FERGUSON.

Hoy: La Bertini y la Nazimova

SETIEMBRE - Tarde y Noche - Platea: $ 2.00
LA CONDESA SARA
La famosa novela de Jorge Ohnet, interpretada por FCA. BERTINI.

T. BRASIL - Tarde y Noche - Platea: $ 2.00
DE ENTRE LA NIEBLA
La más bella creación de la genial NAZIMOVA.

Matinée
SETIEMBRE: 2.a función de LAS AVENTURAS DE RUTH y Chaplin Agenciero.
BRASIL: "FLOR DE HOLANDA", por Mary Pickford; y Chaplin 2.o y Tripitas.

COMPAÑIA CHILENA DE BAILES.—El Viernes 3 debutó en el Teatro Setiembre la Compañía Chilena de Bailes, recién organizada. El programa anunciado se cumplió satisfactoriamente, con lo que la Compañía ha quedado consolidada en definitiva ante el público.

La segunda presentación de este conjunto será el Miércoles próximo.

MUSICA

CONCIERTO DEL COMPOSITOR RODOLFO ZANNI. — Recordamos que será el Lunes 6 a las 6.30 P. M. en el Teatro Setiembre el recital de obras del joven y distinguido compositor argentino don Rodolfo Zanni, quien obsequia su concierto a la sociedad santiaguina y a los autores nacionales.

Prestarán su concurso las señoritas Mercedes Neumann y Luisa Piñeiro, notables elementos del Conservatorio Nacional y la eximia danzarina clásica señorita Wanda Mayokoff, ya primera figura de la ópera de París, Colón y Coliseo de Buenos Aires.

Ha prometido su asistencia, representando a S. E. el Ministro de Argentina, don Carlos M. Noel; el cónsul de la misma nación, don Daniel López Quezada; además honrarán con su presencia varios miembros de la Legación del vecino país.

Se venden las localidades en la Casa Otto Becker y Confitería Olympia.

CONCIERTOS. — La señorita María Cristina Riveros, distinguida alumna del Conservatorio Nacional de Música (clase de piano del señor Hügel), ofrecerá una audición particular el día 10 del presente a las 9 P. M. Sabemos que se ha preparado un programa selecto para esta velada; cuya publicación haremos oportunamente.

PABELLON DELICIAS

ALAMEDA ENTRE MORANDE Y TEATINOS
Empresa Ernesto Bouquet

Ultimas funciones del gran Circo Australiano.

Matinée a las 4. Noche a las 9.15

Gran éxito de Los González.

Despedida del Cap. Jack Kelly.

Nuevos e interesantes números por todos los artistas.

CIRCOS

PABELLON DELICIAS.—En este local continúa el Circo Australiano, atrayendo público con la variedad de sus números. Los cantantes y guitarristas hermanos González, han obtenido mucho éxito, al igual que otros artistas, entre los que debemos mencionar al Capitán Kelly y Miss Violet, siempre aplaudidos.

—Hoy habrá los espectáculos de costumbre en día festivo.

CIRCO STRONG-MAN.—En este tinée que está dedicada al mundo infantil dará comienzo a las 3.15 P. M., y para el efecto se ha confeccionado un programa especial para niños. Mr. Rossel, con su inteligente colección de perros amaestrados, ha preparado una graciosa pantomima a cargo de sus perritos, y por la originalidad de este acto será muy bien recibida. Totó y Maturana, los reyes de la risa, obsequiarán a los espectadores con exquisitos bombones y caramelos. González cantará canciones.

Los Marios, César y Ussar's presentarán varias novedades en fuerzas y destrezas. Los Maryland demostrarán sus excelentes cualidades de malabaristas en difíciles pruebas. El capitán Piccardo disparará sobre nuevos blancos.

—En la próxima semana debutarán nuevos artistas recientemente contratados en Buenos Aires y que trabajan en el centro de mayor atracción, como lo es el Casino: entre algunos de ellos podemos mencionar el excelente conjunto de artistas y de fama mundial que se hacen llamar "La troupe Harrinson", los que ejecutan los más variados y arriesgados actos gimnásticos sobresaliendo las pirámides humanas y los grupos que denominan "Sandow's".

CIRCO CATTANEO.—Dos grandes funciones ofrece este popular circo que se encuentra actuando en la calle Santo Domingo esquina de Esperanza, y que dedica a su distinguido público.

La matinée dará comienzo a las 3.30 P. M., y para esta función se ha preparado un buen programa especial para niños. Se repartirán confites y caramelos a los niños asistentes.

La nocturna comenzará a las 9.30 P. M., y los principales artistas repetirán los números más aplaudidos, y a pedido de numerosas familias que no los han visto. La familia Bertrand, Franklin y la simpática Rosita Beltrand estrenarán números de alta novedad. Los hermanos Alberto y Carlos presentarán nuevos y arriesgados actos de perchas. Las simpáticas hermanas Giraldinas bailarán nuevos bailes de salón. Tito, Tinco, Ranito y Rodríguez, harán las delicias del público con sus entradas cómicas y graciosos chistes.

NOTICIAS CINEMATOGRAFICAS

EL GRAN ESTRENO DE HOY EN EL ALHAMBRA.—"L'Apache", regio drama Paramount hecho por la favorita Dorothy Dalton.—En la sección especial de hoy estrena el Cine Alhambra una obra digna de ser considerada con interés por el público: se titula "L'Apache", y la interpreta Dorothy Dalton.

El escenario de "L'Apache" es París, la urbe del mundo, la ciudad más querida del mundo y la última etapa de las ilusiones humanas. Aparece ese barrio funambulesco de Montmartre: siempre alegre, intenso, trágico, artístico, con sus farándulas de bohemios, aventureros, etc. En medio de esta eterna bacanal se va desarrollando la dolorosa historia que conmoverá al público como una enorme realidad.

La dirección técnica y artística de la obra pertenece al célebre Thomas H. Ince.

"L'Apache" se reprisa en la noche.

LA MATINEE Y LA SELECTA DE HOY EN EL ALHAMBRA.—Un espectáculo serial y una comedia Realart.—En la matinée de hoy se estrena para esta clase de espectáculos la gran serie "Los 9 puñales", obra que es último golpe artístico en los Estados Unidos y que ha sido recibida con una acogida espléndida. Los tres primeros episodios se encargan de revelar por sí solos el enorme mérito de esta obra, cuya interpretación es tan nueva que no deja nada que desear con las comparaciones más estrictas que se hagan.

Ben Wilson es el actor que crea el rol masculino. Acompañan a Ben Wilson la simpática Neva Gerber, actriz que sabe dominar los momentos con tanta facilidad como el galán. Los tres primeros episodios se titulan: "El sello de Satanás", "El puñal púrpura" y "Cara a cara".

—En la sección selecta va el intenso drama "Mis puños te salvarán" o "La ley del Yukon", obra que se desarrolla en la región de las nieves, en la frontera norte-americana, don[illegible] muchos hombres que son fieras salvajes en la lucha y mujeres que son la cristalización más decidida del vicio y la maldad. Es una obra de mucho interés.

LA GRAN SEMANA DE LA CINEMATOGRAFIA LOCAL.—Los estrenos del Alhambra.—La semana que viene promete ser de grandes acontecimientos para el público en materia de cinematografía de lujo, en el Cine Alhambra. El espectáculo cuenta con los programas más interesantes y con marcas y nombres de estrellas más solicitadas por el público santiaguino. El memorándum es el siguiente:

Lunes: "L'Apache", sensacional drama Paramount por Dorothy Dalton.

Martes: Este día se ha destinado al estreno de la segunda función de la serie "Los 9 puñales" que está dando con éxito este teatro. Los tres episodios que se estrenan: 4) La Mano de Wang-Foo; 5) El Ojo de Satanás; y 6) Tras el Antifáz.

Miércoles: Estreno Paramount: "El Angel Salvador", comedia de salón hecha por Shirley Masson y Forrest Stanley, el galán que nuestra sociedad aplaudió en "Ojos del Alma".

Jueves: "La Insaciable", obra que no se recomienda para señoritas.

Viernes: Gran presentación Fox: "La marca del pecado", por Gladys Brockwell.

Sábado: Rentrée de la manufactura Gaumont: La comedia de lujo "El calvario de una madre", por un núcleo de artistas de la Comedia Francesa.

Domingo: Vivian Martin en "Feliz, aunque casada", Paramount por Thomas H. Ince.

HOY ESTRENA EL SPLENDID: —"La señorita bolsheviki, por May Allison.—Tanto en la especial a las 6.30 P. M., como en la función nocturna a las 9.30 P. M. de hoy del Splendid, ofrecerá este cine el estreno de una lindísima producción de una de las más acreditadas manufacturas americanas, la Casa "Metro". Esta obra que se estrenará hoy se titula "La señorita bolsheviki", y es un graciosísimo y original romance de amor, cuyo intencionado argumento es una sátira fina y aguda de los procedimientos y ambiciones de los comunistas, socialistas, bolshevikistas y otras sociedades por el estilo, presentándonos en forma maravillosa y real, sus costumbres y la forma cómo aplican ellos en la intimidad sus famosas doctrinas de igualdad, compañerismo y comunismo. Crea el rol de protagonista en esta obra la encantadora y graciosa May Allison. En ella encuentran sus facultades artísticas y su gracia, ab-

SPLENDID - HOY

GRAN MATINEE A LAS 3.15 P. M.

PLATEAS: $ 1.00. — NIÑOS: $ 0.80

Las series 10, 11 y 12 del formidable serial de misterio y aventuras por la encantadora Ruth Roland, titulado:

Las Aventuras de Ruth

Y el emocionante y sensacional drama de cuatreros y bandidos desarrollado en el Far-West americano e interpretado por el audaz y simpático Cow-Boy Luis Bennison, titulado:

Amor y Balas

ESPECIAL DE GRAN MODA A LAS 6.30 P. M.

Nocturna a las 9.30 P. M. — Lindísimo estreno

"METRO - IDEAL"

LA SEÑORITA BOLSHEVIKI

graciosísimo y romántico idilio de amor, en cuyo argumento hay una aguda e intencionada sátira al "COMUNISMO", "SOCIALISMO", "COMUNISMO" y otros ismos disolventes por el estilo.

Crea el principal rol con arte supremo, y extraordinaria gracia, la encantadora gran favorita del público,

MAY ALLISON

Además será estrenada la preciosa vista descriptiva del natural, titulada: "NATURALEZA Y CIVILIZACION"

TAN BUENO EN VERANO COMO EN INVIERNO

Nuestro excelente programa no se altera por las variantes del clima, como lo puede ver el lector por la adjunta lista de los estrenos de la próxima semana:

LUNES: Estreno "Gaumont (París)": "LA CLAVE DEL ENIGMA", emocionante y sensacional drama pasional, producción de gran lujo y supremo arte, interpretada por los artistas de la Comedia Francesa y el célebre Renee Cresté.

MARTES: Estreno "Pathé N. Y." las series 13, 14 y 15, final sorprendente y bellísimo del serial de gran éxito que interpreta admirablemente la encantadora RUTH ROLAND, titulado: "LAS AVENTURAS DE RUTH".

MIERCOLES: Estreno "Alemán": "LA CULPA" emocionante drama pasional de tema aristocrático, creación suprema de la encantadora y escultural HENNY PORTEN, la más célebre de las actrices dramáticas alemanas.

JUEVES: Reprise "SELZNICK": "ESPOSA POR DESPECHO", última creación de la encantadora OLIVIA THOMAS, y obra que alcanzó ayer un inmenso éxito.

VIERNES: Estreno de la grandiosa super-producción americana de Allan Dwan: "MUJERES PECADORAS", gran drama de psicología femenina, obra de suprema moralidad y alto fin educativo, dedicado especialmente a las mujeres de sociedad, obra interpretada por 17 estrellas supremas.

SABADO: Estreno "PATHE-PARIS":

"LA RAFALE"

La obra maestra de HENRY BERNSTEIN, adaptación cinematográfica de arte extraordinario y exquisito, obra de gran lujo y supremo chic, interpretada por la encantadora FANNIE WARD, la más grande de las actrices dramáticas americanas, e inolvidable protagonista de "Los Hijos del Amor", y actriz ahora en París, contratada por la Casa Pathé Frères.

DOMINGO: Estreno "Metro Screen-Classics": "UN HOMBRE DE HONOR", viril y poético romance de amor, obra desarrollada en encantadores paisajes e interpretada por el hermoso y varonil HAROLD LOCKWOOD, ídolo del mundo femenino.

MAÑANA SPLENDID

SEGUNDA PELICULA

GAUMONT PAX 1920

RENE CRESTE el gran favorito de "JUDEX", en

LA CLAVE DEL ENIGMA

Un drama de palpitante interés, desarrollado en Niza, la perla de la Costa Azul.

EXCLUSIVIDADES DE LA CINEM. ITALO-CHILENA, INC.

OTROS ESTRENOS DE LA SEMANA:

LA MUJER WINCHESTER

Obra pasional de **ALICE JOICE.**

:: SENDEROS PELIGROSOS ::

Un tema de grandes aventuras por el gran cow-boy **REX RAY.**

Próximamente: FOX 1920!! Inconfundible

A TODA VELOCIDAD

Por **GEORGE WALSH.**

VIERNES 17: **SETIEMBRE, BRASIL, COLISEO NACIONAL**

El Secreto del Radium

El sumun de las atracciones. Enigmas, luchas de ingenio, formidables peleas y hazañas espeluznantes, son la base de su argumento.

ALAMEDA - ESPECIAL Y NOCHE

Un artístico fotodrama REALART, editora de "La Madrastra de Susana":

Mis Puños te Salvarán

GARDEN, A LAS 6½ Y 9½ P. M.

Reuniones sociales de moda. La encantadora estrella KETTY GORDON, en la bellísima comedia satírica de elegante corte parisino:

LA INSACIABLE

MATINEE: ALAMEDA Y GARDEN

Colosal estreno. Episodios 1, 2 y 3 de la emocionante serial de aventuras novelescas, por NEVA GERBER:

LOS 9 PUÑALES

O "EL RASTRO DEL PULPO"

POLITEAMA - MATINEE

LA MALLA DEL MISTERIO

FIN. Por **HEDDA NOVA y FRANCK GLENDON.**

Especial:

LAS AVENTURAS DE RUTH

Seis últimas series.

Noche:

HORAS DE INCONSCIENCIA

Por **YVONNE THEA**; y

LA ISLA DEL TESORO

Por **SHIRLEY MASON.**

ODEON - MATINEE

LA MALLA DEL MISTERIO

(FIN).

LAS AVENTURAS DE RUTH

Episodios 4, 5, 6.

Especial y Noche:

ESPOSA POR DESPECHO

Precioso romance SELZNICK, por la célebre OLIVIA THOMAS.

ELECTRA - MATINEE

Las Aventuras de Ruth

Episodios 7, 8 y 9.

Especial y Noche:

Esposa por Despecho

Creación de la encantadora actriz **OLIVIA THOMAS.**

HOY - TEATRO CHILE

El Mejor Espectáculo del Barrio

SIEMPRE NOVEDADES

MATINEE ESTUPENDA

EL GUANTE ROJO, Eps. 7, 8 y 9.

LADRONES DE ORO Hazañas cowboyescas nunca vistas

ESPECIAL

LAS AVENTURAS DE RUTH

Tercera función.

NOCHE. - Constance Talmadge

en la hermosa creación

LOS DOS BLASONES

COLON HOY

El Secreto Negro

MATINEE. Episodios: 10, 11 y 12.

ESPECIAL: Final, episodios 13, 14 y 15.

NOCHE: PARAMOUNT:

Ladrona Virtuosa

TEATRO DE LA AVENIDA

(VICUÑA MACKENNA 624) :-: HOY - TRES FUNCIONES

MATINEE, a las 3:

CHAPLIN CAMPEON DE PATIN

Para morir de la risa. — **EL GUANTE ROJO**, episodios 4, 5 y 6.

ESPECIAL, a las 6 P. M.; y **NOCTURNA**, a las 9.30: La hermosa película de gran espectáculo, triunfo de la cinematografía:

MARIA MAGDALENA

Por **DIANA KARENNE.**

PALCOS: $ 10.00 — PLATEA: $ 2 — GALERIA $ 0.60

cho campo para lucirse y ofrecer al espectador una obra simpática e interesante. Además, será estrenada en estas funciones, la vista del natural de la Extras Films, titulada "Naturaleza y civilización", obra que se puede considerar como la más bella e interesante de las actualidades presentadas hasta la fecha en Chile.

MAÑANA ESTRENA EL SPLENDID LA PRODUCCION FRANCESA DE GAUMONT "LA CLAVE DEL ENIGMA".—En las funciones de mañana Lunes del Splendid será estrenada la segunda de las producciones de la famosa manufactura francesa de vistas de arte de Gaumont (París), obras cuya presentación fué iniciada con gran éxito con "El Redil" y cuya segunda producción que se estrena mañana, gustará tanto o más que la primera, se titula: "La clave del enigma" y es un emocionante drama pasional, desarrollada con exquisito arte y supremo gusto artístico y cuyos escenarios son los hermosísimos paisajes de Niza y la Corte d'Azur.

Son protagonistas de esta obra, además de las actrices de la Comedia Francesa, el célebre actor de la Casa Gaumont Mr. Renée Cresté, cuya popularidad es grande entre los aficionados a la producción cinematográfica francesa.

EL MAGNIFICO PROGRAMA DEL SPLENDID NO SUFRE ALTERACION DURANTE EL VERANO.— Los estrenos de la próxima semana. —La Casa Max Glucksmann, la más poderosa de las empresas cinematográficas de Sur-América, y por lo tanto, el Splendid Theatre, su cine de estreno, se propone presentar durante la época de verano un programa, tanto o más excelente que el que ha presentado durante la temporada de invierno, y como una comprobación fehaciente de lo que decimos, puede el lector imponerse de la lista de los estrenos de la próxima semana, en la que encontrará la comprobación de los que ya se ha dicho:

Lunes: Estreno Gaumont (París): "La clave del enigma", emocionante y sensacional drama pasional, producción de gran lujo y supremo arte interpretada por los artistas de la Comedia Francesa y el célebre Renée Cresté.

Martes: Estreno Pathé N. Y.: las series 13, 14 y 15, final sorprendente y bellísimo del serial de gran éxito que interpreta admirablemente la encantadora Ruth Roland, titulado "Las aventuras de Ruth".

Miércoles: Estreno Alemán: "La Culpa", emocionante drama pasional de tema aristocrático, creación suprema de la encantadora y escultural Henny Porten, la más célebre de las actrices dramáticas alemanas.

Jueves: Reprise Selznick: "Esposa por despecho", última creación de la encantadora Olivia Thomas y obra que alcanzó ayer un inmenso éxito.

Viernes: Estreno de la grandiosa producción americana de Allan Dwan: "Mujeres pecadoras", gran drama de psicología femenina, obra de suprema moralidad y alto fin educativo, dedicado especialmente a las mujeres de sociedad, obra interpretada por 17 estrellas supremas.

Sábado: Estreno Pathé-París: "La Rafale", la obra maestra de Henry Bernstein.

Adaptación cinematográfica de arte extraordinario y exquisito, obra de gran lujo y supremo chic, interpretada por la encantadora Fannie Ward, la más grande de las actrices dramáticas americanas, e inolvidable protagonista de "Los Hijos del Amor", y actriz ahora en París, contratada por la Casa Pathé Freres.

Domingo: Estreno Metro Screen-Classics: "Un hombre de honor", viril y poético romance de amor, obra desarrollada en encantadores paisajes e interpretada por el hermoso y varonil Harold Lockwood, ídolo del mundo femenino.

En breve: "Su Majestad el Americano", por Douglas Fairbanks.

"LA MUJER WINCHESTER". — En la presente semana será estrenada en el Teatro Setiembre esta producción que interpreta la encantadora estrella Alice Joyce.

El argumento de esta cinta es de aquellos cuya originalidad despiertan desde el primer momento la expectación de los públicos. En él se nos muestra el caso de una mujer que por una serie de circunstancias se ve obligada a refugiarse con un nombre supuesto en una de las aldeas vecinas a una gran población.

"A TODA VELOCIDAD". — Con esta cinta, interpretada por el famoso actor atleta Georges Walsh, se hará en Santiago el Miércoles 15 del presente mes en el Cine Splendid, la presentación de la nueva producción de la casa Fox, que ha contratado en exclusividad para Chile la Compañía Cinematográfica Italo-Chilena Inc.

Walsh desempeña en la obra el papel de un muchacho millonario cuya principal ocupación consiste en derrochar el dinero. Entregado a los placeres de la existencia en una de las playas de moda de los Estados Unidos, es la desesperación de la policía a quien burla continuamente con las locas carreras que efectúa en un auto de noventa caballos de que es poseedor. Locuras que pueblan su cabeza, lo hacen meterse en una serie de líos de marca mayor y un buen día cae en manos de la justicia acusado nada menos que de ladrón, de incendiario, de violador de domicilios, de raptador, etc.

"EL SECRETO DEL RADIUM". —En los teatros Setiembre y Brasil será estrenada en breve esta cinta en series que ha constituído uno de los grandes éxitos de la cinematografía en los Estados Unidos.

En ella se ha recurrido a la substancia llamada radium, que es la más cara que se conoce en el mundo y cuya aplicación produce efectos sorprendentes, que la pantalla ha logrado reproducir.

El argumento de la obra, narra una historia de amor y de luchas entre los agentes del servicio secreto de los Estados Unidos, ayudados por los herederos de un enorme depósito de radium, contra una banda de bandidos que quieren apoderarse del inavaluable yacimiento.

La interpretación está a cargo de la compañera de Eddie Polo, en la mayoría de sus mejores películas, la bella Eilleen Sedwick, de Cleo Madison, de Edwin J. Brady, de Bob Reeves y de muchos actores de cartel.

TEATRO SETIEMBRE. — Las tres funciones de hoy. — Este teatro ha programado para las funciones de tarde y noche de hoy la famosa cinta "La condesa Sara", adaptada de la novela de Jorge Ohnet e interpretada por la Bertini. Aún cuando esta cinta fué estrenada hace ya algún tiempo, llevará sin duda hoy al Setiembre un público extraordinario, pues la fama de la obra se ha extendido y el público está seguro de ver algo realmente notable.

En la matinée se exhibirá la segunda función de la serie "Las aventuras de Ruth", que comprende los episodios 4, 5 y 6. Estos capítulos son los más sensacionales de la cinta, y permiten a Ruth Roland lucirse plenamente.

Además se exhibirá la graciosa comedia "Chaplin agenciero", con lo que resulta un programa espléndido po para chicos y grandes".

TEATRO BRASIL.— En las funciones de vermouth y nocturna se exhibirá hoy la bellísima película "De entre la niebla", interpretada por la Nazimova. Nuestros lectores habrán oído seguramente hablar de esta película como una obra de méritos excepcionales. Ha hecho bien el Teatro Brasil en presentarla en sus funciones dominicales favorecidas por un público distinguido.

El programa de la matinée es netamente infantil. La vista principal es "Flor de holanda", cuento Paramount en cinco actos, interpretado por Mary Pickford, tres niñitos muy inteligentes y una cabra amaestrada. Además habrá las cómicas "Tripitas cabeza de ciervo", y "Chaplin 2.o otra vez adentro".

Los palcos para esta matinée infantil están en venta desde la mañana.

PROGRAMAS DEL TEATRO SETIEMBRE.— Copiamos a continuación la lista de películas que exhibirá en la semana que se inicia en este teatro. Como se sabe, este cine escoge sus películas entre lo mejor que llega a Chile, sin estar obligado a seguir plenamente el plan de determinado teatro central.

Lunes, descanso semanal. No hay funciones.

Martes: "Chaplin detrás del telón" y penúltima función de "Las aventuras de Ruth".

Miércoles: matinée, "Chaplin patinador" y "Broadway y Arizona", por Olivia Thomas.

Tarde y noche: "De entre la niebla", por la Nazimova. Además, variedades por los Gonzáles.

Jueves: "La Poupée", linda vista alemana.

Viernes: "La mujer Winchester", estreno absoluto por Alice Joyce.

Sábado: "La clave del enigma", estreno Gaumont por René Cresté.

Domingo: "Esposa por despecho", por Olivia Thomas.

TEATRO PARAISO (Cerro Santa Lucía). — El público ha recibido con cariño la noticia de la próxima inauguración de espectáculos en el Teatro Paraíso.

Como se sabe, la empresa de este local ha realizado ventajosos contratos con las casas más poderosas en materia de películas, a fin de servir el programa con exhibiciones que crrespondan a la categoría del público que siempre ha frecuentado el Paraíso.

El día de estreno se ha fijado para el Martes próximo. Mañana daremos a conocer el programa que se ha fijado para ese día.

MUNDIAL CINEMA. — Cuatro grandes series. — Las tres funciones que se hacen hoy en esta popular sala se atienden con cuatro espectáculos seriales.

En matinée va los episodios 10, 11 y 12 de "El secreto negro", y los 7, 8 y 9 de "El guante rojo".

En la noche se pone la continuación del "Secreto negro" y los tres primeros cuadros de la gran serial "Los 9 puñales".

Como se ve, el público asiste al final de una novela de Perla White, a la continuación de otra serie y la iniciación de un hermoso folletín.

TEATRO DELICIAS.— Esta concurrida sala de Delicias esquina San Alfonso anuncia en sus carteles de hoy, los siguientes estrenos:

"El secreto negro", con "Una pelea por las mujeres", en la matinée, ambos estrenos de gran expectación. En las funciones de especial y noche anuncia "Los hermanos Corsos", bra de gran argumento, basada en la popular novela del mismo nombre de Alejandro Dumas, que ha sido el más grande éxito de este último tiempo.

En todas las funciones la orquesta del maestro Silva ejecutará un espléndido programa musical.

TRES GRANDES FUNCIONES ANUNCIA PARA HOY EL TEATRO CHILE. — La simpática sala de la calle Victoria entre Santa Rosa y San Francisco, exhibe en la matinée la episodios 7, 8 y 9 de "El guante rojo", además de la emotiva película de Cayena "Ladrones de oro"; en la especial, van "Las aventuras de Ruth", tercera función, en ella se llega al máximum de la intriga y formidables peleas.

En la noche actúa la favorita Constance Talmadge en su obra predilecta, desarrollada en el más hermoso de los ambientes, titulada "Los dos blasones".

Como de costumbre, el espectáculo será amenizado por la excelente orquesta del teatro.

TEATRO ATENAS. — Hoy: "La Poupée". — Esta noche estrenará esta prestigiada sala de los barrios Maestranza y V. Mackenna "La Poupée", adaptación alemana de la conocida opereta de este nombre.

Actúa como principal intérprete la encantadora belleza germana Ossi Oswalda, muchacha que vale gran cosa como artista y mucho como hermosura.

Junto con ésta será estrenado "El valle de los Gigantes", última y mejor creación del simpático y aplaudido Wallace Reid.

LAS FUNCIONES DE HOY DEL TEATRO IRIS (Castro 130). — En la matinée, a las 2 y media en punto, van los episodios 10, 11 y 12 (4.a función), de la sensacional Pathé N. Y. titulada "Las aventuras de Ruth", interpretación de la intrépida Ruth Roland.

En la sección especial de gran moda, a las 6.15 van la última producción Select de lujo titulada "Los dos blasones", interpretación de la hermosa y encantadora Constante Talmadge.

En la noche va el estreno del super espectáculo del mago de la cinematografía David W. Griffith, titulada "El incrédulo", interpretación de la encantadora Margarita Curtont, con la cooperación del Ejército americano, figurando en ella las batallas tomadas por los operadores del Ejército, durante las maniobras.

En las funciones de matinée y noche va el estreno cómico por Chaplin II, titulado "Dentró otra vez".

PROGRAMAS DE HOY

COMEDIA. — Matinée, "El clima de Pamplona", por Muñoz Seca.

Vermouth, "Aquella mujer era así...", por Shanty.

UNION CENTRAL. — (Ver aviso).

PABELLON DELICIAS. — Dos funciones, en que tomará parte toda la compañía.

CIRCO STRONG-MANN. — Dos grandes funciones, a las 3.15 y a las 9 P. M.

ALHAMBRA. — Matinée, la película en series "Los 9 puñales".

Selecta, "Mis puños te salvarán", o "La ley de Yukón".

Vermouth y noche, "L'Apache", por Dorothy Dalton.

SPLENDID THEATRE. — Hoy en la matinée, a las 3.15 P. M., las series 10, 11 y 12 de "Las aventuras de Ruth", por Ruth Roland, y "Amor y balas", por Luis Bennison.

Especial de gran moda, a las 6.30 P. M., y nocturna a las 9.30, precioso estreno Metro-Ideal: "La señorita bolsheviki", por May Allison; y "Naturaleza y civilización", hermosa vista descriptiva y artística del natural en 3 actos.

SETIEMBRE. — Matinée, segunda función de "Las aventuras de Ruth" y "Chaplin agenciero".

Tarde y noche, "La condesa Sara', por la Bertini.

BRASIL. — Matinée infantil: "Flor de Holanda", por Mary Pickford. "Tripitas cabeza de ciervo" y "Chaplin 2.o otra vez adentro".

Tarde y noche, "Entre la niebla", por la Nazimova.

GARDEN. — En matinée estrena los tres primeros episodios de la serial "Los nueve puñales", o "El rastro del pulpo", por la actriz Neva Gerber y el actor Ben Wilson.

A las 6 1|2 y 9 1|2 presenta la comedia "La insaciable", creación de Ketty Gordon.

ALAMEDA. — Matinée, los episodios 1, 2 y 3, que forman la primera función de "Los nueve puñales".

Especial y nocturna, "Mis puños te salvarán".

DIECIOCHO.— Marujita Rayo de Sol, El Turnio y el Cara de Callo, Cacaseno, Trompifay.

En vermouth y nocturna, Elsie Ferguson protagoniza "Ojos del alma".

La orquesta Rada interpretará un delicado programa musical.

AVENIDA. — En matinée, la película "Chaplin campeón de patín".

Completarán el programa los episodios 4, 5 y 6 de "El guante rojo".

Tarde y noche, anuncia la reprise de "María Magdalena", por Diana Karenne.

IRIS (Castro 130). — Matinée, "Las aventuras de Ruth" (4.a función. y "Dentro otra vez", por Chaplin II.

Especial, "Los dos blasones", por constance Talmadge.

Noche, "El incrédulo", por Margarita Curtout y "Dentro otra vez".

IMPERIAL. — En la matinée, finaliza "El secreto negro", de Perla White.

En la sección especial, inicia la presentación de "Los nueve puñales", por Ben Wulson y Neva Gerber. Se titulan "El sello de Satanás", "El puñal púrpura" y "Cara a cara".

En la noche, estrena "Pobre tonto", por Briant Washburn.

POLITEAMA. — Matinée, los episodios finales de "La malla del misterio.

En la sección especial serán estrenados los episodios 10, 11, 12, 13, 14 y 15 de "Las aventuras de Ruth", por Ruth Roland, y en la nocturna, "Horas de inconsciencia", por Thea y el drama de aventuras "La isla del tesoro", por Shirley Mason.

Matinée, los episodios 4, 5 y 6 de "Las aventuras de Ruth", por Ruth Roland, y además los episodios finales de "La malla del misterio', por Hedda Nova y J. Franck Glendow. En las secciones especial y nocturna, será estrenada "Esposa por despecho", por Olivia Thomas.

ELECTRA. — Episodios 7, 8 y 9 de "Las aventuras de Ruth" en la sección matinée.

En las funciones especial y nocturna, será estrenada "Esposa por despecho", por la encantadora Olivia Thomas.

INDEPENDENCIA. — En matinée, episodios 7, 8 y 9 de "Las aventuras de El Guante Rojo", por María Walcamp.

En la especial, finalizará la serie titulada "La malla del misterio", por Hedda Nova y J. Franck Glendow, y en la nocturna, estrenará la magnífica película Pathé N. Y. titulada "La cruz ajena", dirigida por Edwar Lewis.

SELECTA. — En matinée, estrenará los episodios 7, 8 y 9 de "Las aventuras de Ruth", por Ruth Roland, y el final de "La malla del misterio".

En la especial, "Sangre rusa", por Marcela Dirse, y en la nocturna, la película "La barrera sangrienta", por Silvia Breamer.

AMERICAN CINEMA.— En matinée, los episodios 7, 8 y 9 de "Las aventuras de Ruth", por Ruth Roland.

En la especial, "Ladrona virtuosa', por Dorothy Dalton, y en la nocturna, el drama alemán adaptación de la opereta titulada "La Poupée", por la encantadora actriz Ossi Oswalda.

EXCELSIOR. — Matinée, los episodios 1, 2 y 3 de "Las aventuras de Ruth", por Ruth Roland.

Selecta, penúltima función de "El secreto negro", por Perla Whithe.

Vermouth, "María Magdalena".

Noche, la encantadora Constance Talmadge en "Los dos blasones".

NOVEDADES. — Perla White y Elsie Ferguson. — Hoy termina en la matinée el espectáculo serial de Perla White "El secreto negro", obra que ha sido recibida por el público con gran interés y que en esta función aumentará su deseo de ver el sensacional desenlace de toda la terrible lucha que se ha desarrollado.

En la noche y la especial, se estrena el delicado drama de la Artcraft, "Ojos del alma, interpretado por Elsie Ferguson, la actriz más exquisita de los Estados Unidos.

ATENAS. — Matinée, "El secreto negro".

Selecta, "Sara", por la Bertini.

Especial, "Ruth" 7, 8 y 9.

Noche, "Valle de gigantes", por Wallace Reid y "La Poupée", por Ossi Oswalda.

IRIS

(CASTRO 130)

HOY

MATINEE, a las 2½: Estreno de los episodios 10, 11 y 12 (4.a función) de

Las Aventuras de Ruth

Por **RUTH ROLAND.**

Especial de gran moda, a las 6.15: La encantadora

Constance Talmadge

— EN —

Los Dos Blasones

Gran lujo.

Nocturna, a las 9.30: Colosal estreno:

David W. Griffith

presenta

EL INCREDULO

Por la hermosa

Margarita Courtot

En Matinée y Noche: La colosal cómica:

DENTRO OTRA VEZ

Por **CHAPLIN II.**

Mañana: **OLIVE THOMAS** en

ESPOSA POR DESPECHO

EL ASOMBRO DEL PÚBLICO

Ayer presentó la Empresa Nacional del **TEATRO VICTORIA** en su sala recoletana más elegancia de lo que el público pudiera imaginar.

La Administración fué felicitada calurosamente por todas las familias del barrio.

Hoy como día de fiesta dará tres grandes funciones

En Matinée: Estreno de las series finales de **LA MALLA DEL MISTERIO**, y las tres primeras series de **LAS AVENTURAS DE RUTH.** Creación de Ruth Roland.

En la Especial: Select de lujo estrenará: **LOS DOS BLASONES.** Interpretación de la elegante diva Constance **Talmadge.**

Y en la Noche: Estreno brillantísimo: **LLUVIA DE ORO.** Creación de Gladys Leslie.

adecuada sanción en la Liga de las Naciones.

"El deseo de la Sociedad de consolidar la paz del mundo no podría explicarse si se formara con exclusiones y apartamientos egoístas. Lo bueno, sensato y hábil es procurar que todos los estados soberanos formen parte de ella, salvo aquellos que no quieran participar.

El Canciller interino terminó expresando que "el alcance de la moción es fraternal y no envuelve sombras ni dobles interpretacio-

EXPLICACION DE LA ACTITUD ADOPTADA POR LA DELEGACION ARGENTINA

BUENOS AIRES, 4.—"Somos una pequeña nación que hace lo que piensa y no lo que las grandes potencias le dicen que haga", fué lo primero que dijo un alto funcionario al corresponsal de la "Associated Press" al comentar las noticias referentes al retiro de la delegación argentina en Ginebra.

Se estima que la actitud de la delegación argentina es el resultado lógico de la firme política del Presidente Irigoyen, según la cual Argentina no debería participar en Liga de Naciones alguna, a menos que ésta se estableciera sobre la base de puerta abierta para todas las naciones e igual representación para todas ellas en su constitución.

Se sabe que el Presidente Irigoyen creía que esa actitud podría ser adoptada ante la posibilidad de que la Sociedad fuera dominada por Gran Bretaña, Francia u otras grandes potencias, mediante la obtención de asientos permanentes en el Consejo. La idea de que el Gobierno argentino se inclinara hacia las naciones derrotadas ha sido categóricamente desmentida, explicando que Argentina no se deja guiar por otro motivo que sus deseos de mantener los ideales democráticos entre las naciones y entre los pueblos.

MOCION PARA ADMITIR A LA LIGA A TODOS LOS ESTADOS SOBERANOS

GINEBRA, 4.—Fué presentada a la Asamblea de la Sociedad de las Naciones, una moción proponiendo la admisión de todos los Estados soberanos reconocidos por la comunidad internacional, de tal modo que su incorporación sea el resultado de una decisión voluntaria de su parte.

Los considerandos que se hacen valer ante la Sociedad de las Naciones se basan sobre todo en la conveniencia de incorporar el mayor número de Estados que se someterán a la disciplina y a los deberes impuestos por la Liga, mientras que la no admisión de algunos podría crear antagonismos peligrosos y ser origen de una Liga de Estados forjada contra la Sociedad de las Naciones actual, causando con esto inquietudes constantes para la paz del mundo.

La Asamblea se pronunciará sobre esta moción en su próxima sesión.

El representante paraguayo señor Velásquez, explicando su voto del Jueves, contra el aplazamiento de la discusión de las enmiendas al pacto, estimó que habría habido ventaja en no aplazar las modificaciones al Convenio, deseadas por varios pueblos, y formuló votos porque la Sociedad de las Naciones quede cuanto antes edificada sobre sólidas bases.

CHINA

PERSONAS ASESINADAS POR LAS TROPAS SUBLEVADAS

SHANGHAY, 4. — Se anuncia que las tropas chinas sublevadas en I-Chan han dado muerte a 60 personas.

COLOMBIA

EL CENTENARIO DE LA BATALLA DE PICHINCHA

QUITO 4. — El Gobierno de Colombia sancionó la ley por la cual dicha República se asocia al Ecuador en la celebración del centenario de la batalla de Pichincha, efectuada el 24 de Mayo de 1822, proclamando esa fecha como día de fiesta nacional.

Además, se erigirá un monumento a la memoria de Sucre, en el sitio en que fué sacrificado.

La misma ley señala los gastos de representación para el Congreso de Estudiantes que se verificará en Quito a la fecha indicada.

BRASIL

RIO JANEIRO 4. — **Choque entre católicos y protestantes.** — En un encuentro habido entre católicos y protestantes en Jaboypucaia resultó gravemente herido un pastor protestante.

RIO DE JANEIRO, 4. — **Viaje del Ministro de Italia.** — El Ministro de Italia, señor Bondari, se dirigirá mañana a su patria.

Exensión de derechos aduaneros. — Un decreto dictado por el Ejecutivo, libera de derechos de aduana las máquinas aéreas que reciba el Aero Club brasileño.

URUGUAY

MONTEVIDEO 4. — **La huelga de camareros.** — La huelga de camareros ha asumido un carácter de extrema violencia, registrándose varias agresiones y destrozos causados por los huelguistas.

El comandante del "Roma". — El comandante del acorazado "Roma" visitó al Presidente Brum, con quien celebró una conferencia extremadamente cordial.

VALPARAISO

La quiebra de la firma Mazzei y Cía.

Sigue preocupando intensamente a la opinión pública la ruidosa quiebra de la firma italiana de Valparaíso, Mazzei y Cía., en la cual se encuentran comprometidos grandes capitales y los fondos que esta firma obtuvo con la venta de los bonos del empréstito italiano.

Como recordarán nuestros lectores, el jefe de la firma, señor Genaro Mazzei fué reducido a prisión por la justicia del vecino puerto y a petición de un grupo numeroso de acreedores, que estimaban que la actuación del señor Mazzei al frente de los negocios de esa firma, fué dolorosa para los intereses de las personas que en ella habían depositado su confianza.

La defensa del señor Mazzei pidió la libertad provisional de éste, y, el juez de primera instancia la concedió fijando una fianza hipotecaria de diez mil pesos. Consultado el auto a la Corte, ésta lo aprobó, saliendo en libertad ayer mismo el señor Mazzei, previo el depósito de una boleta de consignación a la orden del juzgado, por $ 10.000.

El señor Antonio Varas, síndico de la quiebra, se dirigió ayer a Viña del Mar, por haberse sentido delicado de salud.

S. A. R. el Infante don Fernando y las Embajadas en viaje por el país

LA LLEGADA Y LOS FESTEJOS EN CONCEPCION

En Talcahuano visita el Infante la Escuela de Ingenieros y el Apostadero Marítimo

LA COMITIVA SIGUIO ANOCHE, POR FERROCARRIL, VIAJE A VALDIVIA

Las dificultades para la provisión de carbón de las naves perturban el itinerario

En Valdivia se preparan grandes festejos a las Embajadas

S. A. R. el Infante don Fernando de Baviera y la comitiva que lo acompañaba, llegaron, ayer a las diez de la mañana a la ciudad de Concepción donde se les tenía preparados varios festejos.

MANIFESTACIONES EN EL VIAJE

Durante el trayecto entre Santiago y Concepción en las estaciones se le tributaron entusiastas homenajes, principalmente en Rancagua, San Fernando y Curicó.

En esta última ciudad, a la que llegó el tren especial a las 11 P. M., y se detuvo veinte minutos, el entusiasmo fué delirante entre chilenos y españoles.

Alrededor de cinco mil almas aclamaban a los ilustres viajeros, siendo S. A. R. y la Embajada muy obsequiados por damas españolas y chilenas.

Concurrieron a saludar a los que pasaban el Intendente y las autoridades locales.

Según nos informa nuestro corresponsal el Embajador señor Francos Rodríguez pronunció un admirable y elocuente discurso desde el vagón en que viajaba, tributándole los manifestantes una prolongada ovación.

Los telegramas que publicamos en seguida dan cuenta de los festejos de que ha sido objeto S. A. R.

Curicó, Diciembre 4.—El tren que conduce a la Embajada llegó a ésta a las 11.30 P. M. Se detuvo veinte minutos, siendo delirante el entusiasmo entre los miembros de la Colonia Española y las familias del pueblo. Calcúlase de cuatro a cinco mil almas las reunidas en la estación. S. A. R. y Embajada fueron muy obsequiados por las damas españolas y chilenas. Concurrieron a saludar a los viajeros el Intendente de la provincia y las autoridades locales. El embajador señor Francos Rodríguez pronunció un admirable discurso.— **Corresponsal.**

Talcahuano, Diciembre 4. — El Príncipe fué recibido por el Centro Español penquista. Después asistió a un almuerzo ofrecido por la Sociedad Agrícola del Sur en el Club de Concepción.

Después inauguró la Exposición, en donde hubo exhibición de animales, presentación de jinetes huasos y un concurso hípico.

El Prncipe siguió a Talcahuano a las cinco de la tarde, donde visitó la Escuela de Ingenieros y el Apostadero Marítimo.

Esta noche sigue viaje a Valdivia en el tren especial.—**Corresponsal.**

S. A. R. EN CONCEPCION

Como decimos más arriba, ayer a las 10 de la mañana llegaron a la ciudad de Concepción S. A. R. y los miembros de la Embajada Española a la celebración del 4.o Centenario del Descubrimiento del Estrecho de Magallanes.

S. A. R. y comitiva fueron recibidos por las autoridades, pasando en seguida al Centro Español de Concepción, donde se les ofreció una simpática recepción, a la que asistieron distinguidas damas y caballeros de la Colonia española y de la sociedad de la capital penquista.

Después de dicha recepción, el Infante don Fernando, su séquito y la Embajada almorzaron en los salones del Club de Concepción, donde la Sociedad Agrícola del Sur les ofrecía un suculento banquete. Asistieron a este almuerzo, además de los festejados, las autoridades locales y prestigiosos miembros de la Colonia y sociedad de Concepción.

El telegrama que insertamos en seguida, da algunos detalles sobre la recepción en Concepción:

"Concepción, Diciembre 4.— El Infante y su comitiva llegaron a esta ciudad a las 10 de la mañana. El tren especial sólo se detuvo en Rancagua, San Fernando y Curicó, estaciones en donde las autoridades y miembros de la Colonia Española saludaron al Infante y demás miembros de la comitiva. Esta se fraccionará en dos partes: una compuesta del Infante y la Embajada del Portugal que continuarán viaje a Valdivia por tren, la otra parte se embarcará en el "Imperial" hasta Corral, a fin de reunirse todos en Valdivia.

Los representantes de Inglaterra y Estados Unidos no van en la comitiva.— **Corresponsal**".

LOS FESTEJOS EN LA METROPOLI DEL SUR

Mayores detalles sobre la recepción se consignan en este otro telegrama:

Concepción, Diciembre 4. — LA NACION. — Santiago.

Los festejos realizados en honor del Infante y de las Embajadas han adquirido grandes proporciones. Desde las primeras horas de la mañana, la ciudad se encuentra sumamente animada y todos los edificios están embanderados; se han levantado numerosos arcos de triunfo. A las diez de la mañana llegó el tren especial, conduciendo al Infante y a las Embajadas y comitivas. Un público enorme concurrió a presenciar su llegada; las tropas rindieron los honores de ordenanza.

El cortejo, en medio de calurosas aclamaciones, se dirigió al Centro Español, donde se verificó una gran recepción, que fué ofrecida por el Cónsul de España.

Contestó el señor Francos Rodríguez con un brillante discurso y a continuación habló el presidente del Centro.

A pedido de la concurrencia habló el señor Malaquías Concha.

En seguida, el Intendente invitó al Príncipe a recorrer la Plaza de Armas, siendo enormemente aclamado durante el recorrido.

Luego después se realizó un banquete en el Club, el que fué ofrecido por el director de la Sociedad Agrícola, señor Luis Urrutia. Contestó el señor Francos Rodríguez.

La comitiva se dirigió a inaugurar la Exposición Agrícola, cuyo recinto estaba totalmente invadido por una enorme concurrencia.

El Príncipe y las Embajadas ocuparon la tribuna de honor. Después de inaugurada la exposición, se hizo desfilar el ganado frente a las tribunas.

En seguida se hizo bajar a la pista a algunos bellos ejemplares de caballos chilenos, haciéndose hábiles demostraciones hípicas delante del Príncipe y de los Embajadores, siendo manejados los caballos por los mismos propietarios de los fundos de la región.

Después el Príncipe y la comitiva recorrieron las instalaciones de la exposición, trasladándose luego en tren a Talcahuano, para concurrir a la recepción ofrecida por el comandante en jefe del Apostadero Naval, en honor del Príncipe.

Las Embajadas se embarcaron a bordo del vapor "Imperial"; el Príncipe, el Nuncio Apostólico, y el Embajador de Gran Bretaña, asistieron a la recepción dada por el almirante Fontaine.

Dificultades provenientes del aprovisionamiento del carbón, hicieron alterar el programa de viaje, por lo que se resolvió que la Embajada española, la misión parlamentaria chilena y la comitiva siguieran por ferrocarril su viaje a Valdivia, para embarcarse en el puerto de Corral con rumbo a Punta Arenas.

Las Embajadas extranjeras se quedaron en Talcahuano a bordo del vapor "Imperial".

A las siete de la noche, el Príncipe regresó a Concepción, siguiendo en el mismo tren con rumbo a Valdivia.

A su paso por Temuco se le hará una gran recepción. — **El Corresponsal.**

EL INFANTE SE DIRIGE A VALDIVIA

Concepción, 4 de Diciembre. —LA NACION. — Santiago. — El tren especial en que viaja el Infante don Fernando, partió hoy a las 8 P. M. de Concepción, para llegar a Valdivia mañana a las 10 de la mañana.

Los buques solamente podrán partir de Talcahuano el Lunes, debido a las dificultades del carbón, y las cuales felizmente ya han sido subsanadas.

La comitiva permanecerá en Valdivia dos días, continuando después viaje al sur. — **El Corresponsal.**

LOS FESTEJOS EN VALDIVIA

De nuestro corresponsal en Valdivia hemos recibido el siguiente telegrama:

"Mañana Domingo a las ocho de la mañana, llegará en un tren especial don Fernando de Baviera. Media hora después oirá misa en la Iglesia Matriz. Probablemente se dirigirá a Corral a visitar los fuertes españoles. Luego almorzará en el Hotel Amargos para regresar a Valdivia, a las 4 P. M. Inmediatamente las fuerzas de la guarnición, rendirán honores militares con un desfile que la comtiva presenciará desde los balcones de la Intendencia. Se le ofrecerá un lunch en el Hotel Bussenuis, verificándose después un paseo por el río Calle-Calle. A las siete de la tarde tendrá lugar un desfile popular, encabezado por el Cuerpo de Bomberos. A las nueve P. M., se le ofrecerá un banquete en el Palace Hotel. Se teme que el tiempo impedirá las fiestas, pues el barómetro está bajando por momentos. — **Corresponsal".**

LAS SOCIEDADES OBRERAS DE VALDIVIA Y LOS FESTEJOS A S. A. R.

El Valdivia las sociedades obreras han acordado asistir al desfile que se verificará hoy Domingo en honor de S. A. R. el Infante don Fernando y de las Embajadas extranjeras.

También se sabe que los presidentes de las sociedades irán hasta Corral a esperar la llegada de la comtiva que va por mar. Con este motivo se ha puesto a disposición de los expresados presidentes un vapor fluvial especial para su traslado al puerto desde los muelles de Valdivia.

CABLEGRAMA DE LA COLONIA PORTUGUESA DE SANTIAGO AL MINISTRO DE RELACIONES EXTERIORES DE LISBOA

"Colonia portuguesa Santiago congratúlase con Gobierno República, honroso lugar ocupado por nuestro país en fiestas magallánicas y por el relieve que nuestra Embajada consiguió dar aquí nombre portugués. — **Arthur Vieira".**

SALUDO DEL BANCO ESPAÑOL

Entre don José Ureta, Gerente del Banco Español de Chile y don Enrique Mounton, el Adicto Militar español se han cambiado los siguientes telegramas:

"Señor Enrique Mouton.— Embajada Española. — Concepción. —En nombre del Directorio del Banco y en el mío propio, le ruego hacer presente a Su Alteza el sentimiento con que lo hemos visto alejarse de esta capital y renovarle nuestros deseos de que tenga un feliz viaje. — **José Ureta".**

"Señor José Ureta, Gerente del Banco Español de Chile. — Santiago. — Agradezco a usted y al Directorio de esa institución sentimientos y deseos, reciban afectuoso saludo. — **Fernando María de Baviera".**

DISCURSO DE DON JOSE TORIBIO MEDINA

Damos en seguida el discurso pronunciado por el señor don José Toribio Medina, en la sesión solemne de la Universidad de Chile, en homenaje de Su Alteza Real el Infante don Fernando:

Alteza, señor Presidente Electo, señor Ministro de Instrucción Pública; señor Embajador de Portugal y demás señores Embajadores; señor Altolaguirre, representante aquí de la Real Academia de la Historia; señor Rector; señoras y señores:

Bien comprenderéis, señores, que no es este el momento de hablaros, ni aún en sus rasgos generales, de aquella memorable jornada emprendida y realizada por Fernando de Magallanes, de la cual hubiera podido decir, con harta mayor razón que Cervantes de la naval de Lepanto, que era la más alta de cuantas vieron los pasados siglos, los presentes, ni esperan ver los venideros; porque tengo por indudable que no habrá nadie de los que aquí estamos congregados para conmemorarla, que de ella no tenga cabal noticia. Pero, si tal prescindencia se impone, privándome de recordaros cuánta fué la previsión que la inspiró, la larga y laboriosa gestación que tuvo, el despliegue de una constancia insuperable en su desarrollo, los obstáculos derivados de las contrariedades opuestas por sus subordinados al jefe encargado de conducirla, que llegaron hasta la revuelta y se aunaron a la deserción de algunos con cuyo concurso esperó fundadamente contar, las luchas casi desesperadas con los elementos, y, en no pocas ocasiones, con el hambre, que los obligó, a veces, para sustentarse, a cocer en el agua del mar los cueros de las entenas de sus naves; y ese natural temor a lo desconocido, que a cada instante se les ofreció, día a día, durante meses de meses; y, luego, el fruto de tanto sacrificio, logrado por unos pocos y perdido para los más; y, por sobre todo eso, los resultados alcanzados para la ciencia, destinados a perdurar y a alumbrar al mundo con la resolución de problemas tan discutidos, como eran los que, antes de la circunnavegación del globo, trabajaban la mente de los sabios de la época; si me veo obligado a no consignar hechos tan trascendentales al par que heroicos, digo, séame lícito, por lo menos, y con sólo eso quiero ya indicar cuánta es la gloria que corresponde al inspirador y ejecutor de tamaña empresa, comparar, en sus rasgos más culminantes, su figura con la del descubridor del Nuevo Mundo, paralelo que podrá, quizás, semejar un atrevimiento y que, no lo dudéis, no habría intentado enunciar siquiera, si no estuviera cierto de que las alas que nuestro héroe lleva para este vuelo, al través del tiempo y de los dictados de la Historia, no resultarán aquellas de cera con que fracasó en sus arrestos el Icaro de la fábula, que las vió deshechas por el Sol.

Porque, en verdad, pasa con los grandes hombres que han desarrollado sus esfuerzos en un mismo campo, y a quienes la posteridad ha coronado con nimbos de gloria, lo que con los más altos picos de las cordilleras, con sus cabezas escondidas entre las nubes, que para apreciarlos en toda su majestad, es necesario compararlos. Así también Colón y Magallanes. Y ese paralelo puede iniciarse desde la cuna de ambos: aquél la tuvo en el hogar de un pelaire; éste, en casa cuya puerta de calle adornaba un historiado escudo de armas. En ambos, los anhelos de triunfo surgen irresistibles, como una finalidad a que se creyeron predestinados, más propios, por más humanos, en el de humilde nacimiento; más raros, y no sé si decir más laudables, en el que aspira a agregar nuevos blasones a los ganados por sus abuelos.

Colón y Magallanes eran extranjeros en España; empero, ¡qué diferencia! Al paso que los italianos medraban allí, ya como mercaderes y banqueros, ya en las altas esferas oficiales de la Corte, en la cual se vieron figurar nada menos que en el propio Consejo de la Corona, a un Pedro Mártir de Anglería, destinado a ser el primero que recordara al mundo las hazañas de su compatriota, y al lado del César, en el cargo de su secretario, a Maximiliano Transilvano, que divulgaría en elegantes frases latinas, las proezas inauditas, que parecían increíbles, del marino portugués; éste, por su misma nacionalidad, se vería expuesto en todo momento a las suspicacias engendradas por las rivalidades de su patria con la de aquella cuyo favor había ido a buscar; se vería obligado a escapar a las asechanzas de los agentes del Rey de Portugal, y, más tarde,—cuando ya se vé de jefe,—tendría que vencer, a fuerza de tacto y de energía, las insidias y conspiraciones de los que se habían colocado, disimuladamente, a su lado para vigilarle, entrabando su acción de capitán y pretendiendo abatir su autoridad.

He dicho que como extranjero llegaba a España Magallanes; pero era aún menos que eso; ¡era un sin patria! ¡La había renunciado con todas las formalidades legales, ofendido de las injusticias cometidas para con él, por el monarca a quien había servido con entera devoción!

Como era de esperarlo del diferente medio social en que habían nacido, Colón, durante su niñez, ayudaba a su padre en las modestas labores de su oficio de tejedor de paños; Magallanes, a título de nobleza, entraba a servir de paje a la reina doña Leonor, y al paso que aquél no podía cultivar en edad temprana su inteligencia, éste cursaba las matemáticas y la hidrografía en la Casa de la India, anexa al Palacio Real, donde pudo tratar a Martín de Bohemia, el más celebrado geógrafo de su tiempo, cuyo planisferio se dijo haber servido de guía al futuro descubridor del Estrecho, y que pudo consultar también Colón; al paso que las relaciones de éste con Paolo Toscanelli, otra lumbrera de su edad, habían de producirse cuando ya empezaba a madurar sus planes de cruzar el Océano.

De ahí, sin duda, por haber bebido desde niño en el aprendizaje de la ciencia, la fe que prestó siempre a ella, aunque apareciera representada en una tan deleznable, según hoy la juzgamos, como la astrología; de ahí, el frecuentar sus relaciones con aquel Rodrigo Faleiro, su más conspicuo representante entonces en Portugal, a quien había de asociar a su empresa como elemento indispensable para su éxito, de tanta sabiduría reputado, que, en el decir del vulgo, sus conocimientos los derivaba de un demonio familiar que se los inspiraba; de ahí también, cuando, en vísperas de partir para su jornada, se le dijese que no había de acompañarle su sobresalto, que sólo había de cesar al saber que en su lugar iría otro no menos celebrado en ella, como lo era Andrés de San Martín en España.

Esas diferencias capitales que caracterizan en ambos los años de la juventud, se ven acrecentarse todavía cuando sabemos que Magallanes abraza la carrera militar, para ejercitarla con brillo en las luchas de su patria en la India y, más tarde, en Africa, hasta lograr en ella, si no ascensos de grado, por lo menos el de las consideraciones a que se hizo acreedor por su comportamiento y valor, dando, eso sí, en todo momento, pruebas manifiestas de independencia de carácter y de cordura. En aquellas lejanas jornadas aprendió también a poner en práctica sus conocimientos náuticos, de que más tarde hubo de dar tan brillante prueba; al paso que Colón, apenas si en naves de comercio logra recorrer parte del Mediterráneo y alejarse, cuando más, hasta las costas de Inglaterra, y penetrar en el Océano a las no muy remotas islas de Cabo Verde y las Canarias.

Pero será justo reconocer que estas ventajas intrínsecas, si así puedo llamarlas, en favor de Magallanes estaban compensadas por las que adornaban exteriormente a Colón. El Padre Las Casas, que conoció y trató a ambos, junto con recordar que Magallanes "debía ser hombre de ánimo y valeroso en sus pensamientos y para emprender cosas grandes", "la persona no la tenía de mucha autoridad, porque era pequeño de cuerpo, y en sí no mostraba ser para mucho, puesto que tampoco daba a entender ser falto de prudencia y que quienquiera le pudiese fácilmente supeditar, porque parecía ser recatado y de coraje"; retrataba así a Colón: "en lo que pertenecía a su exterior persona y corporal disposición, fué de alto cuerpo, más que mediano; el rostro luengo y autorizado; era gracioso y alegre, bien hablado, elocuente y glorioso en sus negocios; era grave en moderación, con los extraños afable, con los de su casa suave y placentero, con moderada gravedad y discreta conversación, y así podía provocar a los que le viesen fácilmente a su amor. Finalmente, representaba en su persona y aspecto venerable, persona de gran estado y autoridad y digna de toda reverencia..."

Así era, pues, cómo ambos resultaban, en alma y cuerpo, trasuntos vivos e inconfundibles de la diferente civilización a que pertenecían, y del ambiente en que habían visto mecerse sus cunas: éste, arrullado por el manso ruido de las olas del Tirreno, que iban a besar las playas de las poblaciones riberanas de Génova, en una época en que a las grandes manifestaciones de la cultura del Lacio, se añadía el aparecer del renacimiento italiano, simbolizado en la obra del Dante, el otro, en las agrestes y solitarias regiones de Tras-Os-Montes, duramente azotadas por los vientos, y cuando había aún de tardar mucho, antes de que Camoens condensara el alma nacional de su patria, en su poema, dándole ocasión de recordar en él el esfuerzo más que humano.

Que mostrou o agrauado Lusitano.

Veamos ahora cómo estos dos hombres de apariencia y caracteres tan diversos, por la empresa que iban a realizar, escalaron el camino de la gloria. Para ambos, el objetivo era el mismo: llegar al Oriente por la vía de Occidente.

Colón concibe su proyecto, lo aquilata en el estudio, y animado de profunda fe, rayana en el misticismo, se ofrece a los Reyes Católicos para llevarlo a cabo. Magallanes parte de datos más positivos; de su trato con gente de mar, de la experiencia propia adquirida durante sus viajes por la India, de su comunicación con pilotos, astrólogos y cartógrafos, lo madura durante tres años en su residencia de Portugal; no olvida un sólo detalle de los que pudieran contribuir a realizarlo, y, provisto de cartas de marear y hasta de intérpretes que pudieran ponerle al habla con los habitantes de los lejanos pueblos hasta donde se proponía llegar, con la intuición anticipada de la configuración del continente cuyas costas intentaba explorar, derivada de la que mostraba el Africa, se presenta ante los miembros del Consejo de Carlos V. Sus gestiones continúan durante dos años, llevando en esto ventaja a Colón, que las vió prolongarse por cerca de cuatro, teniendo que luchar sólo con las desconfianzas que suscitaba su nacionalidad portuguesa y las intrigas y reclamaciones de los agentes del Rey Don Manuel, pero acogido y favorecido en Sevilla por un compatriota que le franqueó su hogar y llegó hasta concederle la mano de su hija; en tanto que Colón tuvo que luchar con las preocupaciones de los sabios reunidos en Salamanca, que desahuciaron sus ideas, y con la pobreza, que no dejó de asediarle, hasta el extremo de dar esa nota profundamente simpática, y conmovedora, de llegar con su hijo desfallecido a las puertas del convento de la Rábida, en busca de un vaso de agua para reanimarle; así como igualmente más tarde faltaría en la carrera posterior de Magallanes el hecho de la prisión del gran navegante, cuya noticia había de hacer derramar lágrimas a la reina Isabel; pero que, acaso, encuentra su similar en el encarcelamiento de uno de sus deudos que le había sido fiel durante el viaje, y en la vigilancia a que fué sometida su mujer, doña Betriz Barbosa, cuando en la Corte se dió oídos a lo que desertores de su armada llegaron contando calumniosamente a Sevilla.

En cambio, ¡cuánta diferencia en la realización del viaje que ambos emprendieron! Colón gasta en él 35 días, desde que se aleja de las Canarias y lo efectúa, según él contaba, "gozando de frescas brisas, siendo deliciosa la serenidad de las mañanas y la temperatura semejante a la que se goza por Abril en Andalucía", sin nada que perturbara la tranquilidad de a bordo, puesto que ya ha pasado al dominio de la invención aquel supuesto motín que se decía producido en vísperas de divisar tierra; en tanto que Magallanes tiene que luchar con la revuelta, solapada primero y que más tarde estalla con caracteres de amenaza de muerte; surca, durante meses de meses, los mares, que en ocasiones se embravecían "a causa de los vientos deshechos que suplaban", según lo recordaba quien se encargó de consignar los sucesos de aquella jornada; desplegando en todo momento una energía de carácter incontrastable, una fuerza de voluntad a toda prueba y una decisión sin límites para lograr el propósito que le animaba, que no cejaría ante el espectáculo del hambre, de las enfermedades y del vagar continuo por una senda que parecía inacabable y que él, el primero, iba abriendo ante los ojos atónitos de los que le acompañaban y habían de admirar aún más a los que después llegaron a saberlo.

Resultados de transcendencia incalculable estaba destinado a producir el hallazgo de Colón, que él no los imaginó jamás, persistiendo siempre en su errónea creencia de haber llegado al Asia, y que tanto había de perjudicar a su bien merecida gloria; no les superan, sin duda, los que logró Magallanes con su empresa, durante la cual, es cierto, pudo antes que nadie recorrer la cuarta parte de los mares que bañan la tierra, y con la vuelta al mundo que dió una de sus naves, la resolución de problemas náuticos y científicos hasta entonces indescifrables. Para Colón se convirtieron en honra y provecho suyo o de su familia, para Magallanes le acarrearon la muerte; en su patria se quiso borrar hasta el recuerdo de su nombre; los que se decían sus descendientes hubieron de emigrar a tierras lejanas para no provocar la ira del pueblo portugués, enfurecido; para su familia el más completo olvido.

A Colón han querido se le cuente en el número de los santos del cielo; sobre Vasco Núñez de Balboa y Hernán Cortés colocaba Paulo Jovio a Magallanes, yo diría que, a haber vivido en los tiempos heróicos, ocuparía un lugar entre los dioses.

EL PRIMER MINISTRO DE POLONIA EN CHILE

SE ENCUENTRA DESDE AYER EN SANTIAGO

Entrevista con este distinguido diplomático.—Declaraciones que nos hace el señor Orlowski

Ayer ha llegado a esta capital el Excmo. señor Conde Javier Orlowski, Primer Ministro Plenipotenciario de la República de Polonia ante nuestro Gobierno.

El señor Orlowski, tiene la representación de su país ante el Brasil, Uruguay y Chile, país este último donde permanecerá hasta fines de Diciembre para asistir a la trasmisión del mando como Enviado Especial.

Nieto del eminente diplomático francés Tayllerand Perigord, hizo una brillante carrera política en la Corte de Rusia, donde vivió muchos años, y donde le cupo la honra de actuar en forma sobresaliente en la dirección de las relaciones exteriores de aquel imperio. Durante su larga vida pública ha recibido honores y distinciones que acreditan sus merecimientos y realzan su prestigiosa personalidad.

El Conde Orlowski ha sido objeto de numerosas manifestaciones de simpatía de parte de la sociedad de Santiago, la que había tenido oportunidad de conocer en viajes anteriores y a la cual se encuentra ligado indirectamente por vínculos de afinidad.

Nuestro Gobierno recibirá oficialmente al representante de Polonia en la próxima semana.

Acompaña al Ministro polaco, en el carácter de Attaché, el señor don Jorge Warchalomski, joven y distinguido militar del ejército de Polonia, cuyas dotes de inteligencia le han granjeado las simpatías de nuestra sociedad y de los círculos diplomáticos.

CONVERSANDO CON EL CONDE ORLOWSKI

El Conde Orlowski nos recibe amablemente en su departamento que ocupa en el Savoy Hotel. Es un hombre de apostura arrogante y distinguida. Hay en su continente bondadoso, tanta sencillez en sus expresiones y tanta sinceridad y simpatía, que perdemos pronto el temor de estar causándole una molestia con nuestro propósito de obtener una entrevista.

Le presentamos un afectuoso saludo de bienvenida de parte de nuestro diario, lo que el Conde Orlowski agradece con frases amables y espontáneas. Anticipándose a nuestros deseos, nos dice:

—Soy un gran amigo de Chile, país que he visitado hace algunos años, cuya sociabilidad conozco y cuya vida política me ha interesado siempre. En Río, en Buenos Aires y aquí mismo me honro con la amistad de chilenos que tienen situación sobresaliente en la sociedad y en la política. Pero hay algo más que compromete mis simpatías por esta tierra chilena y son los lazos indirectos de afinidad que me ligan a ella.

Mi Gobierno me ha encomendado el estudio de la organización del servicio diplomático y consular de los países suramericanos, asunto que es de la mayor importancia para Polonia, que acaba de entrar nuevamente al concierto de las naciones libres y que necesita una especial consagración al mantenimiento de sus relaciones exteriores.

La mejor manera de estudiar estos servicios consistiría en acreditar, si fuera posible, un representante para cada país. Desgraciadamente,— y por razones que ustedes comprenderán— no estamos en condiciones de hacer esto. De ahí que hayamos reunido varias representaciones en algunos funcionarios.

EL CONDE ORLOWSKI, MINISTRO DE POLONIA

En cuanto a Chile, mi país tiene el propósito de acreditar como Cónsul a una persona que goza aquí de grandes simpatías y cuyo nombramiento ha de ser, sin duda, muy bien recibido.

Las relaciones internacionales constituyen hoy día una de las preocupaciones más importantes de mi Gobierno. Acabamos de volver a una nueva vida libre, después de haber visto perdida nuestra independencia política por espacio de más de doscientos años.

Polonia ha vivido del recuerdo de sus tradiciones históricas, del recuerdo de sus acontecimientos políticos que la presentaron ante la Europa de hace más de dos siglos como una República homogénea y con un fuerte sentimiento de nacionalidad, que no lograron abatir sus discordias internas ni los golpes internacionales de que fué víctima.

Repartido su territorio en tres ocasiones entre sus enemigos, borrada como entidad política del mapa europeo, Polonia siguió conservando a través de las vicisitudes históricas del siglo XVIII y del siglo XIX ese mismo sentimiento de nacionalidad que habría de llamarla, tarde o temprano, a una nueva era de vida libre e independiente. El sacrificio de Kosciusko, que cayó defendiendo gloriosamente la independencia de mi patria, sirvió para immortalizar por espacio de dos siglos la frase **Finis Poloniae** y para mantener en el alma de la nación polaca esa esperanza de recontitución nacional que otra guerra, más sangrienta y más bárbara que la de 1794, habría de convertir en realidad, en pleno siglo XX. Y he ahí cómo el tiempo nos ha venido a poner en relaciones de inteligencia y de amistad con una República como Chile, que es más vieja que Polonia y que es, sin embargo, más joven!

Incorporada Polonia al concierto de las naciones libres, tiene grandes deberes que cumplir y, entre ellos, el más importante de todos es su reconstitución en todos los órdenes de su actividad. Una preocupación que debemos atender con particular empeño es la conservación de nuestra integridad e independencia. Sabemos que ésto nos obligará a hacer algunos sacrificios ante los peligros exteriores que nos rodean; pero estamos dispuestos a ello.

—¿Qué otros propósitos, — preguntamos, — tiene Polonia en orden a sus relaciones con Chile y con las Repúblicas sur-americanas?

—Tal vez pudiera creerse, — nos responde el Conde Orlowski, — que las relaciones de Polonia con Chile y con las Repúblicas sur-americanas están llamadas a ser de una índole puramente política y diplomática. Sin embargo, esto no es así. Polonia, como todos los Estados modernos, comprende que la base de la cordialidad internacional ha de fundarse en relaciones de orden económico que vayan creando vínculos cada vez más fuertes y más estrechos. A este respecto, no pueden sernos indiferentes las relaciones comerciales que podamos tener con estas Repúblicas y especialmente con Chile que puede suministrarnos, desde luego, sus abonos. El salitre nos es absolutamente necesario para reconstituir nuestra agricultura, y deberá tener en mi país un excelente mercado. Nosotros, a la vez, tenemos algunas industrias, como las textiles, que pueden ser muy interesantes para un intercambio camercial con Chile. Hay, además, otro motivo para que nos interesen estas Repúblicas y es el gran número de polacos residentes en algunas de ellas, sobre todo en el Brasil y en la Argentina. No necesito referirme a Norte América, donde la población polaca sube de algunos millones de habitantes.

Hay, pues, en nuestros propósitos el deseo de mantener con Chile una cordial inteligencia y amistad, a la vez que crear entre los dos países vínculos económicos cuyos beneficios no necesito manifestarles.

Sentimos que la circunstancia de tener que asistir el Conde Orlowski a una reunión, nos privara de continuar entrevistándole. Pero nos alejamos comentando amablemente la bondadosa acogida que acababa de dispensarnos, sus frases de simpatía para nuestro diario y su promesa de recibirnos por algún tiempo más largo en otra oportunidad.

Comité pro-presos por cuestiones sociales

El paro del Martes próximo

En la sesión de anoche se presentó una indicación que tenía por objeto pedir la suspensión del acuerdo anterior que declaraba el paro general por 24 horas, contadas desde el Lunes 6, a las 12 P. M. Después de un largo debate y no habiendo llegado a un acuerdo sobre el particular, se acordó dejar abierto el debate y celebrar esta noche, a la hora y en el local de costumbre, una asamblea general de delegados, a fin de poder decidir sobre la indicación.

En esta sesión los delegados que tengan entradas del último beneficio deberán rendir cuenta de ellas.

En la lista de sociedades adheridas al Comité que publicamos ayer, se omitió a la **Federación de Albañiles y Ayudantes.**

EL MOVIMIENTO PRO-PATRIA Y HOGAR

LA VELADA DE AYER EN EL MUNICIPAL

Concurren a ella el Presidente Electo y distinguidas personalidades

Interesante y significativa resultó la fiesta que se verificó ayer en el Teatro Municipal, organizada por la Liga Chilena de Higiene Social, para propiciar el movimiento Pro-Patrio y Hogar y la colecta Pro-Raza que debe efectuarse mañana Lunes.

Aparte de los interesantes números de música de que constaba el programa y del hermoso decorado que se ostentaba en el escenario, dieron especial realce a este acto, los discursos pronunciados por varios oradores, entre los cuales llamó justamente la atención el del Presidente electo don Arturo Alessandri.

Los números de la orquesta, compuesta de cincuenta profesores y dirigida por el señor Celerino Pereira, merecieron los más entusiastas aplausos del público.

En el proscenio tomaron colocación el Presidente electo, el Ministro de Relaciones, el Presidente del Departamento de Extensión Universitaria, el doctor don Eduardo Moore, varias damas de la Cruz Roja de Chile, miembros del comité organizador de esta velada y distinguidas personas de nuestro mundo social y político.

Después del Preludio de Tannhaüser, ejecutado por la orquesta, número inicial del programa, pronunció un hermoso discurso el presidente del Departamento de Extensión Universitaria, señor don Carlos Silva Cruz.

El señor Silva hizo resaltar la enorme importancia que tiene en la extinción de los males sociales, como el alcoholismo, las enfermedades sociales y el comercio de blancas, la recreación del espíritu de los obreros, y manifestó la necesidad que hay en colocar en los barrios bajos de la ciudad las recreaciones necesarias para apartar al obrero de la taberna y del prostíbulo.

Cuando la orquesta hubo ejecutado el preludio de Leng, dió lectura el doctor Moore a un interesante trabajo en que hizo un detenido estudio del mal rojo e indicó los remedios que se le podrían oponer.

Muy aplaudido fué el Andante Apasionado que, bajo la dirección de su autor don Enrique Soro Barriga, fué ejecutado magistralmente por la seleccionada orquesta, con lo que se dió fin a la primera parte.

Se inició la segunda con un coro, en que las alumnas de las Escuelas Normales Nos. 2 y 3 y los alumnos de la de hombres J. Abelardo Núñez, cantaron el Himno de la Asociación de Educación Nacional.

Don Francisco Javier Valdivia disertó sobre la actitud que deben asumir todos los chilenos ante el problema del alcoholismo.

Interesante fué también la relación que hizo sobre la labor de la Federación Obrera de Chile contra el alcoholismo, el miembro de la Junta Ejecutiva de aquella institución, don Eduardo Bunster R., quien dió a conocer el espíritu levantado y patriótico que ha guiado siempre a dicha asociación.

La señora Graciela Matte de B. cantó admirablemente el aria de Margarita, de la ópera "Mefistófeles", cosechando nutridos aplausos al lucir su voz suave y segura.

En seguida, y en medio de entusiastas aplausos de la concurrencia, hizo uso de la palabra el Presidente electo, don Arturo Alessandri, pronunciando una brillante improvisación, llena de fuego y vigor, en la que expuso sus ideas acerca del problema social que se discutía.

Dijo que entre los problemas más importantes, cuya solución pende aún en nuestro país, figura en primer lugar el del alcoholismo, cuya solución debe buscarse tratando de no perjudicar a los que tienen capitales invertidos en la industria del alcohol, sobre todo si se toma en consideración que dicha industria ha sido amparada y aún es el orgullo de nuestro país.

Dejó constancia de su absoluta tendencia anti-alcohólica y terminó pidiendo un voto de aplauso para las personas que han combatido en Chile la plaga del alcoholismo.

El discurso del señor Alessandri fué del todo brillante, entusiasmando al auditorio quien le tributó al final una prolongada ovación.

Damos a continuación, el discurso del doctor don Eduardo Moore:

Señor Presidente electo, señoras, ilustre auditorio:

En el día de mañana se inaugurará en Washington la primera Conferencia Inter-Americana sobre enfermedades sociales. Chile no estará representado. En esta Conferencia se estudiará un programa que comprende sesenta preguntas, y se dejará en estudio por tres años a fin de que los países den a conocer los medios de que disponen para combatir la plaga roja. Entre los países infectados por este mal, ocupa Chile un puesto de honor.

Los organizadores, jefes de todos los repartimientos públicos de sanidad, unidos con los presidentes de la Liga Social de Higiene y de la Cruz Roja de los Estados Unidos, han dicho: "Hemos entendido que no existe hoy en el mundo ningún problema más serio, ni de más importancia para las razas, que el estudio a fondo de las enfermedades de transcendencia social".

Nada hay en efecto hoy en día, que merezca una preocupación más intensa, para los estadistas, para los médicos y para la sociedad entera, que el problema de evitar y de curar los individuos, de un peligro que ataca al cerebro de los portadores y que degenera a la raza, al punto de hacerla desaparecer. El 75 por ciento de nuestra población marítima obrera, tiene envenenada su sangre, y entre el alcoholismo y el flagelo rojo, atacan su vitalidad en tal forma, que en algunas provincias del norte la segunda generación de esos obreros, desaparece. El Almirantazgo inglés había dado instrucciones terminantes, de vigilar sus tripulaciones en nuestros puertos de Valparaíso y Coquimbo, así como en las costas de Egipto y la China, porque en estos lugares abundaban en forma nunca vista las enfermedades sociales y pululaban libremente los focos vivientes— de ambos sexos— que las repartían. La inmensa mayoría de las enfermedades del cerebro y del corazón, más del 60 por ciento de las afecciones de la vista, casi todas las cegueras (no traumáticas)... el 90 por ciento de las enfermedades peculiares al bello sexo, la esterilidad y la inmensa mayoría de las degeneraciones son producidas por las enfermedades de transcendencia social.

Desde que Magallanes, en estos mismos días— hace cuatro siglos— descubría Chile y al hacerlo comprobaba la redondez de la tierra en el primer viaje de circunnavegación, las Islas Fueguinas quedaron infectadas con la plaga roja y desde que se descubrió el norte de Chile— dieciséis años más tarde— y vinieron los primeros cirujanos, éstos demostraron que el flagelo era tan común que obligó al bachiller Bazán en 1567, a curar a todos los soldados con la medicina adecuada al tratamiento del mal rojo, llevando este método hasta la clientela privada en donde lo aplicaba en todas las enfermedades. El mundo científico cree todavía que la gran infección que se extendió en toda Europa, fué llevada por las tripulaciones de Colón.

Existe hoy en todos los pueblos cultos, un movimiento intenso que pretende desraigar para siempre este mal y en algunos ya han puesto en práctica leyes y reglamentos, han instalado centenares de dispensarios y han estimulado la creación de utilísimas sociedades, Ligas de Higiene Social.

La defensa de nuestros hogares contra estos males, debe ser entregada a la Sociedad, a los Médicos y al Estado; ninguno puede actuar solo y en esta lucha estas tres entidades forman una sólo ejército de tres divisiones.

Hace más de veinte años, en el Primer Congreso Médico Latino-Americano, reunido en Santiago, propusimos una Liga contra la plaga roja; más tarde se inició un movimiento de vulgarización contra ella en el Hospital San Borja y después en la Clínica de los Dispensarios de nuestra Cátedra Universitaria. La Sociedad Médica de Santiago y sus congéneres de Iquique, Valparaíso y Concepción, en varias ocasiones, han tratado con espíritu científico el problema de que nos ocupamos. Las Municipalidades de Santiago, Antofagasta y otras, han procurado poner en práctica algunas medidas contra los males sociales.

Pero todas estas tentativas y las iniciadas por los médicos en sus servicios, por los profesores en sus clínicas, por los médicos municipales, sea curando enfermos o haciendo propaganda, ha sido obra efímera, desalentadora, porque el concurso de algunos cuando es aislado, no es benéfico para una campaña tan costosa. Se necesita una acción grande, colectiva, en que entren las autoridades, para hacer la lucha uniformemente en todo el país y en todos los repartimientos públicos.

Las acciones aisladas han servido de centinela para poner alerta a la sociedad contra los grandes peligros que amenazan a sus hijos; pero son avanzadas y para ganar la gran batalla se necesita de todo el ejército con un comando único.

La acción social ha sido desempeñada con tino, con tesón y con brillo, por la Liga Chilena de Higiene Social, que ya ha hecho su declaración de Principios, que se ha valido de los mejores elementos sociales, que ha sabido interesar al público, que ha conseguido formarse un Código Científico, condensando las mejores ideas dominantes en el mundo, con altura, con gran fe y gran resolución. Lleva intenciones formales de influir vivamente en la confección de las leyes que se necesitan en esta campaña, ayudando así al Estado, y va en camino de poner en práctica las medidas de profilaxis, es decir, de prevensión.

Esta selecta reunión, auspiciada por la Liga de Higiene Social, pone en contacto a la Liga, con los hombres de Estado, descollando entre ellos nuestro nuevo jefe, quien sin duda alguna empleará sus energías en la dictación y en el cumplimiento de las leyes que librarán a nuestros hijos y a nuestros connacionales del más grande de los peligros que invaden la República. La Liga ha sabido interesar a la mujer chilena, a la madre, a las futuras esposas. Si la mujer es la cuna de la Humanidad, si ella es la compañera inseparable del hombre, la que forma el hogar, la que endulza la vida, es a ella sobre todo a la que debemos defender. Se impone, pues, que participe de la lucha en favor de la raza, y la manera más eficaz de hacerlo es que forme parte de las corporaciones que confeccionan las leyes y reglamentos. Es progreso para la Patria que la mujer tenga algunos derechos civiles y políticos— así se establecerían iguales responsabilidades para ambos sexos.

La Cruz Roja de las Damas de Chile, la Cruz Roja Nacional, la Cruz Blanca, instituciones de gran altruismo, inspiradas en la caridad y en el amor a la raza, se proponen entre otras, la obligación de atacar las enfermedades sociales y la esclavitud blanca. La Liga ha sabido estimular a la mujer de Chile para que colabore en una obra grande, segura que la mujer sabrá defender a la mísera esclava; porque las leyes las dictan los hombres y las víctimas que reciben injustas sanciones pertenecen al sexo que en mi patria no tiene ninguna influencia ni política ni civil y para que la obtenga es menester interesarla a ella en primer lugar. Ha sido una inspiración muy feliz la de asociar a la mujer a la gran obra de la lucha contra las enfermedades de transcendencia social.

La Liga ha interesado a los centros científicos; se ha dirigido a la Facultad de Medicina, a la Sociedad Médica, al Consejo Superior de Higiene, buscando armonizar las opiniones a fin de realizar una acción común, bien orientada, contra los males que amenazan la raza. Ha sabido atraer al clero, a los intelectuales, a las sociedades obreras, a las provincias y también al Gobierno.

La Liga Chilena de Higiene Social, merece ser reconocida como una Sociedad de utilidad pública nacional.

Si la Liga es la vanguardia del gran ejército, el Estado es el comando y a la vez el Estado Mayor y la artilleraí gruesa. De él dependen los hospitales y dispensarios; los soldados, marinos, guardianes, carabineros; los obreros de los ferrocarriles y los de las sociedades privadas cuyo control debe conservar; los emigrantes que entran al país, la defensa contra las enfermedades exóticas; la Dirección de Sanidad; luego el Estado puede estudiar los planos de la batalla, dirigirla y ganarla. Así se desarraigarían de nuestra Patria, sin duda ninguna, las plagas más espantosas que han invadido a la humanidad.

La misma fe tenemos en la curación absoluta de los males sociales, siempre que sean los médicos los que traten a los enfermos y que éstos se penetren de la necesidad de curar en el menor tiempo posible.

Se impone la creación de un Ministerio de Sanidad Pública. Existen Direcciones de Correos, de Obras públicas y es doloroso declarar que no existe una Dirección de Salud Pública. Este Ministerio tendría bajo su dirección: hospitales, dispensarios, farmacias, laboratorios, clínicas, el Instituto de Higiene; la Dirección de Sanidad, de quien dependería la Oficina de Salubridad encargada exclusivamente de las enfermedades de transcendencia social; la enseñanza médica; el saneamiento de las poblaciones, alcantarillado y agua potable.

Ese Ministerio, por intermedio de la Oficina de Salubridad, confeccionaría los proyectos de ley, que entre otras materias trataría las siguientes:

1.o Protección de las niñas desvalidas. Hay que contemplar que la miseria, el alcoholismo, los engaños y seducciones, la ocupación de las niñas en bares, cantinas y en lugares de apariencia inocente, son los factores para esclavizar; que la impunidad de los seductores es mirada con indiferencia; que en los establecimientos de instrucción no se enseña ni moral práctica que eleve al individuo y lo prepare para la defensa, ni la higiene social que enseña, ni la educación que dá el respeto co-sexual.

2.o Disposiciones para reformar regenerar y dar ocupación a la que se levante de las garras de la esclavitud blanca, en forma liberal y cristiana.

3.o Responsabilidad del causante del mal.

4.o Control sobre todas las Municipalidades en lo referente a las disposiciones sobre los focos vivos.

5.o Ley contra el emigrante enfermo, devolviéndolo al país de origen.

6.o Hospitalización obligatoria, y mientras dure el peligro del contagio, extensivo a todo enfermo de hospital, de dispensario, de clínicas privadas, y a todo enfermo de cualquier repartimiento del Estado o de los Municipios.

7.o Tratamiento obligatorio y gratuito a todos los afectados por los males sociales.

8.o Obligación del padre de reconocer a su hijo, cualesquiera que sea la condición de éste.

9.o Obligación de certificar buena salud a todos los candidatos a contraer matrimonio.

10. Establecimiento en el país de laboratorios gratuitos para todo el mundo.

11. Enseñanza de Higiene Social en todos los establecimientos de instrucción, con el tino necesario y adaptada a la edad y al sexo. Enseñanza obligatoria sobre Higiene Social, sobre Patología Especial y Terapéutica en lo que se refiere a las enfermedades de transcendencia social a dentistas, farmacéuticos, matronas y enfermeras. Mayor extensión en los conocimientos de las enfermedades sociales en las Universidades a fin de especializar a todos los médicos en estos conocimientos.

12. Declarar crimen la publicación de tratamientos y medicinas no autorizadas por el Consejo Superior de Higiene. Medidas muy severas contra el charlatanismo.

12. Creación de la Oficina de Salubridad Pública, dependiente de la Dirección de Sanidad que ha creado el Código Sanitario. Esta Oficina tendría autorización para disponer de salas en los hospitales generales o particulares en proporción de una cama para cada 2,000 habitantes, en toda la República con tratamiento gratuito, y recluidos durante el tiempo del contagio. Es de gran interés que los hospitales y dispensarios no tengan títulos que puedan avergonzar a los enfermos; podría crearse un dispensario por cada 50 enfermos de enfermedades sociales, en todo el país, y con tratamiento gratuito separando los dispensarios destinados a hombres de los destinados exclusivamente a mujeres y siendo servidos estos últimos por doctoras y enfermeras, en cuanto ello fuere posible. Especialmente se tratarían las madres y sus heredo-enfermos, llevando el tratamiento a domicilio cuando fuere necesario. No hay que olvidar que para obtener la curación de la plaga roja se requiere aplicar un tratamiento intensivo, pertinaz y una vigilancia al enfermo durante tres o cuatro años.

14. Leyes y medidas protectoras sociales entre los individuos.

15. Establecer contribución fiscal especial, destinada al tratamiento de las afecciones de que nos ocupamos.

17. Declaración obligatoria del número de enfermos que atienda cada médico de los afectados de alguno de los males sociales, especificando todo detalle que sirva a prevenir, a descubrir los focos de contagio, a atacar las epidemias y mejor curar al enfermo. Se comprende que debe observarse el secreto profesional sobre toda consideración porque las leyes morales priman sobre las civiles, y al guardar el honor de la familia se protege la colectividad.

18. Las sociedades, las clínicas, hospitales que traten males sociales estarán bajo el control del Estado.

19. Los servicios médicos de los repartimientos del Estado y de las Municipalidades dependerán de la Oficina de Salubridad en lo que se refiere a las enfermedades sociales.

La razón por qué la defensa del hogar contra los flajelos sociales no ha podido aún establecerse en Chile, es por la falta de capacidad de organización de que ha dado pruebas la anterior masa dirigente.

En todo orden de actividades nacionales domina la lentitud. No hacen las leyes porque la lentitud es una característica, para mí, un vicio de nuestra raza. Cuando se trata de dictar una ley, los congresales la reciben con frialdad, y si la aceptan es por transacciones; pasa el proyecto a comisión ahí debe ser muy estudiado, tan estudiado que transcurren años en discursos, en graves consideraciones y al llegar al Congreso ahí no podría pasar en una sesión porque esto no sería serio, grave, correcto, científico.

Y si llega a ser ley, la oportunidad ha pasado y las necesidades son nuevas Los ríos, señores, se lanzan de la cordillera al mar impetuosos, en cauces accidentados, llevándose puentes, inundando riveras; pero de ellos salen los canales vivificadores que riegan las campiñas, produciendo la alimentación del pueblo, es decir el bienestar. Los destrozos son pequeños al lado del enorme beneficio que ellos producen. Lo mismo, si dictáramos una, dos, veinte leyes por sesión—porque es de suponer que los autores de los proyectos hayan estudiado la cuestión—tendríamos un gran progreso pues si el 90 por ciento de esas leyes resultaran malas en la práctica, con la facilidad de dictar leyes se enmendaría aquellas partes que en el uso, no hubieran dado buenos resultados.

La tercera División de este gran ejército que lucha contra las enfermedades sociales la compondría los médicos, es decir la infantería, éstos se encuentran preparados, listos para ser llevados a la línea del fuego. La conversación de la salud es el más grande de los tesoreros a que puede aspirar el hombre; el médico es el encargado de vigilarla. Hasta hoy no les ha sido permitido, a los médicos tomar parte, sino en una escala muy restringida, en la salud pública. En la primera convención Pan Americana de Sanidad, reunida en Washington, el Presidente Roosevelt nos decía:

"El porvenir de la raza será entregado, en adelante a los médicos; son ellos los capacitados para conocer el problema de defender las poblaciones contra las enfermedades de señalar los principios descubiertos por la ciencia que deben aplicarse en la práctica. Pienso que siendo los médicos los que conocen al corazón humano y a la mentalidad humana a fondo, y siendo los hombres los dictan las leyes, son los médicos los hombres que deberían intervenir en su confección, sin exceptuar una sola".

Es ya tiempo que los médicos sean los llamados a manejar los hospitales, los servicios de beneficencia, higiene, sanidad y a curar los enfermos así como los ingenieros son los llamados a construír los ferrocarriles y los marinos a manejar los bajeles.

Conocemos ya, señores, al enemigo que tenemos que combatir y el ejército destinado a la lucha, la directiva es **prevenir y curar**.

En la prevención, o profilaxis contra las enfermedades de trascendencia social, el primer factor para atacar estos males es la instrucción, que permite llevar las luces hasta el último hogar, y permite que se comprendan los folletos, carteles, conferencias y cintas cinematográficas destinadas a la enseñanza. La escuela debe ser el centro de propaganda en bien de la raza que empieza por el convencimiento propio y concluye con la educación del público, procurando modificar su mentalidad, para preparar al hombre a una vida sobria y severa como lo hace en centros de conferencias la Liga Chilena de Higiene Social y la Asociación de Educación Nacional.

La segunda medida eficaz de prevención, es el tratamiento de las enfermedades sociales lo más temprano posible, precozmente, desde el momento mismo en que se descubren los males.

La tercera medida profiláctica es la guerra seca, dura, imperturbable, contra el alcoholismo.

La cuarta medida es la defensa de la mujer desvalida y la degeneración de la esclava blanca.

La quinta, es hacer accesible las medicinas que sirven para la profilaxis y para el tratamiento de los males sociales, para todas las categorías de la población y para todo el que las solicite.

Señores: Se inicia hoy, el más grande de los movimientos que se ha hecho en favor de la raza. El pueblo quedará agradecido eternamente de lo que hagáis por el bien de sus hijos. Confiamos tanto en vosotros, y sobre todo en vosotras, selectos miembros de la sociedad chilena, en los médicos que no esperan sino la voz de orden para trabajar con energía, y por sobre todos confiamos en vos, señor Presidente electo, que tomaréis el comando único en bien de la raza a que pertenecemos; la con tanto acierto y empuje os ha señalado, para dirigir sus destinos.

LA FEDERACION DE ESTUDIANTES Y EL MOVIMIENTO PRO SALVACION DE LA RAZA

La Federación de Estudiantes ha adherido a este movimiento por medio del siguiente manifiesto:

"La realización de las aspiraciones de la juventud universitaria de Chile, en cuanto al advenimiento de un régimen social sin los vicios de organización del que actualmente rige, exige, como condición indispensable, que sus elementos constituyentes sean sanos de cuerpo y de alma: sanos de cuerpo porque los organismos enfermos son ineficientes en la acción transformadora, y sanos de alma porque la transformación conseguida sólo significará un mejoramiento real y perdurable si sus impulsadores son hombres de una moralidad sin dobleces.

Es por esto, y porque se presenta hoy la ocasión de obrar eficientemente en favor de nuestros principios, que la Federación de Estudiantes apoya entusiastamente el movimiento iniciado por la Liga Chilena de Higiene Social en contra del alcoholismo y de las enfermedades de transcendencia social, y recomienda a sus asociados prestar toda su cooperación a la presente campaña.

Es por eso también que condena enérgicamente la actitud de la Liga de Defensa Vinícola, que considera inmoral, concebida la moral como la subordinación de los intereses personales a los colectivos.—**Alfredo Demaría.**"

PRO-PATRIA Y HOGAR

El agua es mejor que el licor para el pueblo trabajador.

LA EXPOSICION AGRICOLA DE CONCEPCION

SE INAUGURA AYER CON TODO EXITO

Asistencia del Infante don Fernando, Ministro de Hacienda y comitivas extranjeras

Ayer se inauguró con todo éxito en Concepción, la Exposición Agrícola e Industrial, que venía preparándose desde hace algún tiempo a esta parte.

Asistió a la inauguración el Infante don Fernando de Baviera, el Ministro de Hacienda, señor Garcés Gana, Embajadas extranjeras y numerosas personalidades de la localidad y de las ciudades vecinas.

La exposición constituyó un franco éxito, superando todas las expectativas de los organizadores.

Se nos informa, telegráficamente que obtuvo el primer premio el Pabellón de Cestería en el cual se exponían los trabajos presentados por los maestros de instrucción primaria de Chillán.

En el pabellón en referencia llamaron justamante la atención los delicados trabajos de jarrones chilenos ejecutados por los maestros concursantes.

Puede decirse en general, que la inauguración de ayer respondió ámpliamente a las mejores expectativas de éxito cifradas en élla, mereciendo tanto la exposición agrícola como ganadera, especiales muestras de admiración de parte del Infante y miembros de las Embajadas asistentes.

LA GRAN ROMERIA DE HOY

A LA TUMBA DEL EX-PREFECTO DON JOAQUIN PINTO CONCHA

Verdadera solemnidad revestirá la romería que los miembros de la Sociedad de Retirados Policiales "Joaquín Pinto Concha", efectuarán hoy a la tumbra del que fué su jefe, el recordado Prefecto don Joaquín Pinto Concha.

Y no sólo será solemne esta ceremonia en cuanto a su alto significado moral si no también en cuanto a la investidura de las personas que participarán en ella.

Como es sabido, momentos antes de la romería, se bendecirá en la Capilla del Cementerio, el estandarte social, preciosa tela azul bordada de plata que fué donada generosamente por los deudos del señor Pinto Concha.

La ceremonia como está anunciado, tendrá lugar a las 5 P. M. en el Cementerio General.

Se desarrollará el siguiente programa:

1.o—El presbítero don Julio Valderrama, capellán de la policía, bendecirá el estandarte social en la capilla del Cementerio.

2.o—Romería, desde la capilla del Cementerio a la tumba, en el siguiente orden:

a) Banda del Ejército.
b) Porta estandarte, señor Uldarico Alegría.
c) Padrinos y madrinas del estandarte e invitados especiales, acompañados del directorio.
d) Delegaciones de jefes y oficiales de policía.
e) Delegaciones de sociedades amigas.
f) Tropa de policía.
g) Socios de la institución organizadora.

3.o—Terminado el desfile de las sociedades, ante la tumba, ocuparán la tribuna las siguientes personas:

a) Alocución del capellán de la policía, don Julio Valderrama.
b) Recepción oficial del estandarte por el presidente del Centro Pinto Concha, don Indalicio Cortéz.
c) Discurso del comisario don Jorge Basulto, en representación del C. de Policía.
d) Discurso alusivo a la romería, por el director del Centro Pinto Concha, don Alberto Hurtado.

4.o—Marcha final por la banda.

OBSEQUIO AL PRESIDENTE ELECTO

LA CEREMONIA DE MAÑANA EN LA 3a COMISARIA

Los jefes, oficiales y tropa de la Policía obsequiarán una estatua al señor Alessandri

ESTATUA QUE LE OBSEQUIARA AL SEÑOR ALESSANDRI, LA POLICIA DE SANTIAGO

Los jefes, oficiales, sub-oficiales y guardianes de la policía de Santiago, deseando exteriorizar su adhesión hacia la persona del Presidente electo don Arturo Alessandri, le harán entrega en la tercera comisaría, mañana Lunes, a las 4 P. M., de una hermosa y artística estatua que representa a "La Justicia". Asistirá a este acto todo el personal de la policía de Santiago.

El obsequio en referencia lleva la siguiente dedicatoria:

"Homenaje de las clases y guardianes 3.os de la Policía de Santiago, a su Excelencia el Presidente electo de la República don Arturo Alessandri P. — Período Constitucional 1920-1925. — Libertad, Igualdad y Fraternidad".

Este sencillo y significativo obsequio y su leyenda que va grabada en relieve en una artística placa de oro al pié de la estatua, no sólo refleja una simpatía y un homenaje, sino que al mismo tiempo demuestra una nueva adhesión hacia la personalidad de nuestro futuro mandatario. Las clases y guardianes 3.os de nuestra policía han traducido su sentir en la hermosa estatua "La Justicia", porque ellos están seguros que ese es el pensamiento, la palabra y la acción, que desde el solio Presidencial empleará el señor Alessandri para gobernar al pueblo.

El acto de mañana promete revestir especial solemnidad, pues además de concurrir a él el señor Alessandri, se darán cita en el cuartel de la 3.a Comisaría, delegaciones de jefes, oficiales y tropa de toda la policía de Santiago.

El obsequio será ofrecido por un jefe en un breve discurso, después del cual algunas comisiones de guardianes se acercarán a conversar con el Presidente electo, sobre algunos tópicos referentes al servicio.

Ministerio de Relaciones

El traductor del Ministerio de Relaciones Exteriores, señor Mariano Puga Vega, reasumió ayer su puesto, después de haber permanecido movilizado en las tropas del norte, como teniente de reserva, durante cuatro meses.

CARTERA PERDIDA

A la persona que encontró ayer a las 12½ P. M., un maletín de señorita conteniendo dinero, en el trayecto de la calle Huérfanos a Plaza de Armas esquina Monjitas, se ruega devolverlo en el mesón de esta imprenta. Se dará gratificación.

El Mejor Surtido de Rollos para AUTOPIANOS de 88 notas

PIANOS GAVEAU y ERARD

Cada día es más creciente el éxito de los famosos PIANOS DUO - ART AEOLIAN considerados universalmente como los mejores Pianos Automáticos.

Unicos Representantes:

Casa Weil
Estado 357
SANTIAGO

SANIDAD Y ASISTENCIA SOCIAL

OBSERVACIONES EN APOYO DE UN PROYECTO DE CREACION DE ESTE MINISTERIO

El coeficiente medio de la mortalidad en Chile es el doble de otros países

La asistencia social debe ser una función del Estado

Damos en seguida un resumen del trabajo leído en la Sociedad Médica, el Viernes próximo pasado, por el doctor don Arturo Espina, en apoyo de su proyecto sobre creación de un Ministerio de Sanidad y de Asistencia Social:

"Según datos publicados por la Oficina Demográfica, el coeficiente medio de la mortalidad en Chile, en un espacio de tiempo de 25 años, hasta 1919, era de 30,4 por 1,000, mientras que el de la Argentina era de 16 y el del Uruguay de 12 por 1,000. Basta enunciar esta cifra para comprender la gravedad de nuestra situación, pues tenemos un coeficiente aproximado al doble de la mortalidad de esos países; de modo que si Chile consigue ponerse al mismo nivel que tiene la salud pública de las Repúblicas aquí mencionadas, dentro de su cifra aproximada de 110 mil defunciones, podría economizar fácilmente más de 50,000 vidas por año; lo que traducido en dinero, tasando muy moderadamente en dos mil pesos oro la vida de cada uno de nuestros conciudadanos, equivale a un ahorro de más de cien millones de pesos a la economía nacional.

En un artículo publicado en LA NACION, fundamentando mi proyecto, daba cuenta de una exposición que hizo el Director de Sanidad de Cuba, doctor Tamayo, en un Congreso Médico celebrado en Barcelona a fines de 1910, en el cual dió a conocer el estado floreciente de la salubridad pública de su país como consecuencia de la implantación de las leyes que ordena la higiene.

Es tan grande la transformación de la salubridad pública de mi país, decía el doctor Tamayo, que para mostrarles a los alumnos de medicina, un caso de paludismo, enfermedad antes reinante, había que hacerlo venir de Veracruz y cuando por casualidad aparecía algún caso de viruela, se le llevaba a un Hospital especial, bajo la vigilancia y responsabilidad del jefe de dicho establecimiento, quien quedaba obligado a impedir su propagación, y ahí acudían los alumnos a estudiar el enfermo, considerándolo como un caso raro.

Un día que apareció una ligera epidemia de tifus en la ciudad, la oficina encargada del análisis microscópico del agua potable, encontró que la causa de dicha enfermedad estaba en el defectuoso sistema de regar que usaban los súbditos de la China y aunque se perjudicaban los intereses de éstos, se ordenó la suspensión inmediata de dicho sistema de riego: el Gobierno del Celeste Imperio entabló una reclamación diplomática, pero la epidemia se extinguió y la salud recobró sus derechos.

Las cifras de nuestra mortalidad y este ejemplo del saneamiento de Cuba, nos demuestran, pues, que el mejoramiento de la salud pública de Chile es impostergable y que este mejoramiento no es una utopía, puesto que otros países, en iguales o talvez peores condiciones que la nuestra, lo han conseguido.

Me voy a ocupar ahora de una de las secciones de la Asistencia Social, la cual, a pesar de su enorme importancia, puesto que es una de las plagas más grandes del mundo, los Gobiernos de Chile la mantienen completamente abandonada: "la tuberculosis".

He revisado la cifra de la mortalidad por tuberculosis del Uruguay y de Chile en el año 1918: el Uruguay, tuvo ese año un coeficiente de 1,52 por 1,000 habitantes; Chile, en el mismo año, tuvo 2,52 por 1,000 habitantes. Esta cifra, que por sí sola es alarmante, es pálida ante la verdad: estudiando la mortalidad correspondiente al aparato respiratorio, aparecen en el Boletín Demográfico de ese mismo año, la bronquitis crónica, bronco-neumonia, la neumonía y la pleuresía con un total de 19,111 defunciones, de esta cifra hay 15,301 cuya causa consta sólo de las declaraciones de dos testigos, y ¿quién ignora entre nosotros que los testigos, especialmente nuestros campesinos, dan el nombre de pulmonía a la tuberculosis pulmonar y que la mayor parte de las bronquitis crónicas y de las pleuresías no son otra cosa que afecciones tuberculosas? Algo parecido pasa con la grippe; esta enfermedad tiene la particularidad especial de despertar las afecciones tuberculosas que estaban en estado latente, de modo que los testigos que ignoran estas cosas, declaran como muertos de grippe a muchos tuberculosos; a mi juicio, deben considerarse como tuberculosos por lo menos un 50 por ciento de los que aparecen como muertos por las enfermedades del aparato respiratorio ya mencionadas y considerados como tales sólo por la declaración de testigos, y un tercio o sea un 33 por ciento de los declarados muertos de grippe por este mismo procedimiento; de este modo tendríamos un total aproximado de 18,826 muertos por esta terrible enfermedad, con un coeficiente de 4,64 por 1,000.

La Inglaterra en 1909 tenía un muerto de tuberculosis por cada 1,000 habitantes, y considerando que esta cifra era muy elevada, decretó en 1910 la declaración obligatoria de la enfermedad, y destinó la suma de 40 millones de francos para combatir este flagelo.

En Cuba, en 1910, se destinó un millón de pesos para combatir la tuberculosis en los domicilios, encargándoles este servicio a mujeres educadas ex-profeso para visitar e inspeccionar a cada tuberculoso en su propia casa.

En Nueva York, según una Cartilla contra la tuberculosis repartida en un Congreso Médico de Barcelona, se castiga con una multa de 500 dólares o con un año de prisión a todo individuo que ex- vigilar y hacer cumplir las prácticas anti-tuberculosas.

Todos estos ejemplos nos demuestran que los países civilizados se defienden en forma enérgica de esta terrible plaga; sólo nosotros seguimos impasible ante la pavorosa cifra de casi un 5 por 1,000 (1 muerto por cada 200 habitantes) y seguimos felices creyendo que estamos en el mejor de los mundos.

En vista de esta situación, nosotros, los médicos, tenemos el deber de recordarles a los dirigentes y filántropos que tienen en sus manos los servicios que corresponden a la Asistencia Social, que la ciencia tiene medios para defenderse de las enfermedades; que la lucha contra la tuberculosis es una organización compleja que comprende medidas educativas y de prende medidas educativas y profilácticas, médicas y curativas, leyes y penas que sólo un hombre científicamente preparado puede organizar debidamente; en efecto, la propaganda contra la tuberculosis por medios de folletos, cartillas populares, conferencias en los centros industriales y en las escuelas, en los clubs sociales, etc., la organización de visitas escolares, de colonias marítimas y de montañas para los predispuestos; de dispensarios anti-tuberculosos en toda la República, de Sanatorios marítimos, de montañas y llanuras, de hospitales suburbanos y de visitas domiciliarias; la declaración obligatoria de la tuberculosis, la prohibición de espectorar en el suelo bajo pena de multa, no son cuestiones que puedan resolver con probabilidad de éxito las personas de buena voluntad, llámense filántropos o dirigentes, si no cuentan con la preparación científica indispensable para este objeto.

Esta misma falta de organización que se nota en la lucha contra la tuberculosis se observa también en los otros ramos de la pectore en las calles y se mantiene un cuerpo de policía especial para Asistencia Social; la mortalidad infantil a pesar de las Ligas y Patronatos ,tiene hoy una cifra en los niños menores de un año, que alcanza casi al tercio de la mortalidad general (306 por 1,000); las enfermedades de transcendencial social que aniquilan nuestra raza, asumen proporciones gigantescas, pues, siguiendo el ejemplo del Uruguay, que ha conseguido poner a raya a esta gran plaga social, nos falta una reglamentación científica de la esclavitud blanca.

Yo admiro a los filántropos y personas de buena voluntad que sacrifican su tiempo y su dinero, tratando de aliviar a los desgraciados enfermos; pero creo cumplir con un deber de patriotismo al declarar que, a mi juicio, no es la filantropía, ya sea individual o en forma de Ligas, la que puede salvar a nuestro país. La Asistencia Social no debe ser una caridad, debe ser una función del Estado, debe ser el más sagrado de sus deberes; la filantropía debe ceder su puesto a la acción del Estado porque es más eficiente, tiene más autoridad y tiene más medios económicos para hacer efectiva la defensa de la salud pública.

La creación de un Ministerio de Sanidad y Asistencia Social con un Ministro de carácter y científicamente preparado, que responda ante el país de la vida de sus conciudadanos, que busque las rentas necesarias para mejorar la salubridad pública y que encauce dentro de un plan general todos los elementos dispersos que existen actualmente, como Ligas y Sociedades de Beneficencia, las cuales pasarían a ser útiles auxiliares de este Ministerio, es lo que necesitamos para salvar a nuestra República."

SOCIEDAD EMPLEADOS DE SEGUROS

EL PASEO CAMPESTRE DE AYER

Ayer se llevó a cabo al paseo campestre a la Cisterna, organizado por los miembros de la Sociedad Empleados de Seguros.

Los manifestantes se reunieron a las tres de la tarde, más o menos, en la hermosa quinta denominada El Níspero, donde se había hecho arreglar al efecto un comedor con guirnaldas y flores naturales.

A la hora oportuna el señor Ismael Infante ofreció la manifestación, haciendo votos por la futura prosperidad de la institución.

A continuación usaron de la palabra los señores Federico Stevenson y Tadeo Gordón.

La fiesta se desarrolló en medio de la mayor alegría y cordialidad.

Entre las numerosas personas asistentes notamos la presencia de los señores Luis E. Saistie, Carlos Bensso, Van Buren, y Guillermo Vaccaro, gerentes de diversas casas de seguro, excusando su inasistencia el presidente de la institución, señor Ricardo Montaner.

El paseo se dió por terminado en las primeras horas de la noche.

CAPITALISTA
Viajero zona sur, aceptaría proposiciones negocios, viajes. —X. Ciudad.
2443-D-7

FUNDITO
1,000 cuadras de cerro en el mismo pueblo de Petorca, 6 de riego, cabida para 2,000 ovejas, abundancia en leñas. $ 23,000
— BELLALTA Y SILVA —
Bandera 34. Of. 11

SASTRERIA E. LOPEZ
AGUSTINAS 826
Aviso a mi clientela que mi mozo OSVALDO FIGUEROA está cobrando las cuentas de esta casa, habiendo dejado de pertenecer a mi establecimiento.
Por lo que ruego a mi distinguida clientela no hacer pago alguno.

AUMENTO DEL PODER NAVAL DEL BRASIL

EL GOBIERNO PRESENTA UN PROYECTO DE LEY AL CONGRESO

Ayer se recibió en el Ministerio de Relaciones Exteriores una comunicación de nuestro Ministro en Río de Janeiro, trasmitiendo la noticia de que el Brasil se prepara a aumentar su poder naval, en la forma que establece el programa elaborado en 1904.

Para ésto, ha presentado el Gobierno un proyecto de ley al Parlamento brasileño, pidiendo autorización para adquirir una flotilla de sumergibles y varias unidades para la Escuadra.

Con este nuevo aumento, el Brasil pasa a tener una situación preponderante, por su poder naval, entre todas las naciones del mundo.

EL SERVICIO DE TRENES

SE RESTABLECE EN PARTE

Como se recordará, una de las primeras consecuencias de la huelga última en la zona del carbón, fué la supresión casi total del servicio de trenes.

Las consecuencias calamitosas que esta situación acarreó al comercio y a las industrias, han sido de todos palpadas.

Posteriormente, y gracias a las partidas de carbón que ha recibido la Empresa de los Ferrocarriles desde los Estados Unidos, ha podido mejorarse en parte el servicio de trenes.

Ayer la Dirección de la Empresa, teniendo en vista que el carbón recibido de los Estados Unidos le permite restablecer algunos de los trenes suspendidos, ha dispuesto que desde mañana Lunes se restablezcan la carrera de los trenes 1 y 2; 7 y 8; 5 y 6, en el ramal de Los Andes, y 111 a 112, trenes mixtos y equipaje.

Presupuestos de Obras Públicas

El próximo Martes, a las 10 de la mañana, se reunirá la sub-Comisión Mixta de Presupuestos para continuar ocupándose del estudio del presupuesto de obras públicas.

PRO - PATRIA Y HOGAR
Aléjate del bar si deseas triunfar.

Viajero ofrécese
con capital y responsabilidad, zona sur; acepta negocios o representaciones.—X. Ciudad.
2442-D-7

EXPOSICION AGRICOLA DE OSORNO

CONCURRIRAN A ELLA EL MINISTRO DE HACIENDA Y AGRONOMOS DEL GOBIERNO

Diversos números del programa

Con todo entusiasmo continúa trabajando el directorio de la Cooperativa Agrícola de Osorno, en los preparativos de la Exposición, que habrá de inaugurarse en el curso de la semana entrante en esa ciudad.

El Directorio de la mencionada Cooperativa se ha venido reuniendo frecuentemente a fin de ultimar las bases que habrán de servir de fundamento a este importante torneo, cuyo sólo anuncio ha despertado gran entusiasmo entre los agricultores e industriales de la región.

A esta Exposición concurrirá el Ministro de Industria señor Jaramillo; para cuyo efecto se dirigirá el 8 del mes en curso, a la ciudad de Osorno. Asimismo tomará parte activa en este torneo el señor Roberto Opazo, jefe del Servicio de Agrónomos Regionales.

A los muchos exponentes a este torneo, debemos agregar hoy, entre otro, la casa Weill, que exhibirá algunos pianos eléctricos. Además se hará representar la Sociedad Agrícola del Sur, por los señores Enrique Perry, vice-presidente Carlos Fuenzalida, secretario y por los directores de la Sociedad, señores Luis Urrutia Manzano y Abelardo Rozas; la Feria Izquierdo se hará representar por tres de sus miembros; además, esta misma institución ha acordado un premio para el mejor lote de ganado gordo.

Con respecto a los premios ofrecidos por la Municipalidad de Osorno, la Cooperativa Agrícola propondrá a esta corporación que uno de ellos sea adjudicado a la mejor yunta de bueyes de trabajo y el otro al mejor grupo de tres caballos descendientes de un mismo reproductor y que sean aptos para el servicio del Ejército. El jurado de esta sección será compuesto por una comisión de oficiales, que se designará oportunamente.

Gran importancia se le ha dado al torneo atlético que constituye uno de los mejores números del programa de la Exposición. En él se distribuirán catorce primeros premios, trece segundos y trece terceros para los vencedores del concurso.

Banco Español de Chile

Aumento del capital

Ultimamente los accionistas del Banco Español de Chile, celebraron una junta general y acordaron elevar el capital social de 40 millones de pesos, que es en la actualidad, a 60 millones, mediante una nueva emisión de 200 mil acciones, de un valor nominal de 100 pesos cada una.

Se ha dado preferencia a los actuales tenedores de acciones para que tomen acciones de la nueva emisión, en la proporción de una por cada dos acciones que posean, y se les ha dado un plazo de 90 días, a contar del 20 de Noviembre pasado, para que ejerciten este derecho, pues una vez expirado este plazo, las acciones sobrantes se lanzarán al mercado.

Comité pro-descanso dominical del Barrio Estación

En asamblea general celebrada el Jueves 2 del presente, se nombró la junta de vigilancia para hoy Domingo, compuesta por los siguientes señores: don Pedro Isamat, por la Botería Los Negros, don Andrés Fuentes por La Universal, don Maximiliano Errant por la Sud América, don Albino Cáceres por la Costancia, don Osman Mercado por La Principal y don Marcos Schublin por La República. Estos señores deberán reunirse a las 9 A. M. de hoy, en Delicias 3081.

También se acordó citar a asamblea general extraordinaria para el Martes 7 del presente, a las 9 P. M., en Delicias 3081.

Se encarece la asistencia por haber asuntos de importancia que tratar, relacionados con la buena marcha de la institución.

Exportación de salitre

Durante la última semana se exportaron por los puertos de Iquique y Caleta Buena, 149.374 quintales métricos, que fueron embarcados en los siguientes vapores:

Elm Pam, Apple Branch, ingleses; Santa Teresa y Dépar, americanos; Auyo Marú, japonés, con destino a New York; barca francesa Nord y barca alemana Yerebeck, con destino a Falmouth (Inglaterra) y en los vapores holandeses Depa Parchif y francés Saint Andrés, con destino a Colón.

PRO - PATRIA Y HOGAR
Por ahí... vas mal, vas mal!
Arranca del mal social!

CARBON DE ESPINO
De tallo sin tizones, sacos garantidos de 60 kilos arriba $ 11.50 sin saco, puesto a domicilio.
ÑUBLE 750. — TELEFONO 99, (Matadero)
D-5
4001-5-D

The Chilian Stores
Gath & Chaves Ltd.

Para Primera Comunión
GATH & CHAVES
ofrece el más completo surtido de todos los artículos especiales que necesita un niño o niña en este acto religioso.

¡RETAZOS! ¡RETAZOS!
EL LUNES 6
EN EL
Departamento Tejidos
Nueva e importante Gran Liquidación de
Retazos de Lanas y Algodones
GRANDIOSISIMAS OPORTUNIDADES EN PLENA ESTACION DE VERANO

CADA RETAZO por su precio reducido y la calidad superior de los géneros, es una ocasión realmente interesante.

HAY:

Géneros de lana, colores de gran moda, azul marino y negros, para vestidos de señoras. Gamuzas Stokinet de pura lana, en colores lisos y de fantasía, para abrigos de playa. Lanas inglesas para traje sastre, en rayado a cuadros y jaspeadas. Esponjas de lana para vestidos de señoras, espléndido surtido en colores. Sargas blancas y blancas con rayado de color, especial para trajes de Tennis y Sport.

Velos de hilo de algodón, colores lisos y de fantasía, para vestidos. Crespones de algodón, en colores lisos y de fantasía, para vestidos de señoras. Otomanos de algodón mercerizado, en colores lisos. Céfiros y Vichy en colores rayados a cuadros y lisos.

Brin de hilo crudo, especial para delantales de niños. Escoceses de lana, artículo muy práctico para vestiditos de niñas. Piqués de algodón blanco y Brines en colores lisos. Creas de hilo, especiales para vestidos de señoras, en colores de gran moda.

FORROS, SATINES, POLONESAS, MESALINAS, SEDALINAS, GROS Y LONAS

EL CENSO DE LA POBLACION

UNA PETICION AL PUBLICO Y A LOS AGRICULTORES

Con motivo del próximo censo que debe efectuarse, de la población de nuestro país, se nos ha pedido hacer pública la necesidad que hay en que personas de buena voluntad se presten para desempeñar los cargos de enumeradores, ya que los miembros del Cuerpo de Bomberos, a cuyo cargo está el desempeño de estas funciones, es imposible que lo hagan todo, por el gran número de casas que será necesario recorrer.

Las personas que deseen cooperar en este servicio, pueden avisar por Correo a la casilla N.o 2499, dirigiendo la correspondencia a nombre del "Inspector del Censo".

Para los fines de la instrucción que necesitan las personas que sirvan de enumeradores, se repartirá a éstas unos folletos en que vienen detalladas las funciones que deben desempeñar.

Se nos encarga avisar que, en lo posible, a cada persona se le designará aquella manzana en la cual esté su casa habitación.

Damos a continuación la carta que el Comandante del Cuerpo de Bomberos de Santiago envió a don Alberto Edwards, en contestación a la nota que este señor envió a aquella institución:

"Distinguido señor:

Tengo el agrado de acusar recibo de su atenta nota N.o 206, de fecha 16 del corriente, y por la cual Ud. solicita el concurso del Cuerpo de Bomberos a mi cargo para el levantamiento del censo que se llevará a cabo el 15 del mes próximo.

Mi primera palabra habrá de ser para agradecer en forma sincera y elocuente los elogiosos términos en que dicha nota viene concebida, y me hago un deber en ser intérprete de los agradecimientos de todos los miembros de esta institución.

Dispuesto siempre como se encuentra el Cuerpo de Bomberos a mi cargo, a facilitar toda obra que signifique y traduzca en bien de sus conciudadanos, tiene especial agrado en manifestar a Ud. que se encuentra dispuesto a prestar todo su modesto y desinteresado concurso en esta obra de bien entendido patriotismo, en que usted se encuentra empeñado.

Sólo me resta manifestar a Ud. que los miembros de esta institución quedamos a sus órdenes y esperando se sirva manifestarnos en forma concreta cuáles serían los servicios que Ud. solicita por medio de la atenta nota que contesto.

De usted atento y S. S. —(Firmado): **Luis Phillips**".

Han ofrecido personal para enumeradores del censo de habitantes las siguientes instituciones:

Sociedad de Socorros Mutuos Juan M. Dávila Baeza.

Compañía de Transportes Unidos.

Sociedad de Socorros Mutuos 18 de Setiembre.

A su vez, el Director General de Estadística ha enviado a los agricultores del país la siguiente circular, solicitando su cooperación para el levantamiento del censo:

A mediados del mes de Diciembre debe procederse al levantamiento del censo general de la República, en cumplimiento de una ley que no admite postergaciones, porque responde a una necesidad cada vez más sentida.

Por razones de economía, el Congreso Nacional ha destinado a este objeto una suma en extremo reducida, circunstancia que me ha obligado a solicitar el concurso de todas aquellas personas e instituciones que invisten alguna representación, supliendo así la falta de dinero con la buena voluntad que supongo he de encontrar en todos, por tratarse de una obra de verdadera importancia nacional.

En este sentido, me atrevo a solicitar el concurso de Ud. para que se sirva instruir al personal que ocupa en sus faenas acerca de la conveniencia de suministrar a las comisiones empadronadoras los datos que ellas les pidan, con toda exactitud y con toda honradez. Hay que vencer la injustificada resistencia que encuentra el censo entre la gente de condición humilde, derivado de errores y prejuicios que carecen del menor fundamento.

En seguida, dentro de la industria de su propiedad, Ud. puede dar a las comisiones empadronadoras aquellas facilidades que se relacionan con el mejor cumplimiento de su cometido, ya que, como dejo dicho, se trata de una obra que interesa a la colectividad entera a todos los habitantes del país, sean nacionales o extranjeros, puesto que se trata de conocer la cifra exacta de nuestra población y la variedad de los elementos que la forman.

Puede usted tener la certidumbre de que tal concurso, que en ningún país civilizado se niega a comisiones de esta naturaleza, será debidamente considerado por los poderes públicos, ante los cuales me haré un deber de representar como una demostración del afecto y del interés que a Ud. merecen las cosas de este país.

Dígnese, señor, aceptar con los anticipados agradecimientos por esa cooperación, los sentimientos de consideración con que soy de usted su afectísimo y S. S. — **Alberto Edwards.**

Adicto Civil de Chile en México

Ayer fué nombrado don Jorge Hübner B., adicto civil de nuestra Legación en México.

Centro de Retirados de las Policías de la República

Cítase a todos los miembros de esta sociedad a la gran romería y bendición del estandarte social, que tendrá lugar hoy a las 5 P. M. en el Cementerio General.

Punto de reunión: Capilla del Cementerio General, a las 4.30 P. M.

El Ministro de Justicia e Instrucción Pública

Ayer se dirigió a Valparaíso el Ministro de Justicia e Instrucción Pública, señor Lorenzo Montt. Regresará mañana.

Licencias judiciales

Se han concedido, por el Ministerio de Justicia, las siguientes licencias:

Feriado y un mes al Ministro de la Corte de Iquique, señor Gustavo Sepúlveda; 10 días al promotor fiscal de La Unión, don Mariano Egaña; 2 meses al juez de Tocopilla, don Enrique Barros, y un mes al promotor fiscal de Combarbalá, don Enrique Ramírez.

EDUCACION

Los alumnos del V año de la Escuela de Artes y Oficios

VISITAN AYER NUESTRA IMPRENTA

LOS ALUMNOS DE LA ESCUELA DE ARTES Y OFICIOS, ACOMPAÑADOS DEL DIRECTOR DEL ESTABLECIMIENTO Y PERSONAL DE ESTE DIARIO, EN LA VISITA PRACTICADA AYER A NUESTRA IMPRENTA

En la tarde de ayer tuvimos el agrado de recibir en nuestra casa la visita del Director de la Escuela de Artes y Oficios, señor Ramón Montero Rodríguez, acompañado del ingeniero y profesor de máquinas del establecimiento, señor Juan Gantes, y de 25 alumnos del 5.o año, que terminan el curso de Electricidad y Maquinarias.

Atendidos por el gerente y empleados de la redacción de LA NACION los alumnos visitaron las diversas dependencias de nuestro diario, inspeccionando principalmente los talleres de la Imprenta.

En ellos, los alumnos pudieron ver en todos sus detalles el sistema de nuestras prensas, interesándose por presenciar el funcionamiento de las linotipias y demás maquinarias.

SOCIEDAD PROFESORES DE INSTRUCCION PRIMARIA. — Sesión de asamblea general. — En conformidad con los estatutos de esta institución, los socios se reunirán en asamblea general hoy a las 4 P. M. en la Escuela Olea. Se dará cuenta del estado de la tesorería correspondiente al último trimestre y se tomarán importantes acuerdos relacionados con la marcha de la institución. Por ser esta asamblea ordinaria, no se han mandado invitaciones personales.

PASEO A EL MONTE — La sección deportiva de la Sociedad Profesores de Instrucción Primaria, ha organizado un paseo al vecino pueblo de El Monte. A juzgar por el número de adherentes, promete un gran éxito. Los excursionistas podrán gozar del hermoso paisaje que presenta este pueblo tan cerca de la capital.

Las tarjetas de adherentes dan derecho a pasaje, almuerzo y once y cuyo valor es de $ 6. Podrán tomar parte en este paseo los socios, sus familias y las personas que deseen siempre que sean presentados por un socio o miembro de la comisión.

Las tarjetas pueden retirarse diariamente hasta el Miércoles a las 8 P. M., en Gálvez 622; Escuela Olea, Martínez de Rozas 2669; Visitación de Dibujo, IV Distrito, Rosas 2867; V. Mackenna 120 y 100 A.

El paseo se efectuará el Domingo 12 del presente.

NUEVO PROFESIONAL. —Después de brillantes exámenes ha recibido su título de arquitecto, don José Edison Smith Miller, aventajado alumno de la Universidad de Chile.

Señor José Edison Smith Miller

El señor Smith Miller obtuvo en el Congreso de Arquitectura de Montevideo una medalla de oro y ha demostrado tener especiales aptitudes para su profesión.

CIRCULO DE ARTES Y LETRAS. — Como se ha venido anunciando, hoy a las 4 P. M. se efectuará la velada artística con que el Círculo de Artes y Letras "Carlos Pezoa Véliz", se dará a conocer oficialmente. El programa confeccionado al efecto contiene números de interés, tomando parte en él la señorita Esther Martínez, el señor Pepe Martínez y algunos miembros del Ateneo.

ESCUELA NOCTURNA FEDERICO ERRAZURIZ. — Con motivo de la clausura de las clases en este plantel de educación, los días 29 y 30 del pasado, asistió una numerosa concurrencia a ver los trabajos presentados por los alumnos de la Escuela Nocturna y de la Industrial, la que se retiró muy complacida. Asistieron también los señores Teodoberto Alvarez, Froilán Castro y Alberto Downey, nombrados por la Inspección del ramo para informar sobre el programa alcanzado por los alumnos.

Anteayer celebraron los alumnos la última asamblea del año; uno de los acuerdos tomados fué el de colocar carteles, con motes irónicos y haciendo un llamado a los ciudadanos a que no vendan su voto y cumplan en conciencia sus deberes ciudadanos para el día de las elecciones.

Anoche se sirvió un té y se llevó a efecto un baile íntimo, en el que reinó el mayor entusiasmo. En esta reunión se repartieron los premios y los certificados.

El Miércoles ocho del presente se realizará un paseo a los alrededores de Santiago. Próximamente se avisará la hora y el punto de reunión.

ESCUELA NOCTURNA ANEXA A LA N.o 17. — San Miguel 79. — Se cita a los alumnos de esta escuela para hoy a la 1 P. M., en el local del establecimiento a fin de partir al paseo ya anunciado.

ESCUELA SUPERIOR N.o 3 JOSE GREGORIO ALGOMEDO. — Todo un éxito resultó la velada que organizó la dirección de este establecimiento a fin de allegar fondos con qué subvenir a una serie de necesidades que debe satisfacer nuestra escuela primaria.

Los números del programa se desarrollaron con lucidez.

Muy aplaudida del público asistente fué la obra interpretada por el cuadro dramático "Javier Rebolledo", formado por alumnos de la Escuela Nocturna Benjamín Franklin.

Merecieron los honores del bis la romanza "Forna amore", cantada por la señorita Leontina Rojas, la "Sorpresa", murga preparada por el profesor señor Fuenzalida, con alumnos de la escuela; "E compadre Mateluna", monólogo dicho por el señor I. Vargas y las coplas y zapateo americano a cargo del petite Chaplin, quien hizo reir bastante al público.

JUNTA DE BENEFICENCIA ESCOLAR PRO-CULTURA FEMENINA. — El directorio de esta institución celebró sesión ayer, presidida por don Francisco Landa y con asistencia del señor don Darío Salas, don Walter Riesco, don Emilio Uzcátegui y la pro-secretaria.

Aprobada el acta, fueron admitidas como socias activas, presentadas por la señorita Ercilia Pérez D., la señora Isabela Kirmann de M. y señoritas Ester Hurtado y Julia Villavicencio. Las señoritas Guillermina Silva V. y Valentina Maldagan; los señores Arturo Venegas, Horacio Jaramillo, Jorge Basulto, Alberto Bacciarini, Arturo Fernandois, Amador Abarca, Mendoza, Luis Pino Aler, Armando Ramírez Prado, Leonidas Villarroel J., Agustín Casanueva, Pedro Silva Calderón, Ricardo Riquelme Benavides, Lorenzo Muñoz G. y Diego Rodríguez, presentados por la señora Sara H. de Sota.

Se dió cuenta en seguida:

1.o De haber enviado una nota de agradecimiento por su generosa donación a don Benjamín Bernstein.

2.o Del trabajo realizado ya por las comisiones de prensa y propaganda y de las cantinas y colonias escolares.

3.o De una nota dirigida al Consejo de Asociaciones Pro-Raza y Hogar y de su respuesta adhiriendo la institución a los trabajos del Consejo.

4.o De una nota en que se pide solicitar al Supremo Gobierno el local de la Escuela Superior de Los Piaceres, donde se hospedó el año pasado la colonia escolar de esta institución.

EN LA ESCUELA SUPERIOR DE NIÑAS N.o 24.—Con éxito se realizaron en este plantel educacional los exámenes anuales con que se pone fin a la temporada escolar del presente año.

Llamaron especialmente la atención los cursos del 6.o, 5.o y 1er. año, a cargo de la señora María Morales viuda de Ruiz, Directora del establecimiento, y profesoras señorita Teresa Gallardo y señora Raquel Donoso de González, respectivamente.

Fué asimismo interesante la exposición de labores, la cual demostró el grado de adelanto en que se encuentra esta Escuela. Otra de las secciones dignas de mención es la de Economía Doméstica.

PRO ESTUDIANTES POBRES DE SANTA ELENA.—Un comité de vecinos de esta localidad se encuentra empeñado en la organización de una velada literario-musical que con fines de obtener fondos para los estudiantes pobres de ese sector, se llevará a efecto en el Teatro de la Escuela Federico Errázuriz, el 12 de presente.

Al efecto, se ha confeccionado un interesante programa, en el que tomarán parte algunos estudiantes.

¡CONSTRUCTORES!

Fierro galvanizado cemento, fierro en barras, clavos, alambre, cerrajería, barras de bronce; ofrece a precios excepcionales la "MERCERIA CHILE", Delicias 827, frente al templo de San Francisco.

BRULL, ALCALDE y Co.

SOCIEDAD DE INSTRUCCION POPULAR

Paseo Escolar

Hoy se llevará a efecto el paseo organizado por los profesores de las escuelas Barros Borgoño y Sargento Aldea, al fundo de Conchalí.

La partida será a las 7 desde el Cementerio Católico.

Se recomienda a los alumnos que se retrasen, que podrán tomar carretela en el mismo punto a cualquiera hora.

En la mañana visitarán el Bosque Santiago, volviendo a almorzar a Conchalí. Después de almuerzo se harán distintas clases de juegos atléticos en la cancha del Conchalí F. C.. El regreso se hará después de once, más o menos a las 6 de la tarde.

Quedan invitados a este paseo los directores de la sociedad.

ESCUELA DE DERECHO

Orden en que se rendirán los exámenes

Diciembre 10.— Derecho Romano, (señor Montero). Señores Montero, Navarrete e Irabarren.

Diciembre 27.— Derecho Romano, (señor Navarrete). Señores Navarrete Montero e Iribarren.

Diciembre 21.— Filosofía del Derecho, (señor Guerra). Señores Guerra, Reyes V. y Noguera.

Enero 3.— Filosofía del Derecho, (señor Reyes V.). Señores Reyes V., Guerra y Espinoza.

Diciembre 31.— Economía Política, (señor Noguera). Señores Noguera, Martner y Molina.

Diciembre 17.— Economía Política, (señor Espinoza). Señores Espinoza, Lillo y Hermansen.

Diciembre 13.— Derecho Civil, primer año, (señor Urrutia). Señores Urrutia, Alessandri y Claro Salas.

Diciembre 20.— Derecho Constitucional, (señor Roldán). Señores Roldán, Estévez y Matta Vial.

Diciembre 27.— Derecho Constitucional, (señor Estévez). Señores Estévez, Roldán y Matta Vial.

Enero 6.— Historia del Derecho, (señor Iribarren). Señores Iribarren, Montero y Navarrete.

Diciembre 10.— Derecho Civil, II año, (señor Claro S.). Señores Claro Salas, Urrutia y Alessandri.

Diciembre 31.— Derecho Civil II año, (señor Alessandri). Señores Bahamonde y Dávila.

Diciembre 14.— Derecho Penal, (señor Gallardo). Señores Gallardo, Del Río y Santa María.

Enero 5.— Derecho Penal, (señor Del Río). Señores Del Río, Cabieses y Trucco.

Diciembre 15.— Derecho Penal, (señor Cabieses). Señores Cabieses, Del Río y Vergara Salvá.

Enero 5.— Derecho Internacional, (señor Montaner). Señores Montañer, Guerra y Dávila.

Diciembre 27.— Derecho Internacional, ((señor Guerra). Señores Guerra, Montaner y Santa María.

Diciembre 20.— Economía Social, (señor Hermansen). Señores Hermansen, Espinoza y Molina.

Diciembre 20.— Derecho Civil, III año, (señor Dávila). Señores Dávila, Bahamonde y Alessandri.

Diciembre 29.— Derecho Civil, III año, (señor Bahamonde). Señores Bahamonde, Dávila y Alessandri.

Diciembre 10.— Derecho Procesal I año, (señores Echeverría y Trucco). Señores Echeverría, Trucco y Maira.

Diciembre 20.— Derecho comercial, (señor Barceló). Señores Barceló). Señores Barceló, Palma y Vergara Salvá.

Diciembre 24.— Derecho Comercial, (señor Vergara Salvá). Señores Vergara Salvá, Barceló y Palma.

Enero 5.— Derecho Comercial, (señor Palma). señores Palma, Barceló y Vergara Salvá.

Diciembre 17.— Derecho de Minas, (señor Lillo). señores Lillo, Espinoza y Hermansen.

Diciembre 27.— Derecho de Minas, (señor Aldunate). Señores Aldunate, Del Río y Dávila.

Diciembre 28.— Derecho Procesal, II año, (señor Maira). Señores Maira, Echeverría y Trucco.

Diciembre 16.— Derecho Administrativo, (señor Iribarren). Señores Iribarren, Díaz Lira y Matta Vial.

Diciembre 23.— Derecho Administrativo, (señor Díaz Lira). Señores Díaz Lira, Iribarren y Roldán.

Alumnos de clases privadas

Diciembre 12.— Derecho Romano, señores Navarrete, Montero e Iribarren.

Diciembre 10.— Filosofía del Derecho, señores Guerra, Reyes V. y Cumming.

Diciembre 28.— Economía Política, señores Noguera, Espinoza y Martner.

Diciembre 17.— Derecho Civil, primer año, señores Bahamonde, Alessandri y Claro Salas.

Diciembre 11.— Derecho Constitucional, señores Roldán, Estévez y Matta Vial.

Enero 3.— Historia General del Derecho, señores Iribarren, Montero Clovis y Grossi.

Diciembre 23.— Derecho Civil, segundo año, señores Bahamonde, Alessandri y Claro Salas.

Diciembre 13.— Derecho Penal, señores Gallardo, Del Río y Trucco.

Diciembre 30.— Derecho Internacional, señores Montaner, Guerra y Castro Ruiz.

Enero 5.— Economía Social, señores Hermansen, Espinoza y Martner.

Diciembre 24.— Derecho Civil, tercer año, señores Bahamonde, Alessandri y Claro Salas.

Diciembre 11.— Derecho Comercial, señores Barceló, Palma y Vergara Salvá.

Diciembre 16.— Derecho Procesal, primer año, señores Maira, Echeverría y Trucco.

Diciembre 31.— Derecho de Minas, señores Lillo, Aldunate y Santa María.

Diciembre 24.— Derecho Procesal, segundo año, señores Maira, Echeverría y Trucco.

Diciembre 17.— Derecho Administrativo, señores Díaz Lira, Iriba y Matta Vial.

Enero 7.— Medicina Legal, señores Del Río, Alessandri y Cabieses.

Enero 6.— Hacienda Pública, señores Martner, Molina y Bianchi (Gualterio).

UNIVERSAL CATOLICA

Diciembre 30.— Derecho Romano, señores Navarrete, Montero y Cumming.

Diciembre 17.— Filosofía del Derecho, señores Guerra Reyes V. y Cumming.

Diciembre 10.— Economía Política, señores Noguera, Espinoza y Urzúa.

Diciembre 27.— Derecho Civil, primer año, señores Bahamonde, Alessandri y Ureta.

Diciembre 17.— Derecho Constitucional, señores Roldán, Estévez y Cifuentes.

Diciembre 14.— Historia del Derecho, señores Iribarren, Montero (Clovis) y Grossi.

Enero 6.— Derecho Civil, segundo año, señores Bahamonde, Alessandri y Alliende.

Diciembre 20.— Derecho Penal, señores Gallardo, Del Río y Cumming.

Diciembre 13.— Derecho Internacional, señores Guerra, Montaner B. y Walker.

Diciembre 27.— Economía Social, señores Hermansen, Lobos y Martner.

Enero 4.— Derecho Civil, tercer año, señores Bahamonde, Alessandri y Ureta.

Diciembre 14.— Derecho Procesal, primer año, señores Maira, Echeverría y Lira.

Diciembre 28.— Derecho Comercial, señores Barceló, Palma y Vergara Salvá.

Enero 3.— Derecho Procesal, segundo año, señores Maira, Echeverría y Lira.

Diciembre 18.— Derecho Administrativo, señores Díaz Lira, Iribarren y Cumming.

Anemia, Neurastenia, Debilidad general, Impotencia, Lactancia escasa, Granos y manchas de la cara provenientes de digestiones difíciles o disturbios mensuales de las mujeres débiles.

STHENOGEN

Galasso Colavo pe

Recomendado por notabilidades médicas del país.

Se vende en toda buena Botica.

Gran Baratura

de trajes y sombreros modelos. Se realizan vestidos de velo desde 30 pesos.

MAISON DE BLANC

267 SAN ANTONIO 267

GRAN SORTEO "HORNIMAN"

Con fecha 2 del presente y ante el **NOTARIO PUBLICO DON SELEUCO GUTIERREZ**, se llevó a efecto el sorteo de $ 3,000, correspondiente al mes de Octubre último, con que el exquisito **TE "HORNIMAN"** favorece todos los meses a sus consumidores.

ACTA DEL SORTEO DEL "TE HORNIMAN"

"En Valparaíso, República de Chile, siendo las dos y media P. M. del dos de Diciembre de mil novecientos veinte, ante mí, Seleuco Gutiérrez, Notario Público y de Hacienda y los testigos que se nombrarán a la conclusión, en el local de su oficina, calle de Prat N.o 109, altos, tuvo lugar el acto del 22 SORTEO MENSUAL, con que el TE HORNIMAN" obsequia a sus favorecedores, en presencia de don Armando Fernández, encargado para este acto por el "Té Horniman", y de varios tenedores de boletos y espectadores, que suscriben la presente acta.—El Sorteo asciende a la suma de Tres mil pesos, suma que se reparte en los siguientes premios: Uno de a un mil pesos; cinco de a cien pesos; diez de a cincuenta pesos y cien de a diez pesos.—Salieron premiados los siguientes números:

CON DIEZ PESOS, LOS NUMEROS: 36723, 10856, 40898, 12010, 39313, 8731, 17244, 44246, 18159, 40660, 19836, 16085, 22300, 43273, 24338, 20894, 44045, 22481, 6063, 15321, 2376, 21209, 4716, 31067, 20183, 11714, 4389, 24776, 29047, 15200, 34595, 6273, 10717, 12444, 23791, 39102, 43451, 15532, 10280, 15329, 3034, 17485, 24879, 16499, 44681, 28500, 40138, 41278, 16343, 2440, 39586, 6655, 26995, 10506, 18938, 2181, 43775, 33462, 23523, 35401, 17128, 30282, 42056, 15450, 3867, 20562, 43650, 22449, 36747, 6390, 28889, 35102, 41753, 11937, 42545, 31285, 13127, 11961, 19346, 11925, 16775, 28964, 42108, 41676, 24323, 17141, 3366, 10274, 28823, 36791, 41658, 15653, 8146, 33401, 6268, 43105, 19829, 7124, 18632, 21632.

CON CINCUENTA PESOS LOS NUMEROS: 44461, 18939, 10629, 40285, 30845, 19946, 24486, 5690, 11104, 17772.

CON CIEN PESOS LOS NUMEROS: 44002, 15425, 43031, 21245, 39125.

Y CON UN MIL PESOS, EL NUMERO 9641, PERTENECIENTE AL SEÑOR SANTIAGO CLAVERO O., RESIDENTE EN LA CALERA.

Se deja constancia de que se han publicado avisos en los diarios de este puerto, Santiago, Concepción, Valdivia, San Felipe, Coquimbo y Taltal. En comprobante se levanta la presente acta, ante los testigos instrumentales, don Jovino Sotomayor y don Carlos Marcoleta, subscribiéndola también el señor Fernández, y las espectadoras señoritas Carolina Carrasco, Laura Lineros, Ester Carrasco, Leonor Puente, y los señores Oscar H. Godoy y Salvador Lucero S. Se dió copia, pagándose por impuesto un peso, en su acta original que dejo protocolizada al final del protocolo corriente, entre los documentos de su clase, bajo el número doscientos treinta y seis.—DOY FE.—A. Fernández S.—S. Lucero S.—Carolina Carrasco M.—Ester Carrasco.—O. H. Godoy, Leonor Puente, Laura Lineros.—J. Sotomayor.—C. Marcoleta Araya.—Seleuco Gutiérrez, N. P. y de H.

CONCUERDA CON EL ACTA ORIGINAL ESTA PRIMERA COPIA, QUE DOY EN EL MISMO DIA DE SU OTORGAMIENTO.—SELEUCO GUTIERREZ, N. P. Y DE H.

Salieron favorecidos con los más altos premios, los siguientes números:

CON $ 50.00

N.o 44461.—Ana Vera, Santa Elena.
" 18939.—Olegario Aguirre, Freirina.
" 10629.—Carlos Konggi, Antofagasta.
" 40285.—P. Concha, Valparaíso.
" 30815.—Ana Beltrand, Santiago.
N.o 19946.—Carlos Armijo, Freirina.
" 24486.—C. Ramírez, Concepción.
" 5690.—Neftalí Cárdenas, Osorno.
" 11104.—J. I., Iquique.
" 17772.—Tito Illanes, Ovalle.

CON $ 100.00

N.o 44002.—Clara Alquer, Valparaíso.
" 15495.—B. G., Coquimbo.
N.o 43031.—A. Alvarado, Valparaíso.
" 21245.—Mercedes Gómez, Talca.
N.o 39125.—P. Fernández, Valparaíso.

CON EL GORDO DE $ 1,000.00

N.o 9641.-Santiago Clavero, La Calera.

Los números premiados pueden cobrarse en las siguientes partes:
Los de Valparaíso, Establecimiento Horniman, Blanco 96|102.
Los de San Felipe, Santiago, Concepción, Valdivia, Punta Arenas, Antofagasta, Tocopilla, Taltal, etc., etc., en la Casa Williamson y Co.
Los de Coquimbo, donde Virgilio Hnos. y Co.
Los de Tacna, donde Cánepa Hnos y Co.
Los de Iquique, en la Soc. Com. Harrington Morrison y Co.
Los de Arica, donde G. P. Finlayson.

Consuma Ud. este delicioso "TE HORNIMAN", guarde sus envases, canjéelos por boletos y gane un premio en el sorteo de [illegible] Nuevo, que se llevará a efecto ante un Notario Público.

JUNO
HOME LAMP

A los veraneantes

— DE —

CAMPO y PLAYAS!

Aviso que tengo siempre un gran e interesante surtido, recien renovado, en artículos como:

LAMPARAS a parafina, de pie, de la afamada marca belga "Sepulchre".

LAMPARAS a parafina, de pie, marca Miller y Co.

LAMPARAS a parafina, de colgar, marca "Revolución" (belga), la mejor para campo.

LAMPARAS a parafina de pared.

LAMPARAS de acetileno.

FAROLES a parafina, modelos especiales para campo.

LINTERNAS a aceite, a precios muy rebajados, gran surtido.

ANAFES Y COCINAS a parafina "Llama Azul", muy cómodos y prácticos, de manejo sencillo.

ANAFES a presión "Primus". Anafes a espíritu.

Precios muy convenientes. Pídanse datos:

LAMPARERIA BELGA

— DE —

JUAN SEYLER

SANTIAGO :-: MANUEL RODRIGUEZ 71 :-: AHUMADA 72
CASILLA 1645 :-: TELEFONO INGLES 1788
VALPARAISO: CONDELL 848-N

LECHE DE MAGNESIA

Purgante suave y antiácido por excelencia, superior a la extranjera. Exija nuestra marca en todos la boticas

LABORATORIO CHILE.—Santiago

San Isidro 261. Gran ocasión

Realización asombrosa de muebles de lujo en estilos nuevos. Amoblados de morcillón, estilo americano, con mesa de centro $ 69.

Gran Fábrica Inglesa de Muebles de Mimbre establecida el año 1902. Unica que ha obtenido grandes premios de honor y primeros premios en todas las exposiciones.

SAN ISIDRO 261

8-D

PARABRISAS

especiales para FORD, realizo:

DELICIAS 2474

D-7

PATENTES DE INVENCION

Al Ministerio de Industria y Obras Públicas se han presentado los siguientes inventores pidiendo que se les conceda patente de privilegio por los inventos que se indican:

La firma **N. V. NETHERLAND COLONIAL TRADING Co.**, de Bruselas, para "Mejoras en los componentes destinados a la impregnación y conservación de las maderas".

Se da este aviso en cumplimiento de las disposiciones reglamentarias correspondientes y a los efectos de las oposiciones o reclamos que pudieran presentarse.

J D

EL JEFE DE LA OFICINA DE PATENTES DE INVENCION

LEÑAS SECAS

Espino, corta, saco . . .	$ 5.00
Espino, 100 kilos	8.50
Alamo, 300 palos	2.00
Carbón espino saco grande, granado	12.00
Otro buena clase	11.00
Blanco	6.00
Afrecho, 100 kilos	14.00
Saco	6.00
Afrechillo, 46 kilos . . .	8.00
Maíz, 100 kilos	31.00
Pasto colisa	2.40
100 kilos	7.50

Muy buena clase, ofrece **"LA GRANADINA"**

Avenida Matta 1460. Teléfono 113, Parque.

5-D

SE COMPRA

un carratoncito de mano que sea liviano

GELLONA Hnos.

PUENTE 540

"FABRICAS UNIDAS DE CATRES" S. A.

En conformidad al artículo 33 de los Estatutos, se cita a Junta General Ordinaria de accionistas para el Sábado 18 de Diciembre de 1920, a las 4 P. M., en la Oficina de la Gerencia: Bolsa de Comercio de Santiago, oficina 338, cuarto piso.

El objeto de la reunión es dar cuenta del Balance y Memoria anual.

Santiago, 6 de Diciembre de 1920.

FRANCISCO GARCIA PAZ,
Presidente.

"Fábricas Unidas de Catres" S. A.

TRANSFERENCIA DE ACCIONES

De acuerdo con los Estatutos, el Registro de Accionistas permanecerá cerrado desde el 6 hasta el 18 de Diciembre de 1920, inclusives.

Santiago. 6 de Diciembre de 1920.

ENRIQUE MARTINEZ M.,
Director-Gerente.

CAMION

FORD

Vende Compañía Industrial "El Volcán", Bandera 60, oficina 9.

SI UD. NECESITA!!!

Una instalación de Acetileno.
Un Gasómetro Automático o no Automático.
Refaccionar su instalación de Acetileno.
Transformar su generador no Automático.

SI UD. NECESITA!!!

Baños para guaguas o para niños.
Baños grandes corrientes.
Baños Americanos.
Lavaplatos.
Lámparas a Carburo para minas.
Lámparas a Carburo para su casa.
Focos de Acetileno para faenas nocturnas.
Calentadores a leña o a gas.
Filtros franceses para agua.
Ventiladores Standart.
Refrigeradores patentados.
Mangueras de goma y metálicas.
Tarros basureros y botaguas.
Regaderas para jardines.
Pistones para riego.

DEBE PEDIRLOS UNICAMENTE EN LA

"ACETILENA"
Casa Andrés Dubois

porque Ud. comprará un artículo de calidad superior a precio más bajo, y con más garantías que en cualquiera otra fábrica.

Los pedidos de Provincias son atendidos con esmero y prontitud.

Catálogos y datos, presupuestos,

ANDRES DUBOIS

INGENIERO-CONSTRUCTOR

Casilla 291, Santo Domingo 1077, casi esquina Bander.

SANTIAGO

Arriendo del Fundo «Coiron»

DE LA JUNTA DE BENEFICENCIA DE SANTIAGO

El Martes 4 de Enero de 1921, a las 4 P. M., se rematará el arriendo del

FUNDO "COIRON"

situado en el departamento de Petorca.

Mínimum: $ 35,000 anuales

Bases y antecedente en la Tesorería de Beneficencia, Monjitas 695, de 2 a 5 P. M.

LUIS LIRA LUCO
Tesorero

TERRAJAS AMERICANAS

PARA PERNOS

"LIGHTNING" - "GREEN RIVER"

TERRAJAS AMERICANAS PARA CAÑERIAS

ADEMAS:

Un constante y variado surtido en herramientas para mecánica.

Ofrece a precios sin competencia:

MERCERIA SANTIAGO

Ahumada 368 - 376 :-: Casilla 97-D
Teléf. Ing. 1953

¡QUE CALOR!

Refresca la sangre y apaga la sed nuestra

SAL DE FRUTAS

Laxante, efervescente y agradable. Análoga a la de Eno. Exija nuestra marca en todas l s boticas.

LABORATORIO CHILE

AVENIDA ECUADOR 3575 — SANTIAGO

Azúcar Granulada

ENTREGA INMEDIATA

OFRECEN

GELLONA Hnos.

Puente, 540

¡POR EL VAPOR "ORDUÑA"

HEMOS RECIBIDO

ULTIMAMENTE

PARA LA SECCION CABALLEROS

BATAS. Para la casa, en magnífico género de seda floreado.

SALIDAS. De baño, un enorme y variado surtido en colores y calidades.

GUARDAPOLVOS. En fina alpaca de lana, y en consistente brin de hilo.

ZAPATILLAS. Para baño, colores diferentes.

CAMISAS. De tusor de seda, marca "Cotella", con dos cuellos, muy apropiadas para el verano.

PIJAMAS. De finísimo tusor de seda, adornados con lindos alamares.

CHALECOS. Para frac, en género de seda y piqué de hilo; últimos estilos.

CALCETINES. De seda, punto y talón entretejido.

CORBATAS. Inglesas tejidas, colores de refinado gusto, muy consistentes.

BUFANDAS. De purísima seda, colores sobrios y de muy buen gusto.

CUELLOS. Aplanchado, marcas inglesas, formas y colores diferentes.

CUELLOS. Sueltos de Sport, redondos y puntudos, de puro hilo.

-:- ARTICULOS SPORT -:-

TRAJES. Ambos, en fresco género trasparente, corte inglés inimitable.

TRAJES. Ambos en franela gris, especiales para playa.

PANTALONES. Blancos y crema, en insuperable franela de lana.

PANTALONES. De montar, en piel blanca, gabardina de lana y en Kaki café.

CORBATINES. Blancos, ingleses, para traje de montar.

POLAINAS. Especiales, marca Fox, de pura lana.

TRAJES. De baño, jersey sarga, de algodón, mamelucos y calzoncillos.

GORRAS. De goma, para el baño, imprescindibles para el caso.

Visite nuestras magníficas y sujestivas exposiciones, de la mayoría de los artículos mencionados, que iniciaremos mañana Lunes.

STRUTHERS Y Mc. ROSTIE

ALMACENES INGLESES

Estado Esquina Huérfanos

Para comprar o vender

FUNDOS VALIOSOS

Y NEGOCIOS AGRICOLAS GRANDES

Diríjase Ud a

ALEJANDRO GREENE CRUZAT

Abogado y Corredor de Comercio

Teatinos 86 - Casilla 3722 - Teléfono 313 - Santiago

Casimires Ingleses Finos

Ofrecemos una gran partida recién llegados, lanas peinadas en azul y negro (50 calidades) a los siguientes precios: $ 46, $ 45, $ 41, $ 38, $ 36, $ 32 y

$ 29 50 el metro

RODRIGUEZ y RAMIREZ

AGUSTINAS 1052, entre Ahumada y Bandera

Recibimos para la Pascua

COHETES
MEDIAS
BUDINES

Y UN GRAN SURTIDO DE

Chocolates y Confites Finos

WEIR y Co.

Casilla 613 - Estado 398 - Teléfono 206 - Santiago

PRO-PATRIA Y HOGAR

Las víctimas del alcohol y de los males sociales formarían en Chile un Ejército de más de quinientos mil hombres.

LA RIOJANA

ESTADO N.o 64 - 72. — MARTINEZ BLANCO Y Cía.

Gran Rebaja de Precios

EN TODOS NUESTROS ARTICULOS EN GENERAL

Espumillas 1/2 seda, lindos colores, metro .	$ 5.—
Crep Georget de hilo, metro.	6.50
Velo de hilo en colores metro.	3.50
Velo de hilo, ancho 100 c/m, metro.	2.80
Velo de hilo, lindos dibujos, metro.	3.50
Percala, varios pintados	1.80
Crepé pintados, metro .	2.—
Muselinas, lindos dibujos, metro.	2.80
Brillantina bl. clase extra, metro.	2.90
Piel blanca a $ 5. 4.50, 4 y. 350 metro.	
Damasco para mantel 1.80 c/m, metro. . .	8.50

Espumillas de seda, Charmeuse, tafetanes, Rasos, Jersey de Seda y muchos otros artículos.

Sección Alfombras

en alfombras especiales para campo y hoteles liquidamos una gran partida:

Alfombras Pelate Japonés 2 por 3 yardas $ 36 c/u, 3 por 4 yardas $ 70 c/u., 1 por 2 yardas $ 10 c/u., 70 por 125 6.50 c/u.

Alfombras Natte de Jonc 2 por 3 yardas $ 45 c/u., 3 por 4 yardas $ 90 c/u.

Alfombras Gergón, 3 por 3 1/2 yardas $ 60, 3 por 4 $ 70, 4 por 4 1/2 $ 85.

Cojines en satín y cretonas liquidamos a 4.50 y 3.20 c/u.

Cojines de seda a 8 y 6.50 c/u.

En alfombras finas ofrecemos el mejor surtido en plaza.

Martínez, Blanco y Cía.

FARMACIA "OTERO"

MERCED 387

Ampolletas Serosthenyl Bouty..	$ 6.90
Ampolletas Tiodina Coquet..	6.80
Emetina Clin..	6.50
Solución adrenalina grande..	11.40
Supositarios Midy..	5.40
Cápsulas Fitina..	6.00
Grageas de Hecquet..	4.80
Píldoras Witts..	2.50
Novarsenobenzol Billon, serie..	27.00

DESCUENTOS ESPECIALES PARA BOTICAS

2444-D-5

Géneros para Señoras
Casimires para Caballeros
Brines, Kakys
Antes de hacer sus compras, consulte nuestros precios
Casa Delporte
689 - Bandera - 693

LA LEY DE CAMINOS

PARA SU CUMPLIMIENTO, SE NECESITARIAN EL AÑO PROXIMO, 200,000 PESOS

Nota enviada por la Comisión al Ministerio

La comisión encargada del cumplimiento de la Ley de Caminos, ha enviado al Ministro de Industria y Obras Públicas, la siguiente nota:

Señor Ministro:

Por decreto del Ministerio de Industria y Obras Públicas N.o 2201 de fecha 16 de Diciembre, se nombró una comisión compuesta por los señores:

Director General de Obras Públicas.
Director General de los Ferrocarriles del Estado.
Director General de Correos.
Director General de Telégrafos.
Jefe del Estado Mayor General del Ejército.
Presidente de la Sociedad de Minería.
Presidente de la Sociedad de Agricultura.
Inspector General de Puentes y Caminos e
Inspector General de Geografía de esta Dirección, para que practicase el estudio del plan de caminos a que se refiere el artículo 11 de la Ley de Caminos, que en aquella fecha pendía de la resolución del Soberano Congreso, y que fué promulgada con el N.o 3611, el día 5 de Marzo del presente año.

La citada comisión que firma la presente, formó el plan que adjunto se acompaña, tomando en cuenta la necesidad que existe en mejorar y conservar los principales caminos de la República desde los puntos de vista comercial, industrial, agrícola y estratégico, considerando en primer lugar el camino longitudinal desde Tarata a Puerto Montt.

Para la formación de este plan, se estudió cada provincia en particular, indicando en cada una de ellas los caminos de mayor importancia, de acuerdo con los datos que al respecto existían en la Inspección General de Puentes y Caminos de la Dirección de Obras Públicas, en los diferentes servicios de la administración pública y en las corporaciones particulares que se hallaban representadas en la citada comisión.

El resultado de dichos estudios se ha consignado en las listas por departamentos de los caminos principales considerados en el plano; listas que concuerdan con los planos que se acompañan, en los que se ha indicado con tinta negra el camino longitudinal y con tinta roja los demás caminos principales.

Además, como dato ilustrativo, la comisión estimó conveniente acompañar en cuaderno separado la lista de los mismos caminos, clasificados por comunas, para cumplir así lo dispuesto por el artículo 28 de la citada ley, referente a la forma de inversión de los fondos que produzcan las entradas fijas que consulta y que dice en la parte pertinente: 2.o Atendiendo a la distribución hecha por la Junta Departamental; b) El uno por mil establecido en la letra c) del artículo 25 en los caminos dentro de la comuna en que se devengue el impuesto.

La comisión ha creído también conveniente hacer presente a US. que, en vista de la escasez de fondos para dar principio al cumplimiento del objetivo que se propuso la nueva Ley de Caminos, sería indispensable, para precisar datos financieros, calcular previamente el costo aproximado de los caminos elegidos, y para ello sería necesario consultar en el presupuesto de la Nación, para el año próximo, la suma de doscientos mil pesos ($ 200.000).

Con estos datos reunidos, se podrá proponer un proyecto de reforma de la ley, en lo que se relaciona con el costo del primer establecimiento de los caminos, que permita ejecutar de una vez y en corto plazo, una red principal de caminos, asegurándose el ahorro de mucho dinero y el buen éxito de las obras por la contratación de grandes extensiones con contratistas especialistas en el ramo.

Dios guarde a US. — (Fdos.): Gmo. Illanes B. — J. Gandarillas. —Ernesto Ríos Talavera.—M. Anabalón, coronel, sub-jefe del Estado Mayor General. — Luis E. Cifuentes.

La administración de justicia en Valparaíso

Algunos comentarios

Con motivo de haber circulado en Valparaíso la noticia que el señor Ministro don Roberto Alonso solicitará otro mes más de licencia, después de haber cumplido un permiso anterior, se ha dicho que la Corte de Apelaciones de ese puerto ha vuelto a encontrarse con las dificultades inherentes a la falta de Ministros.

Los trámites a que dará lugar esta petición de licencia, se dice, traerán la perturbación consiguiente al proceso de los subversivos, pues, se estima que al concederle la nueva licencia al señor Ministro Alonso, es posible que la designación de reemplazante no recaiga en el señor Quijada, quien lo reemplazó anteriormente.

Todo esto forzosamente ha de reflejarse después en las causas en tabla, cuyo número se dice es enorme.

Según informaciones que hemos recibido de Valparaíso, este orden de cosas ha provocado una verdadera alarma en los Tribunales de Justicia.

Refiriéndose a esta situación, un profesional del vecino puerto, ha manifestado a un órgano de publicidad, lo siguiente:

—Muy sensible es que estos argumentos numéricos que prueban la necesidad de una segunda sala en nuestra Corte de Apelaciones, no tengan eco en Santiago que se encuentra tan cómodo con sus numerosas salas y con sus cinco Juzgados de Letras que todavía van a incrementarse con un sexto.

No se quiere reconocer en Santiago que, moralmente, Valparaíso es la capital comercial de la República: aquí hoy muchos más Bancos que allá; aquí están radicadas las oficinas principales de casas que en la capital sólo mantienen representaciones o agencias; aquí están los juicios de aduana cuyo número no hay repartición metropolitana que pueda igualarlo; aquí están los juicios sobre patentes, sin competencia alguna, más numerosos que en Santiago, y sin embargo ha sido necesario que se levanten voces en el Senado de la República para obtener el mes pasado, siquiera un Ministro suplente...

Los miles de causas en estado de tabla, son una manifiesta denegación de justicia por el retardo en aplicarse, y de esto, como tantas veces lo ha repetido la prensa local, no tienen la culpa los magistrados de Valparaíso, cuyos sacrificios todos conocemos y aplaudimos, sino los Poderes Públicos que no oyen los clamores de Valparaíso, cuando pide mejoramiento de sus servicios de primer puerto de la República.

Estos son los comentarios que oímos todos los meses, desde el día que la secretaría de la Iltma. Corte da a la publicidad el fatídico número de causas en estado de tabla que viene subiendo pavorosamente ante la desesperación de abogados y litigantes.

Reapertura de la Exposición Salinas

En los salones del Club de Estudiantes, Ahumada 73, se ha reabierto la exposición de las obras del maestro Salinas Astudillo, pintor detenido cuatro meses en la Penitenciaría, por creérsele complicado en el proceso llamado "de los subversivos".

Como recordará el público, la segunda Sala de la Corte de Apelaciones, confirmó el auto por el cual se ordena poner en libertad a Salinas y a todos los obreros y estudiantes procesados.

El maestro Salinas Astudillo expone cerca de cuarenta telas, muchas de ellas ejecutadas durante su larga estadía en la Penitenciaría. Entre éstas, sobresalen las llamadas Siberia, Patio de Ejecuciones de la Penitenciaría, Rincón de la Galería de los Subversivos, Puesta de Sol en la Galería Doce, Celda del estudiante P. L. Ugalde, y los retratos de sus compañeros de prisión: el malogrado poeta Domingo Gómez Rojas, el estudiante Juan Gandulfo y el obrero J. Valiente.

Han contribuido al éxito de esta exposición, cuyo fin es por demás simpático y altruista (ayudar a las familias de los obreros presos) los pintores Letelier, Issamit, R. Gilbert, J. Rubio, Isaías, U. Vásquez, H. Barrientos y L. Guevara. Posiblemente cooperen también a esta exposición W. Vila y O. Millán.

Como lo decimos, el producto total de esta exposición es a beneficio de las familias de los obreros que han sufrido esta larga prisión, mientras se instruía el citado proceso.

La exposición permanecerá abierta hasta el día 12 de Diciembre, fecha en que será clausurada.

La entrada es libre.

Sociedad Unión Comercial

El directorio de esta sociedad celebró sesión presidida por don Alberto Bacciarini, con asistencia del vicepresidente señor Daniel E. Vial; tesorero señor Horacio Leiva; directores, señores: E. Cousiño, A. Grez, D. López Ossa, R. B. Quijada, J. Ramsay, G. Rocco, A. Rojas Alvarado, J. M. Rossier, C. Salinas O., A. Vigneaux M. y el secretario señor R. Jara C.

Excusó su inasistencia el señor R. Hudson.

Después de leída y aprobada el acta de la sesión anterior, el señor presidente hizo ver la conveniencia de dejar constancia en las actas, de las actuaciones de la mesa en representación de la sociedad en actos públicos, para la historia social, como, por ejemplo, en la manifestación llevada a cabo en honor del señor Benjamín Mardones, en la que pudo apreciar la complacencia del Ministro de Instrucción, señor don Lorenzo Montt y de don Guillermo Subercaseaux, por el papel que actualmente está desempeñando la sociedad para el desenvolvimiento de sus finalidades, y por su progreso alcanzado.

Se dió cuenta de haberse constituído la Comisión de Cooperativa de Consumo, quedando designados presidente y secretario, los señores Emilio Cousiño y Alfonso Grez, respectivamente.

Entre otros se tomaron los siguientes acuerdos:

Pagar, en conformidad con el informe del abogado de la sociedad, las cuotas mortuorias correspondientes a las familias de los socios fallecidos, señores Florencio del Campo $ 10,120 y Delfín Montenegro $ 10,120.

Pasar a la Comisión Calificadora las solicitudes de incorporación de los señores Carlos Dahm Lagos y Luis H. Carmona.

Aceptar como socio activo a don Carlos Güemes Blanco.

Por haberse concluído el estudio de las bases para la explotación de los servicios sociales, se acordó pedir propuestas.

NEOSALVARSAN
ALEMAN (legítimo)
$ 38 SERIE
La inyección falsificada, quiere decir la muerte de quien la usa.
Adquiera del importador directo.
COMPAÑIA GENERAL COMERCIAL
(Importadores)
MORANDE 350

EJERCITO Y ARMADA

COMANDANTE DEL "ELICURA". — Ha sido nombrado comandante del escampavía "Elicura", el capitán de corbeta señor Ricardo H. Dueñas.

LICENCIAS.— Al piloto de fragata señor José Caro y Bach, se le han concedido dos meses de licencia por motivo de salud.

Por igual causa se le concedió un mes de permiso al teniente 2.o de la Armada, señor Osvaldo Merino.

MAUSOLEO SOCIEDAD INVALIDOS VETERANOS DE LA GUERRA DEL 79. — La Comandancia General de Armas de Cautín, ha ordenado construir un mausoleo para la Sociedad de Inválidos y Veteranos de la Guerra del 79.

LA MUTUAL DE LA ARMADA. —En el sorteo de bonos efectuado por el Directorio de la Mutual de la Armada, en presencia del notario don Arturo Bascuñán Cruz, correspondiente a Noviembre último, resultaron favorecidos los siguientes, con mil pesos:

El bono N.o 5720, de 20 años, del soldado Marcos Godoy, del Regimiento Infantería Lautaro N.o 10 y el bono N.o 3659, de 20 años, de don Roberto Ugalde Molina, socio del Club Naval.

PETICION DENEGADA. — Ha sido denegada la petición de reincorporación al servicio de la Armada del ex-teniente 2.o señor Ernesto Raby.

RETIRO. — Se ha concedido su retiro de la Escuela de Ingenieros de la Armada al cadete de planta, señor Esteban Postil O.

ASPIRANTES A CONTADORES. — Los aspirantes a contadores, señores Julio Olguín y Dante López, pasarán a prestar sus servicios en el Regimiento Tacna y Escuela de Caballería, respectivamente.

INDULTOS. — Se ha conmutado en un año de presidio la pena de muerte a que se encontraban condenados el conscripto del Regimiento de Artillería de Campaña N.o 3, Chorrillos de Talca, Carlos Aravena Saavedra y el soldado del Regimiento de Infantería Chillán N.o 9, de Chillán, Pedro Figueroa.

CUESTIONES LOCALES

LOS DESVIOS DE LA PLAZA ARGENTINA. — En la Alcaldía de Santiago se encuentra en estudio una nota dirigida por el Director de los Ferrocarriles del Estado, señor Manuel Trucco, en respuesta a una comunicación de la Alcaldía, enviada a esa Dirección con fecha 31 de Julio de 1919, y en la cual se pedía informe a la Dirección General sobre la situación legal correspondiente a la cesión gratuita hecha por la Sociedad Bodegas Unidas a la Empresa de los Ferrocarriles del Estado del desvío que comunica sus bodegas con la Estación Alameda en la parte comprendida entre el empalme con las líneas de la Empresa y la puerta de entrada al interior de las bodegas.

Manifiesta el señor Trucco en su nota que el citado desvío encierra un peligro permanente para la vida de los transeuntes y para el tráfico de carretones y coches y que no existe razón para mantener la situación creada por la escritura de Marzo de 1909, ya que dicho desvío reporta ventajas apreciables para la explotación.

En consecuencia, agrega, esta Dirección General considera que no existe inconveniente para que esa Alcaldía mande levantar el citado desvío.

DECRETOS DE PAGO. — La Alcaldía ha ordenado pagar la suma de $ 4.675,59, al señor Roberto Matta por pavimentación de la subida del Santa Lucía y Plaza Vicuña Mackenna y la suma de $ 4.004.59, a don Alberto Huerta por alumbrado a parafina de la ciudad durante la primera quincena de Noviembre.

INSANOS. — El Intendente decretó ayer el ingreso de siete insanos a la Casa de Orates.

PRO-PATRIA
Y HOGAR
Mucho vino o poco vino
lleva siempre a un destino.

PIROÑILOSO
Todo hacendado debe usarlo para el baño de ovejas y desinfectar canales y animales.
Pedidos: Depósito de la Destilería de Maderas de Tornero Echeverría Hnos., Chacabuco 18, Santiago.

PRO-PATRIA
Y HOGAR
Si quieres labrar tu ruina,
acércate a la cantina.

GUIA PROFESIONAL

ABOGADOS

ARTURO ALESSANDRI
ARTURO ALESSANDRI R.
FERNANDO ALESSANDRI R.
VICTOR ACEVEDO L.
Domicilio y estudio: Delicias 1158. De 9 a 11.30 y 4 a 6. Teléf. Inglés 1414 Nac. 1838.

ALFREDO ALDUNATE ECHEVERRIA
Galería Alessandri 17. Casilla 1949. Teléf. 2241. 2185-O-30

ERNESTO BARROS JARPA
CESAR JIMENEZ FUENZALIDA
Gálvez 88. Teléfono 1845.

ERNESTO BIANCHI TUPPER
Oficina: Huérfanos 1112, 2.o piso, teléfono 709.
Domicilio: Serrano 174.—Teléfono 1034.

LUIS MALAQUIAS CONCHA S.
Asuntos civiles, criminales, accidentes, apelaciones. Compañía 1065. Casilla 1088

CLARO Y Cía.
Luis Claro Solar, Samuel Claro Lastarria, Héctor Claro Salas, Fernando Claro Salas Morandé 231. Teléfono 2855.

NAZARIO CHACON DEL CAMPO
Morandé 466. Teléf. 966. Cas. 3211.

PEDRO DAZA BRANTES
Morande 440. Casilla 2281.

ALBERTO DURAN B.
LEONIDAS DURAN B.
Santo Domingo 1145. Cas 2914.

ROBERTO DE PETRIS
San Diego 65. Teléf. 155. Cas. 4044. Juicios civiles, criminales, de comercio, asuntos jurisdicción voluntaria.

FERNANDO ERRAZURIZ TAGLE
Notario-abogado. Bandera 345. Casilla 926. Teléf 3324. Desde las 9 A. M., hasta las 6.30 P. M.

JORGE ERRAZURIZ TAGLE
LUIS A. QUINTEROS T.
Amunátegui 301. Teléf. 633. Cas 2592.

HERMAN ECHEVERRIA C.
Moneda 1148. Teléf. 3421. Domicilio: Carrera 172. Teléfono 1594.

LADISLAO ERRAZURIZ
HERNAN LEIGH BAÑADOS
De 3 a 5 Alameda 1902.

NICANOR ELGUETA N.
Galería Alessandri 19-A (altos). Teléfono Inglés 536.

DANIEL FELIU y OSCAR FELIU H.
Merced 557. Teléf. 582. Cas. 3177.

FERNANDO FIGUEROA VIAL
Galería Alessandri 24. Piso 2.o Casa 5.

LUIS FIDEL YAÑEZ
Defensor de Ausentes y de Obras Pías.
Moneda 1935.

GALV. GALLARDO NIETO
Ahumada 168, altos Teléfono 2343.

JORGE GALLARDO NIETO
Asuntos civiles y criminales. Se trasladó Morandé 244.

EDUARDO GREZ PADILLA
Catedral 1425. Teléfono 1144.

MANUEL GAETE FAGALDE
Notario-abogado. Huérfanos 1242. Teléfono Inglés 1355. De 9 a 18.30. Domicilio: Vergara 261.

MARTIN Y HERNAN FIGUEROA ANGUITA
717 San Antonio. Teléfono 1681.

OSVALDO HEVIA L.
Morandé 244. Casilla 1831.—

GUSTAVO KALTWASSER DIAZ
Huérfanos 1175. Casilla 855.

BERNARDINO LEIVA
Abogado. Bandera 552.

MIGUEL LUIS LAGOS
Abogado Banco Hipotecario de Chile. De 11-12 y de 3 a 4 Casilla 1455.

LORENZO MONTT
AMBROSIO MONTT WILMS
Compañía 1207 Teléfono 2307.

MANUEL MERINO E.
LUIS MERINO E.
Agustinas 584 Teléf 2077. Casilla 2407. De 4 a 5.30

MANUEL OLIVA
Galería Alessandri 15-A. Juicios civiles, de comercio y criminales.

ANTONIO PLANET C
Abogado. Especialmente cuestiones comerciales. Estudio: Bandera 575, oficina 34. Casilla 4034. Teléfono Inglés 1137. 3 a 5 P. M.

ALFONSO REVECO
Alegatos. Nueva York 59 (frente Bolsa Comercio). Teléfono 455.

CARLOS SALAS HERRERA
Abogado. Bandera 552. Casilla 3366. Teléfono 2177.

LISANDRO SANTELICES E.
Morandé 450 Especialmente: Particiones, juicios sobre propiedades y estudio y arreglo de títulos.

HECTOR SALAS IBAÑEZ
Abogado. Avenida España 430. Teléfono 280 (Parque).

HUBERTO SALGADO GALLARDO
Causas militares, civiles, criminales. Alegatos Corte Suprema, Apelaciones. Bandera 152.

ENRIQUE TAGLE MORENO
Estudio: Compañía 1223.

EMILIO TAGLE RODRIGUEZ
Abogado. Huérfanos 840. Teléfono 2018. Atiende preferentemente asuntos comerciales y mineros.

LEOPOLDO URRUTIA
Bco. Hipotecario de Chile, de 2-5. Domicilio: Santa Rosa 128. Teléfono 2223

HUMBERTO YAÑEZ VELASCO
Compañía 1223. Teléfono 1614.

LUIS VALENZUELA DIAZ
J. ANTONIO VALENZUELA DIAZ
Compañía 1264. Casilla 23.

INGENIEROS

C. GARCIA CROSS
Ingeniero de Minas. Estudios en Estados Unidos. Especialidad minería de oro. Teléfono 1893. Huérfanos 1759.

ALFREDO LEA-PLAZA
Santiago Huérfanos 2334. Oficina Moneda 1168. Teléfono 137.

MEDICOS

Dr. ARNELLO
Cirugía, anestesia general, Venéreas. García Reyes 17. De 13-3. Hospital San Vicente 4-6.

Dr. LEONIDAS AGUIRRE A.
Especialista enfermedades niños y afecciones pulmonares. De 10-11 y 1.30-3.20. San Francisco 116

Dr. AMENABAR OSSA
Oculista, 14 años Europa, 3 años Médico-Director Hospital de Ojos Condado Stafford (Inglaterra). Merced 494. De 1.30-4. Teléfono 602.

Dr. ALONSO ACUÑA R.
Moneda 1035. Consultas de 2 a 4.

Dr. ITALO ALESSANDRINI L.
Cirugía y Ginecología. Consultas 1 a 3 Merced 324. Teléfono 3555. 1015-Nov. 30

Dr. BISQUERT
Vías urinarias, Sífilis. Moneda 859.

Dr. BORQUEZ SILVA
Estudios Europa. Pulmón, corazón. Estómago, Intestinos, Rayos X. 3 a 6. A. Prat 80. Teléf 19 Matadero

Dr. CARLOS BOLIVAR S.
Medicina general. Delicias 210. De 1 a 2.

Dr. JULIO BUSTOS
Médico de Ciudad de Santiago.— Medicina interna, niños, sífilis. Recoleta 707. De 2 a 4.

Dr. GARCES BAEZA
Medicina interna, especialmente corazón, pulmón, riñones, aparato digestivo. Sífilis. Santo Domingo 739. De 2-4.

Dr. I. DIAZ MUÑOZ S.
Medicina general. Vías urinarias. Consultas de 2-4. Bandera 574

Dr. ARTURO BARRAZA A.
Vías urinarias, sífilis. Puente 557. De 3 a 6.

Dr. BRAGA CASTILLO
Rayos X. Merced 136. Teléfono 1393. Consultas: de 9 a 10 y de 1 a 4.

Dr. CORREA CORTES
Medicina interna, Sífilis, Afecciones externas de la vista. 2-5. Echaurren 48

Dr. CAMPOS MENDEZ
Medicina interna. Enfermedades y desórdenes sexuales. De 10 a 3. Compañía 2855.

Dr. MANUEL CALVO MACKENNA
Médico Pensionado San Vicente. 1 a 3. Santo Domingo 1412. Teléfono 596.

Dr. PEDRO CONTRERAS A.
Consultas: Lunes, Miércoles y Viernes: 2-4. Compañía 1470.

DOCTOR CHARLIN
Enfermedades de la vista. Compañía 2115. Consultas: de 3 a 6 P. M.

Dr. LEONIDAS CORONA T.
Laboratorio Clínico, Delicias 868 (frente a Estado). Consultas: de 4 a 6. Teléfono 2483

Dr. W. E. COUTTS
Sífilis, Vías Urinarias. Consultas: de 3 a 5. San Martín 372.

Dr. CASTRO OLIVEIRA
Garganta, nariz, oídos. Estado 62. De 3 a 6.

Dr. ALDO CONTRUCCI
Estudios en Europa. Medicina interna, Sífilis. San Antonio 451 De 2 a 4. Teléfono 188, Providencia.

DOCTOR LUIS CALVO MACKENNA
Profesor extraordinario de medicina infantil. Se trasladó a República 350. Teléfono 2112.

Dr. GARCIA COLLAO
Estudios Europa. Ojos, Nariz, Garganta y Oídos. San Antonio 148, frente Teatro Municipal.

Dr. R. CASTAÑON SALINAS
Jefe Policlínica Prof. García Guerrero Medicina interna. De 5 a 7. Maestranza 374.

Dr. CASTAÑEDA IGLESIAS
Ex-médico residente Hospital de Niños, Catedral 1882. Teléfono 254. 1.30 a 3.30

Dr. DIAZ VELASCO
Medicina interna. Niños, Sífilis. 1 a 4. Vergara 474. Teléfono 236. Parque

Dr. A. DIMITSTEIN G.
Medicina general, especialmente Corazón, Estómago y Pulmón. De 1 1|2-5. Delicias 1478. Se atienden llamados nocturnos.

Dr. EUGENIO DIAZ LIRA
Cirugía de niños y ortopedia. — Agustinas 1270 Teléfono 2285

Dr. RICARDO DONOSO
Estudios en Europa. Medicina interna, especialmente pulmón, corazón. Agustinas 619. De 1.30 a 3.30

Dr. ESPINA
Rayos X. Medicina interna. Estudios Europa Delicias 1228 esquina Gálvez. Teléfono 2102. De 1.30 a 4

Dr. JULIO EASTMAN
Catedral 2673 De 1.30 a 3.30. Teléfono 2637. Casilla 1571

Dr. FUENZALIDA BRAVO
Profesor de enfermedades niños. Merced 560. Teléfono 1721. De 2 a 4.

ARTURO FRITZ
Medicina general. Jefe Policlínica. Piel y sífilis. De 3 a 5. Huérfanos 1353.

DOCTOR GIANELLI
ESTUDIOS EUROPA
Sífilis, Piel, Vías urinarias. 21 de Mayo 562. Consultas de 2 a 6.

Dr. ENRIQUE GONZALEZ H.
Estudios en Europa Especialmente estómago, intestinos, hígado, diabetes, obesidad y reumatismo. Ejército 660. Consultas: 2-4.

Dr. ARISTIDES GONZALEZ C.
Prof. extraordinario. Obstetricia, enfermedades señoras. 1-3. Cas. 1551. Teléfono 2789 San Martín 272.

GONORREA E IMPOTENCIA
Debilidad vital y gonorrea con sus afecciones, prostatitis, supuraciones por más crónicas que sean, se curan en pocos días, garantida. Sistema nuevo, Dr. Winkelmann. Alameda 880.

Dr. ERNESTO GREENE
Estudios Europa. Cirugía, ginecología. Consultas: 2-4. San Martín 509, esquina Catedral. Teléfono 286

Dr. HERRERA ROGER
Médico Hospital de Niños Teléfono 2679. Delicias 2558. De 1 a 3.

Dr. ALEJANDRO INFANTE
Enfermedades niños. Médico Hospital Niños San Luis. Consultas: 1-4 Delicias 253.

Dr. AGUSTIN INOSTROZA
Cirugía, Ginecología, Sífilis. De [illegible] a 6. Puente 559.

A. ICAZA BARROS
Médico cirujano Bandera 736. — Teléfono 233. Consultas: 5 a 6.30.

Dr. ROBERTO JARAMILLO B.
Ejército 707. Teléf. 142, Parque

RICARDO KUSCHEL S.
Cirugía general. De 3-4, excepto Sábados. Merced 186 Teléf 1344.

DOCTOR KONIG
Neurastenia, Typhus, Corazón.

Dr. A. KORNER ANDWANDTER
Bronquitis. Calle Claras 549. 2-4. Estudios en Estados Unidos. Cirugía, Ortopedia. Consultas: 2-4 Santo Domingo 623.

Dr. LAVAL
Medicina interna, especialmente pulmón. Trasladóse, Amunátegui 31. De 2 1|2-4.

PROFESOR LUCO
Enfermedades nerviosas y mentales. Merced 336. Consultas de 1 a 3

Dr. MALBRAN
Enfermedades mentales y nerviosas. De 2 a 5. San Antonio 584.

Dr. MORAGA FUENZALIDA
Medicina y cirugía de niños. Cochrane 118. Teléfono 2804 De 1 a 3

Dr. MEZA OLVA
Estudios Europa. Medicina interna, pulmón, corazón, riñones, sífilis 3 a 4. Dieciocho-268. Domicilio: Vicuña Mackenna 955. Teléfono Santa Elena 9.

Dr. JUAN MONTENEGRO M.
Enfermedades niños. De 3 a 4. — Compañía 1710. Teléfono 2120.

Dr. ITALO MARTINI Z.
Ojos, oídos, nariz y garganta. Delicias 411. Consultas: 2 a 4.

Dr. LUIS G. MIDDLETON CRUZ
Oídos, nariz garganta. Trasladóse: Miraflores 540. De 4 a 6.

Dr. JULIO MOORE F.
1.30-3.30. Niños, sífilis. Vergara 155. Teléfono 3074.

NEUMOTORAX ARTIFICIAL
Tratamiento Tuberculosis pulmonar. Dr. Moreno. Estudios Europa. Recoleta 561. De 2.30 a 4.30

Dr. MOUAT S.
Ginecología, partos. Ex-Jefe Clínica Ginecológica Dr. Korner. Brasil 25.—De 1 a 4.

Dr. OHLERICH
Titulado Alemania y Chile. Medicina general adultos y niños Teléfono 332. Consultas: 2 a 4. Teatinos 332.

Dr. DAVID PULIDO
Enfermedades niños. Santo Domingo 1646. Teléfono 2152. Consultorio: Santo Domingo 1695. 1-4.

Dr. OTTO PHILIPPI
Enfermedades niños. Santo Domingo 820 esq. San Antonio. Consultas: 1 a 3. Teléfono 2415.

PROFESOR PARDO
Cirugía y enfermedades de señoras. Consultas de 2 a 4. Ejército 110.

Dr. OSCAR PERALTA C.
Arturo Prat 671. Consultas 2 a 4 Policlínica de 8 a 9.30.

Dr. PAREDES F.
Especialmente enfermedades señoras Jefe Policlínica Prof. Korner. Medicina Cirugía Abdominal. Amunátegui 33. De 2-4.

Dr. PRUNES
Estudios en Europa. Jefe de Clínica. Piel, sífilis, venéreas. Merced 490. Casilla 2894.

DOCTOR PANTOJA
Medicina interna, corazón, pulmón, estómago, sífilis, 2-4 y 7-8 Sto. Domingo 1036. Teléf. 574. Domicilio: Monjitas 392.

Dr. RAFAEL PEÑARANDA R.
Especialmente corazón, estómago, hígado, riñón, sífilis, venéreas. De a 4. Catedral 2219.

Dr. NACIANCENO ROMERO
Ausente en Europa.

Dr. F. ROMERO AGUIRRE
Partos, enfermedades señoras, cirugía. Catedral 2429.

Dr. RICARDO PERALTA G.
Cirugía general. especialmente de niños. Claras 471.

Dr. MARCIAL PARADA
Oídos, nariz, garganta. Delicias 1626. Teléfono 2844 De 3 a 5.

Dr. QUIROGA
Enfermedades nerviosas y mentales. Puente 559. Consultas de 3 a 5.

Dr. EDUARDO DE RAMON
Cirugía. Enfermedades señoras. De 1 a 3 Agustinas 1660.

Dr. JOEL RODRIGUEZ P.
Estudios Europa. Medicina interna, especialmente estómago, intestinos. Rayos X, de 2-4. Amunátegui 559. Teléfono 2810

DOCTOR ADOLFO KAPLAN
Rayos y Medicina Interna
Ausente en Europa.
2414-1.o-E

Dr. MARCO A. SEPULVEDA R.
LABORATORIO
Abierto a toda hora. Bandera 736. Teléf. 233. Exámenes completos: Orina, sangre, desgarro, etc. Investigaciones: tifus, difteria, etc. Hemoculturas. Autovacunas.

Dr. SCROGGIE
Médico interno Hospital de Niños. Consultas 2-4. Matucana 303 Teléfono Inglés 981-1771.

Dr. SANTANDER
Estudios Europa. Enfermedades corazón, riñón, sífilis, especialmente estómago e intestinos. Examen del enfermo por rayos X y laboratorio. Moneda 821.

SIFILIS
VENEREAS Y PIEL
Doctor Félix Grohnert E.
Castro 238. Consultas: 2-6.

Dr. OSVALDO SALAS C.
Catedral 2529 Jefe Clínica Niños. Niños, adultos. De 1-3. Teléf. 2791.

Dr. CARLOS A. SOMMERS
Enfermedades del pulmón. De 1-3. Catedral 2099

SANATORIO
PENSIONADO PARTICULAR
Av. Matta 586.—Tel. 97 (Matadero)
Partos, operaciones, enfermedades de señoras, corazón, digestivas, nervios, **Morfinomanía:** aislamiento y curación. Sala de operaciones, laboratorio electroterapia. Rayos X. Parque, jardines.
Dr. AQUILES RIVEROS

Dr. STUARDO
Estudios Europa. Enfermedades niños. De 1 a 4 Agustinas 1684. Tel. 2245.

J. SCHWARZENBERG L.
Enfermedades niños. 1-3, excepto Jueves y Sábado, Merced 186. Teléf. 1344.

DOCTOR STOLTING
Oculista. Médico recibido en Alemania y Chile. Compañía 1392. De 8 a 5.

Dr. SOTO PARADA
Laboratorio Clínico — Jefe Laboratorio Prof. García Guerrero. Exámenes completos: orina, sangre, etc. -6, Moneda 1035.

Dr. SUAREZ ALVAREZ
Oculista. Jefe Clínica Ojos. De a 3. Santo Domingo 1283.

Dr. TORRES TORRES
Jefe Clínica Prof. Korner Enfermedades señoras, cirugía. Catedral 1249. De 3 a 5.

Dr. UGARTE MONTES
Medicina interna, cirugía, sífilis. Sotomayor 541. 1.30 a 3.30.

DOCTOR VARGAS SALCEDO
Cirujano, Martes, Jueves y Sábado. 2-5. Teatinos 254. Teléf. 1060

Dr. G. E. VIDAL S.
Consultas 2 a 6. Delicias 2646.

Dr. WAUGH ALDUNATE
606 | 914 Estudios Europa. Medicina interna. Venéreas. Sífilis Reacción Wassermann. 2 a 4 Catedral 1988.

Dr. ZUÑIGA C.
Enfermedades señoras. Jefe Clínica Obstetricia, Avenida España 472. De 1-3. Teléf 111. Parque.

Dr. WIREN
Oído, nariz, garganta, Claras 471. 2-4. Policlínica, no funciona hasta nuevo aviso.

DENTISTAS

M. AYLWIN
Estudios en Europa. EE. UU. — Carmen 175.

A. ARREDONDO REYES
Delicias 2774 (Portal Edwards). Porcelanas, orificaciones, puentes. Trabajos garantizados.

BAHAMONDES INZUNZA
Ex-Ayudante Clínica Esc. Dental. Tratamiento enfermedades boca. 2-5. Huérfanos 1353. Regresó.

Dr. CERDA LOPEZ
Dentista. Trasladóse Santo Domingo 849. Consultas 9-12 y 2-6.

F. CASTRO C.
Ayudante Escuela Dental Puentes, coronas. Estado 250

Dr. DE PETRIS
Dentista. San Diego 65. Dentaduras fijas sin paladar, desde $ 50.

SALVADOR CASTILLO
Jefe Clínica. Prótesis E Dental Moneda 1588.

CARLOS MAGOFKE
Dentista. Ayudante Escuela Dental. Ahumada 65. Teléf 2013.
1727-N-2-A

MUÑOZ LOBOS Hnos.
Extracciones sin dolor. Sommoformo, puentes, placas, tratamientos rápidos. San Diego 307-448.

MANUEL VEAS F.
Trabajos rápidos. Extracciones sin dolor. 9-12 y 2-7 Prat 293.

DR. ROGAT
PIORREA ALVEOLAR
Bolsa de Comercio
Oficina [illegible]

ESPECIALISTA EN PIORREA ALVEOLAR
(Encías supurantes, dientes movibles). Consultas en Valparaíso los Sábados. Condell 88.

CARIOLANO LARA VALLE
Trasladará su consultorio a su domicilio: Rosas 1567.

ENRIQUE MORENO OLEA
Especialista. Clínica Dental Dr. Valenzuela, Huérfanos 1616. Teléfono 1642.

EDUARDO HOLLSTEIN
Dentista. Catedral 1787

VICTORINO ALONSO
Dentista. Estudios en Philadelphia. Moneda 1164.

J. A. CASTRO OLIVEIRA
R. CASTRO OLIVEIRA
Estado 62

Dra. ELVIRA ROSAS S.
Dentista. Bandera 76.

ALEJANDRO VALENZUELA DIAZ
Ayudante Escuela Dental Extracciones, sommoformo Electronización contra Piorrea. Morandé 131.

CESAR VACCARO F.
Dentista. Merced 773.

ARQUITECTOS

EDUARDO TASSO
Construcciones, transformaciones y reparaciones. Honorarios bajo. Planos. presupuestos Morandé 131

ALIRO CORDERO BARROS
Arquitecto de la Universidad de Chile. Amunátegui 61.

MATRONAS

M. AVILA
Matrona ginecologista, atiende enfermas toda época embarazo, pensionistas. García Reyes 58.

CLINICA PRIVADA DE OBSTETRICIA
Señora Reyes, Matrona Ginecologista. Establecimiento moderno. — Atendido por dos cirujanos especialistas. Recibe enfermas todas partes del país. Curaciones internas. Partos indoloros. Absoluta reserva. Asistencia a domicilio Esmeralda 636.

CLINICA
Ana G. de Vargas Barrera. Partos, enfermedades señoras. Recibe pensionistas. Cochrane 985.

ANA J. SALCEDO
Atención a toda hora. Recibe pensionistas. Serrano 515.

R. VARELA
Matrona ginecologista. Recibe pensionistas, toda época embarazo. Victoria 743.

Consultas Gratis
Me dedico en los alumbramientos sin dolor y dolencias femeninas. Las señoras en estado interesante pueden disponer de dormitorios higiénicos, luz, baño y pensión, sólo por $ 5 diarios. — **Avenida Matta 1127. Instituto Doctora Lastarria**

CELIA CASTILLO
Clínica Privada. Recibo pensionistas. Atiendo llamados fuera Santiago. Unión Americana N.o 32.

CONSULTORIO FEMENINO
Sara Novoa. Partos desde $ 35. Curaciones, Inyecciones. Pensionistas Nataniel 588.

Mme. E. FRAGNAUD
Matrona francesa. Consultas de 1 a 5. Manuel Rodríguez 647.

CARMELA TORO G.
Pensionistas. Curaciones. Atiendo a toda hora. Matucana 640.

MATRONA ERAZO
Huérfanos 2460. Partos, Enfermedades señoras, Raspaje, Curaciones, Inyecciones. Consultas absolutamente privadas. Recibo pensionistas.

AMELIA GUTIERREZ
Partos, llamados provincias, curaciones. Camilo Henríquez 109, próximo Rancagua.

DELFINA GONZALEZ
Chacabuco 615. Atiendo toda época embarazo, pensionistas, economía, secreto profesional, llamados provincias.

PENSIONADO MENARES
Pensionistas. Partos. Pensión $ 35. Curaciones, masaje médico. Cochrane 848.

J. MORENO
Clínica Especialidad curaciones internas. A. Prat 1579

ROSA MONTOYA
Enfermas, pensionistas, atención médica permanente. Operaciones, Inyecciones, Curaciones. Maestranza 283.

"PENSIONADO MURFFI"
Especialidad enfermedades señoras. Partos. Pensión desde $ 40. Curación flores blancas Cobro después mejorada enferma. Inyecciones. Exámenes gratis San Diego 360.

MERCEDES ROJAS
Matrona. Clínica Privada. Enfermas cualquier tiempo. Precios módicos San Diego 832.

CLINICA "Dra. VICENTINA"
Especialidad enfermedades de señoras. Curación catarro, flores blancas Pensionado higiénico. Partos Asistencia completa: $ 50. Examen gratis. San Diego 57.

VARIOS

VELLO DE LA CARA.—EXTRACCION RAPIDA Y SEGURA
Masaje facial de belleza. Curación de la piel seca o grasosa. **Consultorio Femenino de Cultura Física.—Santo Domingo 848**

ORQUESTAS
Proporciono para casamientos, banquetes, bailes, etc. Clodomiro González. Manuel Rodríguez 741.
1866-D-1

MASAJE-MEDICO. — BELLEZA CIENTIFICA. — PEDICURIA ESPECIAL
Tratamientos notables. Secciones privadas, independientes. Especialmente enfermedades crónicas. Defectos, afecciones del rostro y molestias de los pies.
Escuela Nacional de Masajistas. **Director: Profesor Díaz Gascogne. Estado 250.**

LA QUIEBRA DE LA CASA G. MAZZEI Y CIA.

DECLARACIONES DEL REPRESENTANTE DE LA BANCA COMERCIAL ITALIANA

A propósito de un reportaje de don Antonio Varas

Habla el Gerente del Banco Francés

Con motivo de la entrevista del síndico de esta quiebra, don Antonio Varas, que hemos publicado ayer, y de las alusiones que en ella se hacen a la Banca Commerciale Italiana, hemos conversado hoy con don Antonio Matrand, Gerente del Banco Frances de Chile, que representa en esta quiebra al mencionado Banco italiano.

El señor Matrand nos dijo:

"He leído con sorpresa la exposición hecha por don Antonio Varas en diversos diarios, a propósito del modo cómo él entiende su papel de síndico. Si no fuera porque el reportaje aparece en los mismos términos en diferentes periódicos, creería que el señor Varas no ha sido bien comprendido; pero la circunstancia anotada prueba que se trata más bien de un remitido redactado por el señor Varas, lo que me obliga a conceder a las declaraciones que allí se hacen toda su importancia.

En mi tierra (y creo que así sucede en todas partes) el síndico de una quiebra no puede tomar partido por algunos acreedores contra otros acreedores. Pero el señor Varas relata que cuando se supo su designación de síndico, se le acercaron varios acreedores y le rogaron que tratara de investigar ciertos denuncios hechos contra otros de los acreedores y que pidiera la nulidad de ciertos actos o contratos que han venido a constituir preferencias o privilegios para algunos créditos; y que por eso se siente obligado a no abandonar la sindicatura hasta cumplir este encargo. Anuncia, así, el señor Varas, que asumirá la representación de algunos acreedores contra otros y que objetará algunas preferencias.

Este programa de trabajo es contrario a la actitud que corresponde a los síndicos. He podido comprobar que aquí, como en todas partes, los síndicos son mandatarios de todos los acreedores, y no pueden coludirse con algunos de ellos contra los otros; si así lo hacen, el artículo 610 del Código de Procedimiento Civil autoriza su remoción. Los síndicos no pueden impugnar créditos, ni mucho menos preferencias; ni pueden tampoco representar a un acreedor, so pena de destitución. De modo que si el señor Varas está sólo inspirado en el alto propósito que expone en su reportaje de ayer, lejos de permanecer en su puesto, donde tal labor será estéril, debe renunciar para recuperar su libertad de acción.

Por lo que toca a los rumores, infundados en mi concepto, que repite el señor síndico provisorio para pretender que ciertos acreedores han obtenido garantías del fallido, en detrimento de la masa, me permito dudar que algunos acreedores se hayan aproximado al síndico para hacerle estas confidencias.

Todos los acreedores, sin excepción, estaban de acuerdo para evitar la quiebra, porque todos estimaban que el activo desaparecería, como desgraciadamente ocurre con tanta frecuencia. En la reunión celebrada el 5 de Noviembre en el local de la Cámara Nacional de Comercio de Valparaíso, la unanimidad de los acreedores se pronunció en este sentido.

Ya en aquella época todo el mundo sabía en Valparaíso que el señor Varas se empeñaba en obtener de cualquiera de los acreedores que pidiera la declaración de quiebra de la firma Mazzei y Cía., la cual fué pronunciada finalmente el Sábado 27 de Noviembre, a petición de la Casa Huth y Cía., de la cual el señor Varas es abogado.

Pero, como ya he dicho, el 5 de Noviembre todos los acreedores deseaban evitar dicha quiebra, y fué en la reunión de esa fecha en la que se nombraron dos interventores encargados de hacer el balance exacto de la Casa Mazzei y de informar a los acreedores en una próxima reunión.

El hecho de que los acreedores estimaran necesario este nuevo balance es la mejor prueba de que estaban convencidos de que el señor Mazzei no conocía su verdadera situación y de que en consecuencia no podían considerarse seriamente sus proposiciones de pagar el ciento por ciento, o el cincuenta y uno por ciento, o cualquiera otra cuota de sus deudas, porque el señor Mazzei no podía fundarse en ningún hecho cierto para hacer estas ofertas.

En esa reunión del 5 de Noviembre yo mismo hice notar que había serios errores en la contabilidad del señor Mazzei, y todos los acreedores presentes estuvieron conformes conmigo. Repetir todo lo que se dijo en aquella reunión interesaría únicamente, como lo dijo en su reportaje de ayer el señor Varas, a los acreedores afectados y no al público.

En el curso de la reunión del primero de Diciembre, que debía presidir el síndico don Antonio Varas, que no asistió, el representante de uno de los acreedores (el mismo a cuya petición se declaró la quiebra) se hizo eco de los rumores que ahora acoje el señor síndico: ciertos acreedores habrían obtenido de la Casa Mazzei garantías después de la fecha en que probablemente se fijará la cesación de pagos. Jenaro Mazzei, presente en la reunión, negó haber dado garantía alguna desde el momento en que se nombró la comisión de acreedores a que antes me he referido e invocó el testimonio de dicha comisión.

Rogué a la persona que repetía estos rumores que precisara si el beneficiario de las pretendidas garantías obtenidas a última hora era mi mandante, esto es, la Banca Commerciale Italiana. La respuesta fué que no se trataba de ese Banco.

El señor Varas dice:

"Cuando se supo mi designación como síndico, se me acercaron varios acreedores..."

No sé cuáles acreedores hayan podido aproximarse al señor Varas. Lo que sé es que el señor Varas fué a visitarme a Valparaíso como a las once y media de la mañana del Miércoles 1.o de Diciembre y me aseguró que si no contaba con la benevolencia de los acreedores, él no seguiría con la sindicatura. Le manifesté que era poco probable que contara con esta benevolencia, toda vez que casi todos los acreedores habían estado conformes en evitar la quiebra, la cual había sido solicitada por la Casa Huth y Cía., de la cual él mismo era abogado; y que además, todos sabíamos desde hace más o menos un mes que él sería el síndico provisorio en caso de declararse la quiebra. Me contestó el señor Varas:

"Esto último no ha podido saberse sino por una indiscreción del Juzgado".

La conversación que siguió a esta confesión involuntaria no la referiré por ahora para no desagradar al señor Varas.

—¿Podría decirnos el señor Gerente qué gravedad tiene para los Bancos chilenos la quiebra de Mazzei y Cía?...

—Ignoro hasta qué punto afecte a los otros Bancos. El Banco Francés de Chile no resulta afectado porque el señor Mazzei no era su cliente."

SEÑORAS

No olviden ustedes que las novedades más recientes llegadas de París, las encontrarán en MONJITAS 877 (Antiguo Consultorio del doctor Ducci), grandes novedades en trajes, batas, blusas, blusones, boas, túnicas alta novedad, quitasoles, chompas, capas plizadas última creación, bolsones, collares y un lindo surtido de Sombreros Modelos para luto.—Monjitas 877.

CEMENTO ALMINKO

(Portland inglés)
Metal desplegado
Aceite de linaza
Aguarrás "Arbolito"

Ofrece para entrega inmediata

COMPAÑIA GENERAL COMERCIAL
(Importadores)
MORANDE 350

5-Dic.

SOLO A $ 22 EL PAR

"Colle"
El Calzado
Sin Rival

SOLO A $ 22

Liquidamos calzado para señoras, muy fino, de extraordinaria duración y elegante forma. Hay numeración completa.

Realizamos otro saldo de calzado, también de clase superior, a $ 15 par.

Otro saldo de calzado nacional, lo liquidamos a $ 9 par.

De ricos corsés, y no caros, ofrecemos un excelente surtido.

LA FLOR DEL DIA

SAN ANTONIO 98, ESQUINA DE MONEDA, CASILLA 3089

FUERZA MOTRIZ DEL MAR

LA CONFERENCIA EN EL INSTITUTO DE INGENIEROS

A propósito de la conferencia dada por el señor Rafael Astaburuaga, en el Instituto de Ingenieros, con el fin de demostrar su invento tendiente a aprovechar como fuerza motriz el movimiento de las olas del mar, damos a continuación el acta levantada en esa sesión:

Presidida por don Miguel Letelier se abrió la sesión a las 9 3|4 P. M., con asistencia de los señores Guillermo Agüero, Francisco Asenjo, Carlos Barrios, Camilo Donoso, Juan Gantes, Medardo Goytia, Carlos Krumm, Leonardo Lira, Lorenzo de la Maza, Luis Mate de Luna, Guillermo Moore, Víctor Navarrete, Julio Pistelli, Fernando Vidal, Archibaldo Unwin, del secretario señor Hernán del Río, el señor Rafael Astaburuaga y algunos visitantes.

Después de leída y aprobada el acta de la sesión anterior, el señor presidente presentó al conferencista, señor Rafael Astaburuaga, diciendo que se traía al seno del Instituto esta disertación sobre el aprovechamiento de la fuerza del mar, con el propósito de que los asistentes le hicieran todas las observaciones que les sujirieran el invento del señor Astaburuaga.

En seguida ofreció la palabra al conferencista, quien empezó hablando sobre la cantidad de energía que necesitaba el mundo en la actualidad, y cómo esta cantidad iba en aumento cada año. Continuó después con la exposición de su invento que consistía en el aprovechamiento de la fuerza del flujo y reflujo de las olas por medio de un flotador de superficie variable cuyas oscilaciones eran transmitidas a tierra, sirviéndose de un sistema de cables y poleas dispuestos convenientemente. Relató después las experiencias que él mismo había verificado en el puerto de San Antonio.

Para poner de relieve la trascendencia económica de su invento, citó las cifras de consumo de carbón y petróleo en el mundo durante los últimos años. Por último resumió las características de la resolución que él había dado a este interesante problema en los siguientes cuatro puntos principales:

1.o El mar posee una fuerza inconmensurable e inagotable, fuerza que todos vemos, pero que no se ha logrado aprovechar hasta ahora económicamente.

2.o Los factores que han hecho fracasar todas las tentativas al respecto, han sido el gran costo de las obras con relación a la fuerza aprovechable, y la falta de seguridad de esas mismas obras en los casos de temporales.

3.o Un sistema que subsane estos dos inconvenientes, y que reciba y transmita a tierra la fuerza de las olas en la proporción con que ellas se mueven, resuelve el problema técnico y prácticamente.

4.o El sistema de su invención reune estas condiciones teóricamente y la práctica se lo ha confirmado en todas las pruebas que ha llevado a cabo.

Terminada la disertación, se desarrolló un prolongado debate en el cual tomaron parte los señores Moore, Agüero, Goytía, Unwin y Gantes, haciéndose objeciones de fondo tanto a la parte técnica del asunto como a los detalles prácticos de las experiencias ejecutadas por el señor Astaburuaga.

El señor Goytía observó que si el aparato flotador se encontraba mar adentro, no podía provocar los desplazamientos horizontales que producían el levantamiento de los pesos colocados en tierra, de modo que si ésto se había verificado, se debía únicamente a que el flotador se encontraba en la región donde revientan las olas.

El conferencista insistió en que él había observado estos desplazamientos, y llevando la discusión al punto técnico de las diversas clases de movimientos que podían observarse en el mar, declaró no tener la preparación científica suficiente para determinar de cuál clase era el que le producía trabajo.

El señor Unwin mencionó un artículo de una revista extranjera que agrupaba en diversas categorías los inventos sobre esta materia, llegando a la conclusión de que ninguno de ellos hasta el presente había resultado en la práctica, y manifestó que en su concepto, creía que las experiencias del señor Astaburuaga tampoco encerraban la verdadera y definitiva solución del problema. — Miguel Letelier, presidente. — Hernán del Río S., secretario".

"Lo que Chile puede vender"

Valiosa propaganda

Lo que no hace el Gobierno, en orden a nuestra propaganda en el exterior, lo organiza la iniciativa particular, con interés que merece franco aplauso. Constantemente la prensa diaria informa de los recursos de que se valen los Gobiernos de otros países sur-americanos en su patriótico empeño de dar a conocer en forma eficiente en los mercados del exterior sus riquezas naturales y los productos de sus industrias como medio primordial de abrir para estos últimos nuevos campos de colocación comercial. La información por el fotograbado y la cinematografía han tenido un empleo ventajoso que no ha alcanzado, sin embargo a disminuir la positiva eficacia que para esos fines tiene el libro. Nos referimos al libro de esmerada presentación exterior y de texto hábilmente arreglado, y no a esos volúmenes lanzados a la circulación por editores irresponsables, poco o nada conocedores de la psicología comercial y de las complejidades del reclamo.

En nuestro país no han faltado iniciativas editoriales de propaganda en el extranjero, hábilmente concebidas y correctamente realizadas. Con todo, no se ha llegado al desideratum en la materia y ello se explica, precisamente, por la abundancia de producción de obras del género. Se precisa, pues, para la propaganda una verdadera originalidad y formas modernas para que logre llenar debidamente sus fines.

Próximamente aparecerá un volumen llamado a prestar utilísimos servicios al país y a nuestros productores industriales. Hemos visto el plan de esta obra, puesta ya en prensa, y no vacilamos en estimarla un verdadero acierto. Se trata de un libro que contendrá una completa exposición del desarrollo industrial y manufacturero del país, presentado en forma que por su sencillez y claridad constituirá un elemento de segura y amplia consulta. La especial importancia de este libro está precisamente en su título que por sí solo le augura éxito. "Lo que Chile puede vender" es este título que sintetiza y concreta con feliz acierto su contenido y la eficacia que tendrá para propaganda en el exterior.

Su editor es don Julio Collado Jofré, autor del "Guía de Magallanes" y de varias otras de propaganda comercial que tanto éxito han tenido.

LA GRAN ASAMBLEA DE INDUSTRIALES

LA SOCIEDAD DE FOMENTO FABRIL FIJA LOS DIAS 12, 13, 14 y 15 DEL PRESENTE MES PARA LLEVARLA A CABO

Como ya hemos tenido oportunidad de informar a nuestros lectores, bajo los auspicios de la Sociedad de Fomento Fabril, se viene preparando desde hace algún tiempo la celebración de una gran Asamblea de Industriales con el propósito de estudiar y precisar los medios que deberán recomendarse a los Poderes Públicos como más adecuados para resolver los problemas de orden económico y social de la hora presente, ya que son los industriales los que representan una de las principales ramas de la producción nacional y los que, por la índole de sus giros, sienten más de cerca las funestas consecuencias de la situación actual.

Servirán de base para las deliberaciones de la Asamblea, los informes que sobre las diversas materias que comprende el programa han sido ya previa y detenidamente estudiadas por Comisiones competentes. Las conclusiones a que se arriba en esos informes se refieren a normas para propender al desarrollo y perfeccionamiento de las industrias; a la estabilidad del valor de la moneda; a la baja del interés para abaratar el crédito; al mejoramiento de los medios de transporte terrestre y marítimo; al mejor aprovechamiento de las fuerzas hidráulicas; a la reforma de la legislación de la propiedad industrial; a la extensión de la enseñanza técnico-industrial; y, por último, a la dictación de leyes que regulen las relaciones del capital con el trabajo.

Las conclusiones que en definitiva adopte la Asamblea, tanto respecto de las materias enunciadas como de las indicaciones que especialmente formulen los señores asambleístas, se elevarán en su oportunidad a la consideración de los Poderes del Estado.

La sesión de apertura de la Asamblea tendrá lugar el próximo Domingo 12 del presente, a las 5 P. M., en el Salón de Honor de la Universidad de Chile.

Han sido especialmente invitados a este acto S. E. el Presidente de la República, el señor Presidente electo y los señores Ministros de Estado.

Las reuniones siguiente a la apertura, se verificarán en los salones de la Sociedad.

Según lo establecido en el Reglamento que se ha elaborado, podrán formar parte de la Asamblea: todo industrial establecido con fábricas o taller que se haya inscrito previamente; los miembros de la Sociedad de Fomento Fabril y los de las demás Comisiones que han tenido a su cargo la preparación de los informes sobre las distintas materias del programa; los representantes de industrias, funcionarios públicos e instituciones de fomento y obreras que especialmente invite el Comité Organizador.

Con este motivo, se nos encarga pedir a los señores industriales que deseen formar parte de la Asamblea, que se sirvan enviar su adhesión por escrito al secretario de la Sociedad, casilla 44 D., o pasar personalmente a inscribirse a la Secretaría, Moneda 759.

ASOCIACION CONTRA LA TUBERCULOSIS

MOVIMIENTO HABIDO DURANTE EL MES DE NOVIEMBRE DE 1920

Dispensario N.o 1. — Independencia 813

Tuberculosos antiguos:	
Hombres	29
Mujeres	307
Niños	113
Enfermos nuevos:	
Hombres	3
Total de enfermos asistidos	452

Dispensario N.o 2. — Santa Rosa 891

Tuberculosos antiguos:	
Hombres	57
Mujeres	237
Niños	67
Enfermos nuevos:	
Hombres	6
Mujeres	10
Niños	4
Total de enfermos asistidos	381
Fallecidos	3
Enviados al hospital	6
De alta	14
Enviados a otros servicios	3
Visitas a domicilio	33
Cauterizaciones	11
Inyecciones estimulantes	533
Exámenes de laboratorio:	
Desgarros	11
Albúmino reacciones	3
Rayos X	53
Total de enfermos asistidos en en ambos dispensarios	833

Muelle de Punta Arenas

Ayer se aceptó, por decreto supremo, la propuesta presentada por los señores Phillips, Holzman y C.o, para la construcción del muelle y esplanada de Punta Arenas, por el precio alzado de $ 2.298,000 moneda corriente y $ 420,000 oro.

Automóviles de arriendo

Presentación de los chauffeurs

El gremio de chauffeurs de los automóviles de arriendo de esta capital, ha acordado presentarse ante la I. Municipalidad, solicitando un aumento provisorio en las tarifas.

Apoyan esta petición las circunstancias del subido precio de la bencina y el aceite, que no está en compensación con lo que diariamente ganan en los servicios y recorridos diversos de la ciudad.

Dicen ellos, que la actual tarifa fijada por la Municipalidad no corresponde ni satisface la mitad de los gastos que les ocasiona el mantenimiento del servicio, y están de acuerdo que en virtud del alza de los lubricantes y la carestía de la vida, se verán en la necesidad de paralizar el servicio.

Damos sin mayores comentarios los propósitos del gremio de chauffeurs y las circunstancias que, según ellos, abonan su solicitud. La solicitud a que nos referimos lleva numerosas firmas.

Centre Catalá

Hoy a las 10 1|2 de la mañana se llevará a efecto en esta institución, una audición extraordinaria de "Sardanas Vermouth".

Consejo de Estado

El Consejo de Estado ha sido citado a sesión para mañana Lunes a las 3 P. M.

En esta sesión formará las siguientes ternas: para Ministro de la Corte Suprema, Ministro de la Corte de Apelaciones de Santiago y juez de Petorca.

Gran Federación Fenemina

Cítase a asamblea general para hoy Domingo 5 a las 4 y media en el local social, San Alfonso 22.

Se encarece la asistencia, por tener en tabla asuntos de importancia.

Derechos de Aduana

El Ministerio de Hacienda ha fijado el cobro de los derechos de Aduana, para la próxima semana, en la siguiente forma:

Derechos de exportación: 30 o|o en oro; 30 o|o en billetes y 40 o|o en letras sobre Londres o New York.

Derechos de internación, almacenaje, faros y balizas y multas consulares: 60 o|o en oro y 40 o|o en billetes.

La parte en billetes se pagará con un recargo de 108.95 o|o y las letras a razón de 20.392 peniques por peso oro.

LO QUE DICE EL PUBLICO

EL TERROR DE PROVIDENCIA. — Prestigiosos vecinos de Providencia nos escriben:

"Desde hace más o menos dos años viene manteniendo en constante inquietud a los vecinos de Providencia, el automóvil particular N.o 2057, color amarillo, que guiado por su propietario, se lanza diariamente en vertiginosa carrera por la Avenida nombrada, contraviniendo en forma franca los reglamentos de tránsito y haciendo caso omiso de la vida de sus congéneres.

Los que vivimos en el barrio Providencia, conocemos sobradamente a "El terror" como todos así lo apodan, y no acertamos a comprender cómo no ha hecho numerosas víctimas, o no lo ha sido el mismo de sus imprudencias.

Ayer no hemos podido menos de sublevarnos, al presenciar, a las 6.30 P. M. en la Avenida Providencia frente a Román Díaz un recio choque con un automóvil particular que llevaba como pasajeros a una respetable señora y sus cuatro chiquitines, choque que felizmente no ocasionó desgracias personales, y del que fué culpable único el automóvil a que nos estamos refiriendo, pues corría a una velocidad no inferior a 80 kilómetros, por hora, y por el costado izquierdo de la Avenida.

Se impone que la Alcaldía de Providencia conjuntamente con el Cuerpo de Carabineros, impartan enérgicas medidas, para reprimir la velocidad inmoderada de los automóviles que únicamente llevan el peligro al vecindario.

No dudando que el señor Director, dados los fines humanitarios que se persigue, tendrá a bien dar a luz esta información y tiene el agrado de saludarlo. — Atto y S. S. — J. S. Davis".

BOY SCOUTS

BRIGADA EDUCACION N.o 1 —Se cita a las scouts de esta Brigada para mañana Lunes a las 8 A. M., en el cuartel, para que salgan temprano a la colecta Pro-Raza y Hogar.

Se encarece especialmente la puntualidad en la hora a las scouts inscritas en las comisiones del Estado.

Las girls deberán presentarse con uniforme y sin báculo.

Están inscritas las siguientes scouts que faltaron el Sábado: Rosa Araya, Isolina Molina, Ada Blanco, Enriqueta Broquédis, Delfina Vidal, Emilia Villarí. — La comandante.

INSTITUCIONES DIVERSAS

ATENEO POPULAR HISPANO-AMERICANO. — Próxima sesión. —Esta institución, de reciente fundación, y que a pesar de su poco tiempo de trabajo, ya cuenta con éxitos como el desfile popular del 27 organizado por ella en honor de España, celebrará sesión de directorio el próximo Martes 7 del actual a las 9 de la noche en la secretaría del Centro Español, para rendir cuentas de sus fiestas magallánicas, nombrar las comisiones de instalación de sub-comitées en las comunas de Santiago y correspondientes de provincias, dictar el manifiesto a las sociedades obreras y populares de Chile, designar los encargados del ciclo de conferencias populares en los centros obreros de divulgación hispano-americana, estudiar la adquisición de fondos para el pronto envío por concurso de un obrero del Ateneo a estudiar industrias a Europa y determinar los delegados en España y países hispano-americanos que secunden la acción del Ateneo Popular iniciando allí centros correspondientes entre las clases y sociedades obreras con las que ya se está al habla y la realización de otras manifestaciones públicas que en principio se han acordado y cuyos preparativos van ya muy adelantados.

El Viernes 10 del actual, se celebrará, a las 9 de la noche, asamblea general de las sociedades adscritas para proceder a la aprobación definitiva de los estatutos que empezarán a regir en el mes de Enero próximo.

UNION INDUSTRIAL DE CHILE.— El Jueves 3, a las 9 y media P. M., celebró sesión el Directorio general de esta institución en Chacabuco 62.

El señor Alberto Villarroel explicó de una manera clara y concisa el objeto y fines de la Unión Industrial de Chile.

En seguida hicieron uso de la palabra los señores Juan de D. Vergara, Andrade, Urmeneta, Azócar, Garrido, Muñoz, Toro, Enrique Villarroel, Echegoyen y Mayol, disertando todos sobre tópicos de interés industrial.

Se acordó formar los siguientes consejos comunales en la semana entrante:

Lunes, a las 9 P. M., en Dominica 462.

Martes, a las 9 P. M., en Miraflores 269.

Miércoles, a las 9 P. M., en Independencia 306, Teatro Sargento Aldea.

CRONICA POLICIAL

LOS GRANDES INCENDIOS DE AYER

Detalles completos de los siniestros

Durante el día de ayer y solamente con un intervalo de horas, tuvieron lugar tres grandes incendios en diferentes puntos de la ciudad.

A las 11 1|4 A. M. el dragoneante Orlando Espinoza, dió la primera alarma, anunciando haber estallado el fuego en el edificio ocupado por la Pensión Uribe, y que se halla ubicada en la calle Chacabuco esquina de Alameda.

La pensión en referencia es propiedad de doña Juana Uriarte A., y ocupa los altos del edificio mencionado. No ha sido posible precisar claramente el origen del fuego. Se nos informa que el incendio comenzó en una parte del entretecho, próxima a la cocina de la pensión citada.

Las bombas acudieron rápidamente al lugar del siniestro, impidiendo que el fuego pasara a los edificios vecinos. Se quemó totalmente el departamento ocupado por la Pensión Uribe. Sufrieron perjuicios por el agua las diferentes casas comerciales que ocupan los bajos del mismo edificio y la casa del Banco Español, ubicada en Alameda N.o 3181.

El edificio incendiado pertenece a la señora Elvira Cabrera Cousiño, y tiene un seguro en la Compañía La Comercial por 105,000 pesos.

Se nos informa que también está asegurado el menaje de casa de la Pensión incendiada, ignorándose el monto del seguro y la Compañía a que corresponde.

A la 1.45 P. M., el dragoneante de la 1.a Sección avisó haberse declarado un nuevo incendio en el edificio ubicado en la calle Santo Domingo N.o 1175, que ocupa señor Héctor Arnaldo Guerra.

Sobre el sitio preciso de donde comenzó el fuego, hay varias versiones. El mismo señor Guerra creo que el incendio comenzó en su propia casa habitación.

Al lado de la casa del señor Guerra existe un garage de propiedad del señor Julio del Canto. Se nos informa que en el entretecho de este establecimiento se hallaron cuatro vejigas llenas de bencina y aceite.

El fuego consumió parte de casa ocupada por el señor Héctor A. Guerra. El edificio incendiado perteneec a la Casa Grace. Está arrendado al señor Benjamín R el cual, a su vez, subarrienda departamentos ocupados por mencionado garage y la casa señor Guerra.

Sufrió perjuicios por el agua local ocupado por el garage.

El tercer incendio se produjo las 2.35 P. M. Tuvo su origen el edificio ocupado por el taller de composturas de la Casa W Estado 357, casi esquina de Merced.

Parece que el fuego comenzó consecuencia de haberse producido un corta-circuito en el interior del establecimiento mencionado.

Se alcanzaron a quemar dos topianos del taller.

En los momentos en que se produjo el accidente, la casa estaba sola, y la reja de la puerta de calle con candado.

El edificio pertenece al señor Ramón Santelices, y está asegurado en 36,000 pesos.

Las existencias de toda la casa tienen un seguro por 300,000 pesos en la Compañía Inglesa New York.

SE DESCUBRE UNA BANDA DE SALTEADORES DISFRAZADOS DE POLICIAS

Forma en que operaban los malhechores.—Series de salteos.— Aprehensión de los culpables.— Muerte de un capitán de bandidos.—Crimen inocente

Ultimamente se ha logrado aprehender en Nueva Imperial, una banda de fascinerosos disfrazados de policías que infundían, desde hace algún tiempo, a esta parte, el terror en los campos vecinos a la ciudad nombrada. Según se nos informa, estos individuos tenían su cuartel general en Temuco.

Los salteos, robos y asesinatos cometidos por esta famosa banda de fascinerosos alcanza a un número verdaderamente asombroso.

Mucho antes de que se descubrieran los manejos de estos malhechores se tenía conocimiento de que varios individuos desconocidos, perfectamente uniformados de policías habían asaltado la casa de la señora Mirtala Zambrano ubicada en el lugar llamado Pucalén. Los salteadores se llevaron esta vez, una gran cantidad de especies y dinero, hiriendo gravemente a los moradores.

Este audaz golpe de mano se continuó en otros salteos. Se nos informa que últimamente los bandoleros en referencia, habían asaltado la casa de unos honrados mapuches, dando muerte a casi la totalidad de los moradores y llevándose robados cuanto objeto transportable hallaron en la casa.

Antes de este hecho que narramos, habían saqueado la casa del fundo del señor Daniel Muñoz, dando muerte a éste y llevándose robadas una gran cantidad de especies pertenecientes al domicilio de la víctima.

Esta serie no interrumpida de hechos sangrientos, había puesto en gran alarma a todos los habitantes de la provincia.

La policía de Temuco practicaba desde hacía tiempo otras diligencias sin lograr conseguir resultados positivos.

El Domingo último se detuvo por sospechas, en Nueva Imperial, a un individuo llamado Abraham Durán, que después de algunas pesquisas resultó ser uno de los jefes de la famosa banda de bandoleros disfrazados de policías.

En poder del detenido se encontró una libreta de la Caja de Ahorros de Concepción, perteneciente a la señora Mirtala Zambrano, relojes de plata y algunas monedas trabajadas para joyas de indígenas.

Durán confesó haber participado en los salteos que hemos mencionado, dando a continuación excelentes referencias respecto a los demás individuos de la banda.

Gracias a las declaraciones de Durán, se logró aprehender al día siguiente, a los demás individuos que formaban la banda de fascinerosos a que nos referimos.

Durán que permanecía detenido en el retén de Carabineros, intentó fugarse durante la noche, siendo descubierto por los policías solamente después que había conseguido salir de la prisión.

Como el reo persistiera en su intento de fuga, fué muerto por los carabineros que lo custodiaban.

Se nos informa que la noche del Domingo pasado, debido al estado de alarma en que se mantenía la gente de los alrededores debido a las famosas correrías de la banda en referencia, ocurrió un hecho un suceso lamentable.

El mapuche Sefmil, que días antes había sido asaltado por bandoleros disfrazados de militares, despertó la noche del hecho que relatamos, a consecuencia de los golpes que daban en su puerta una patrulla de auténticos policías.

El mapuche creyó que se trataba de un nuevo asalto y huyó por el corral de su casa en busca de auxilios hacia Puerto Saavedra, disparando su carabina en dirección al grupo de policiales que llamaba a su puerta.

Las balas del indio alcanzaron a un guardián de la patrulla, hiriéndolo de muerte.

El indio llegó semi-desnudo a la policía de Imperial, después de haber corrido doce leguas, quedando allí detenido a consecuencia del delito que cometió inconscientemente durante la huída.

JUZGADO DE TURNO. — Durante la presente semana estará de turno el 2.o Juzgado del Crimen, que sirve el juez señor Fernando Soro Barriga.

Funcionará en el local de costumbre.

VISITA A LAS CARCELES. — Ayer en la tarde los señores jueces del crimen practicaron la visita semanal a los establecimientos penales, con el objeto de imponerse de las reclamaciones de los detenidos.

Se nos informa que no hubieron denuncios de importancia.

ROBO DE ESPECIES. — Doña Rosa Silva Alvarado, ha dado cuenta a la justicia que el conductor de la carretela número 1602, no le ha entregado unos bultos que le dió con el fin de que se los llevara a su domicilio.

La denunciante avalúa las especies robadas en 400 pesos.

HERIDO A PISTOLA. — Don Juan de Dios Díaz Luengo, ha dado cuenta a la justicia que Vitalicio Villanueva, le disparó un tiro de pistola a su chauffeur Francisco Riquelme, hiriéndolo en una mano.

Riquelme fué enviado al Hospital de San Vicente.

ROBO DE ESPECIES. — Penetraron ladrones al domicilio de don Sergio Juan Jersey y le llevaron robadas especies que se avalúan en 300 pesos.

ROBO DE ESPECIES. — Don Guillermo Tamayo ha dado cuenta a la justicia que en un momento de descuido penetraron ladrones a su domilio y le llevaron robados diversos papeles de importancia y otras especies que avalúa en 300 pesos.

ROBO DE UNA MAQUINA DE ESCRIBIR. — Don Carlos Chappuzean ha dado cuenta a la justicia que le robaron una máquina de escribir Royal que se avalúa en 700 pesos.

AGRESION. — Don Julio Martínez ha dado cuenta a la justicia que un individuo desconocido lo agredió a pedradas, causándole heridas de cierta gravedad en la cabeza.

El agresor huyó después de consumado el delito.

A LA ASISTENCIA PUBLICA. —Don Enrique Corral fué atendido por la Asistencia Pública herido de mediana gravedad a consecuencia de los golpes que le dió con un freno una mujer llamada Virginia Buero.

ROBO DE CORTES DE GENERO. — Don Próspero Mack ha dado cuenta a la justicia que de su almacén ubicado en la calle San Diego 228 le han sustraído tres cortes de género que avalúa en 480 pesos.

A LA ASISTENCIA PUBLICA. —Antonio Metal Toro fué enviado a la Asistencia Pública con lesiones de consideración en la cara y el cuerpo producidas a consecuencia de haberse volcado el automóvil que gobernaba.

PAGO DE INDEMNIZACION.— Hace más o menos dos años fué atropellado por un automóvil de propiedad de don Carlos Alvarez Pérez, que gobernaba el chauffeur Santiago Hendriksen, el señor Carlos María Sayago, empleado superior de la Empresa de los Ferrocarriles del Estado, mientras transitaba tranquilamente por una de las aceras de la calle San Martín.

Por resolución de fecha reciente, el señor juez del segundo juzgado del crimen ha decretado embargo contra los bienes del señor Alvarez, por la suma de veinte mil pesos, que se ha hecho efectivo sobre una propiedad raíz, para indemnizar al señor Sayago que quedó inválido de una pierna a consecuencia del atropellamiento anotado.

CHACRA EL HUERTO

Carros San Bernardo. Paradero "Pirámide".

VENDESE PARTE O TODA LA PRODUCCION FRUTAL. Duraznos, Uva, Manzanas.

Varla en la Chacra. Tratar por la mañana en la Chacra, en la tarde: Moneda 1148.

OCASION

Vendo casa habitación moderna, a siete cuadras Plaza de Armas, calle derecha, carros puerta, 19 departamentos, dos pisos, tres cuartos de baño, servicios completos, gran garage, etc., asoleada y en perfecto estado. PRECIO: $ 85,000. Mitad al contado, mitad seis meses 3olo.

Detalles:

J. V. G. CASILLA 1820 D-5

TURF

CLUB HIPICO

LAS CARRERAS DE LA TARDE

Apreciaciones y pronósticos

Un programa regularmente novedoso es el que ofrece para esta tarde a sus aficionados nuestra primera institución.

Constituye la quinta carrera de la reunión el Premio Francisco Baeza, clásico sobre una distancia de 1,600 metros, y cuya recompensa al vencedor es la asignación de seis mil pesos.

Aun cuando la escala de pesos es bastante amplia, nosotros vemos como los candidatos mejor colocados a Bambalina y Paf, que son los más pesados.

Paf, no obstante de cargar el top weight, es un rival de primer orden, que ha producido performances verdaderamente admirables y que hace presumir que venderá en forma cara su derrota.

Respecto de Bambalina, ya hemos tenido ocasión de manifestar el alto concepto que sobre sus grandes condiciones nos hemos formado, tanto más cuanto que ahora atraviesa por un período de training inmejorable. Esta excelente hija de Siberien, produjo el último Domingo una carrera excepcional, pues ganó a un animal de calidad como lo es Pelo de Oro en el tiro de 1,400 metros, en forma completamente aplastadora. Como consecuencia de lo expuesto, nosotros le damos nuestras preferencias para el puesto de honor, dejando a Paf para el segundo lugar. Entre Atento y Glorlola para el puesto a continuación del marcador, optamos por el primero de los nombrados.

Se da comienzo al programa con la milla del Premio Queen Bertha, prueba que ha reunido a un lote de animales de modesta calidad.

Nuestra carta para el primer puesto de la tabla es Pasco, que soporta el peso que carga y que se desempeña bien en la distancia. Entre Guillotina, Pasco, Bastián e His Lordship, nos inclinamos para los placées, en vista de su actual estado de training, por Guillotina y Bastián, que pueden aun colocar en grandes apuros a nuestro preferido.

La prueba siguiente de la reunión la constituye el Premio Queen Leaf, sobre una distancia de 1,400 metros, carrera de pronóstico bastante incierto.

Sobresalen de la lista de inscritos: Queñe, no obstante los 58 kilos que lleva; Balaclava, que la distancia le acomoda mucho; Rex White, que tiene a su haber la bonita victoria del Domingo pasado; Silver, que se encuentra en buenas formas, y, por fin, Córcega, que podría resultar la sorpresa de la carrera. Resumiendo, diremos que nuestros candidatos son Rex White, Balaclava y Silver.

Destinada a tres años perdedores es la tercera carrera de la fiesta hípica, Premio Quidora sobre un tiro de 1,600 metros.

A pesar de que en pruebas de esta naturaleza el pronóstico es un problema de muy difícil solución, nosotros vemos bien colocado a Neumático, hijo de Siberien, que, a nuestro juicio, debe abandonar hoy la categoría a que pertenece. Por esta circunstancia, le asignamos el primer lugar de la tabla, señalando para el segundo y tercer puestos, respectivamente, a Hellium y Peggy Wood.

El cuarto número del programa lo forma el Premio Chile, Steeplechase militar sobre una distancia de 4,000 metros, reservado a caballos de propiedad de oficiales del Ejército.

Aun cuando en esta carrera no habrá apuestas mutuas, nosotros, dentro de nuestra obligación de orientar siempre lo mejor posible a nuestros lectores, manifestaremos nuestras preferencias para el puesto de honor por Pillín.

Bonita promete estar la carrera de fondo de la reunión, Premio Querido, sobre 2,600 metros, en la cual, se medirán competidores especialistas para la distancia.

Un buen candidato es Durbar, a pesar de su mala performance del último Domingo en la prueba clásica. Su enemigo más serio es Glasgow, hijo de Burgomaster, que reaparece después de una larga ausencia de las pistas, en muy buenas condiciones. Si hay sorpresa puede venir de Graciosa, que sabemos está muy buena. Recomendamos para ganador a Glasgow y para el placé a Durbar.

Estrecha llegada promete tener, a juzgar por los competidores anotados, la séptima carrera de la tarde sobre un tiro de 1,800 metros.

Sobresalen a la consideración del lector: Bordeaux, que a 50 kilos es un rival de primera fila en esta distancia; Kalmuco, que conserva sus últimas formas; Nitrógeno, cuyo triunfo de hace días, fué toda una revelación de las condiciones de que es poseedor y Emily, que puede sin dificultades repetir su excelente performance del Domingo pasado. Nuestros favoritos son: Nitrógeno, Emily y Bordeaux.

Termina la tarde hípica con los 1,400 metros muy apropiada para el desquite, dada la extensión del handicap.

Sin mayores comentarios, que el excelente estado por que atraviesa Gacetilla y el cómodo peso que carga, diremos que es nuestra favorita, toda vez que también, los 1,400 metros le son muy apropiados. No obstante de que Campoamor, con sus 59 kilos, puede hacer su barbaridad, optamos para el segundo lugar por Esparceta. En tercer término nos gusta Baldramina, que está en buenas condiciones.

RESUMEN

1. Pasco. Guillotina y Bastián.
2. Rex White. Balaclava y Silver.
3. Neumático. Hellium y Peggy Wood.
4. Pillín.
5. Bambalina. Paf y Atento.
6. Glasgow y Durbar.
7. Nitrógeno. Emily y Bordeaux.
8. Gacetilla. Esparceta y Baldramina.

PROBABLES MONTAS Y COMPETIDORES PARA LAS CARRERAS DE ESTA TARDE

1.a carrera. — 1,600 metros. — Feudal, P. Morales; Bastián, A. Molina; Garra de Hierro, J. Morán; Gran Mogol, G. Aravena, His Lordship, U. Núñez; Pasco, J. M. Baeza; Rabudo, R. Muñoz; Guillotina, R. Hernández; Rhum, R. Piérola; Urbs, L. Ortiz.

2.a carrera. — 1,400 metros. — Queñe, S. Ponce; Balaclava, M. Verdejo; Rex White, A. Molina; Alboroto II, R. Piérola; Fusil, si corre, D. 2.o López; Silver, J. Pinto; Córcega, C. Cruz; Shannon, R. Ramírez; Ballader, no corre; Rhum, no corre; Brest, G. Guerra.

3.a carrera. — 1,600 metros. — Echegaray, L. A. Orellana; Fulano, R. Piérola; Grenadier, no corre; Hellium, G. Aravena, Herodoto, J. Oregón; Neumático, A. Molina; Niagua, M. Verdejo; Timbalero, S. Miranda; Vittel, M. J. Silva; Cantabria, P. Morales; Marsellesa, R. Hernández; Pavlowa, S. Martínez; Peggy Wood, Alf. Silva; Prontitud, no corre; Robine, E. Solís; Saturnal, P. Morales.

5.a carrera. — 1,600 metros. — Paf, M. Gamboa; Bambalina, A. Molina; Albaycin, H. Ramírez; Atento, J. Oregón; Gloriola, Arm. Silva; Velada, no corre; Poincaré, D. 2.o López; Cancha Rayada, C. Cruz; Gabinete, L. A. Zúñiga; Cadencia, J. Pinto; Henry Clay, G. Guerra.

6.a carrera. — 2,600 metros. — Glasgow, J. F. Bernal Durbar, A. Molina; Tirteo, R. Flores; Esteta, M. Verdejo; Omar, no corre; Paseo, J. Pinto; Glaciosa, Ar. Nieto.

7.a carrera. — 1,800 metros. — Atento, no corre; Bordeaux, H. Michaels; Essex, J. Pinto; Kalmuco, C. Cruz; Nitrógeno, H. Ramírez; Poema, L. A. Zúñiga; Poincaré, no corre; C. Rayada, no corre; Emily, D. 2.o López; Erin, L. A. Zúñiga.

8.a carrera. — 1,400 metros. — Campoamor, M. J. Silva; Mary Garden, M. Verdejo; Gacetilla, S. Miranda; Fideline, J. Oregón; Chiflón, L. A. Orellana; Esparceta, H. Ramírez; Baldramina, Alf. Silva; Baratija, J. Pinto; Egalité, D. 2.o López; Bella Dama, L. A. Zúñiga.

RESUMEN DE LOS TRABAJOS DE LA SEMANA DE LOS COMPETIDORES DE LAS CARRERAS DE HOY EN EL CLUB HIPICO

1.a carrera

Feudal, con P. Morales, cotejó fuerte el Jueves 1,000 metros en 1.4 3|5.

Bastian, con A. Molina, largó el Viernes 1,200 metros, a voluntad, en 1.23.

His Lordship, con U. Núñez, trabajó el Viernes 600 metros en 39; completó la vuelta suave y repitió 800 metros en 55 3|5.

Pasco. Véase el trabajo de la 6.a carrera.

Rabudo y **Neumático,** ambos con aprendices, cotejaron el Lunes 800 metros en 51 3|5, ganando el primero por dos cuerpos.

Con la misma monta trabajó Rabudos el Jueves igual distancia en 52.

Guillotina, con R. Hernández, pasó el Jueves al carrerón, 1,400 metros en 1.42 2|5.

2.a carrera

Queñe, con Alf. Silva, atropelló el Viernes 800 metros en 53.

Balaclava, con un aprendiz, atropelló el Jueves 400 metros en 26 y después de un descanso repitió igual distancia en el mismo tiempo.

Rex White, con A. Molina, trabajó el Viernes 1,400 metros en 1.33 3|5.

Silver, con A. Estay, movió el Viernes 400 metros en 26.

Córcega, con C. Cruz, trabajó el Jueves 1,200 metros en 1.23 2|5.

Shannon, con un aprendiz, atropelló el Jueves 800 metros en 55.

3.a carrera

Fulano, con un aprendiz, pasó el Lunes por la pista de carreras, 1,600 metros en 1.49. El Jueves, con R. Piérola, movió 600 metros en 40 2|5, y repitió igual distancia en 41.

Grenadier, con J. Reyes, pasó el Lunes 1,600 metros en 1.50 2|5 y el Jueves, con A. Contreras, 600 metros en 39.

Heródoto, con un aprendiz, trabajó el Lunes 1,600 metros en 1.53 2|5.

Neumático, con un aprendiz y Kalmuco con C. Cruz, cotejaron el Jueves 800 metros en 52 2|5, llegando iguales.

Véase el trabajo de Rabudo en la 1.a carrera.

Niagua, con M. Verdejo, movió el Jueves 600 metros en 42 y después de un descanso repitió igual distancia en 41 3|5.

Timbalero, con H. Michaels, cubrió el Lunes por la pista de carreras, 1,600 metros en 1.49.

Cantabria, con P. Morales, largó el Viernes 800 metros en 52 y 2|5.

Marsellesa, con un aprendiz, movió el Jueves 400 metros en 26 2|5, y después de un largo descanso repitió igual distancia en 26 1|5.

Peggy Wool y **Golden Glass,** ambas con aprendices, pasaron el Lunes, a voluntad, por la pista de carreras 1,400 metros en 1.39.

El Viernes Peggy Wood con un aprendiz, largó al carrerón 1,200 metros en 1.27.

Robine y **Luminosa,** ambas con aprendices, cotejaron el Viernes 1,000 metros en 1.8, llegando iguales.

5.a carrera

Paf, con M. Gamboa, movió el Jueves a voluntad, 600 metros en 41 2|5, completó la vuelta suave y repitió 1,000 metros en 1.4 2|5.

Albaycin, con U. Ramírez, pasó el Viernes 500 metros haciendo los últimos 400 metros a voluntad, en 27 y después de un corto descanso repitió igual distancia en 26.

Atento, con J. Oregon, atropelló el Viernes fuerte 1,600 metros en 1.46 2|5.

Gloriola, con R. Meza, y Salpicón con Armando Silva, cotejaron el Lunes por la pista de carreras, 1,800 metros en 1.56 2|5, llegando iguales.

El Jueves, con Armando Silva, cotejó con General, con R. Meza, ochocientos metros, en cincuenta y uno 3|5, ganando Gloriola por un cuerpo. Después de un largo descanso, repitieron la misma distancia en 51, ganando nuevamente Gloriola por tres cuerpos.

Poincaré, con Daniel 2.o López, movió el Viernes 400 metros en 25 2|5 y después de un descanso repitió 600 metros en 38 2|5.

Cancha Rayada, con C. Cruz, pasó fuerte el Jueves 1,800 metros en 2.3.

Gabinete, con L. A. Zúñiga, trabajó el Viernes 800 metros en 52 y después de un descanso repitió la misma distancia en 53 2|5.

Cadencia, con L. Jopia, pasó el Lunes por la pista de carreras 1,500 metros en 1.40.

Henry Clay con G. Guerra y Kupela con L. Jopia, cotejaron el Viernes 1,000 metros en 1.4, ganando el primero por dos cuerpos. Henry Clay siguió hasta completar 1,400 metros en 1.32 3|5.

6.a carrera

Durbar, con A. Molina, trabajó el Viernes 1,000 metros en 1.7 2|5, y después de un descanso repitió 1,200 metros en 1.22.

Esteta, con M. Verdejo, atropelló el Jueves 600 metros en 39.

Omar, con R. Piérola, pasó el Jueves 600 metros en 39 1|5, y después de un descanso, repitió igual distancia en 41.

Pasco, con J. Pinto, trabajó el Viernes 600 metros en 42 y repitió 800 metros y 53 2|5.

Graciosa, con un aprendiz, pasó el Lunes una vuelta en 2.21 1|5 y el Jueves con A. Nieto, igual distancia en 2.17.

7.a carrera

Atento, con J. Oregon, pasó el Viernes fuerte 1,600 metros en 1.46 2|5.

Bordeaux, con A. Ramírez y Trinity Hall con un aprendiz, cotejaron el Jueves 1,800 metros en 2.2 2|5.

Kalmuco, con un aprendiz y Cuncumen, con C. Cruz, trabajaron el Lunes 1,000 metros en 1.5 2|5, ganando el primero por dos cuerpos.

Véase el trabajo de Neumático en la 3.a carrera.

Poema, con L. A. Zúñiga, atropelló el Viernes 800 metros en 54 y después de un descanso repitió igual distancia en 56.

Poincaré. Véase al trabajo de la 5.a carrera.

Cancha Rayada.— Véase el trabajo de la 5.a carrera.

8.a carrera

Gacetilla, con U. Núñez largó el Viernes 1,200 metros en 1.22.

Fideline, con J. Oregón, pasó el Viernes 600 metros en 40 y después de un descanso repitió la misma distancia en 40 1|5.

Esparceta, con H. Ramírez, trabajó el Viernes 800 metros en 51.

UNDERWOOD
La máquina de escribir que usted al fin comprará ofrece entrega inmediata
ENRIQUE DAVIS
San Antonio 439

UNDERWOOD
Máquina de escribir premiada en todas las exposiciones, llegaron,
ENRIQUE DAVIS
San Antonio 439

UNDERWOOD
Recibió nueva partida
ENRIQUE DAVIS
San Antonio 439

Pescado Fresco
Congrio colorado,
Corbinas,
Sierras,
Lisas, etc, etc.
San Antonio 760 - Teléfono 2002
SOC. DE PESCA Y FRIGORIFICOS

UNDERWOOD
La mejor máquina de escribir recibió
ENRIQUE DAVIS
San Antonio 439

UNDERWOOD
máquinas de escribir de último modelo, tiene listas para entrega.
ENRIQUE DAVIS
San Antonio 439

LA BOTICA DEL INDIO
FUNDADA EN 1871
AHUMADA ESQUINA ALAMEDA, EN SU CASA PROPIA
Importación directa. Regentada hoy por cinco farmacéuticos titulados
OFRECE
Jabón Reuter. . . . . $ 1.90
Jabón Fresia, análogo al Reuter. 0.80
Jabón glicerina Pears. . . . 0.90
Polvos Anthea, paquete. . . . 2.40
Polvos Anthea, caja. 3.00
Neosalvarsán alemán, serie. . 48.00
Píldoras Brandreth. . . . . . $ 1.20
Píldoras Reuter. 1.40
Píldoras Ross. 1.20
Vignol, para lavar ropa. . . . 1.60
Alimento Estrella. 2.00
Novoarsen Billon, serie. . . . 28.00
Medias elásticas y Bragueros. Perfumeria Wolff.
ESTA BOTICA NO TIENE SUCURSAL EN CHILE

Club Hípico de Santiago

Temporada de Primavera
Domingo 5 de Diciembre de 1920

PRIMERA CARRERA A LAS 2.30 P. M. — Premio QUEEN BERTA. —1,600 metros.—Para caballos de 4 años y más, ganadores de una carrera que no sea clásica o reglamentaria.—Peso de Reglamento. — Inscripción: $ 12.50. — Premio: $ 2,500 al 1.o

PREPARADOR	DUEÑO	NOMBRES	PESO	EDAD	SANGRE	PADRE	MADRE	TRAJE DEL JINETE
R. Díaz	D. Reveco	1 Feudal	61	5	7|8	Jack's Green	Alarma	Verde, G. colorada
A. Rodríguez	J. L. Walker	2 Bastián	60	4	F	Spedit	Maricota	Amarillo, G. negra
F. Martin	M. R. Troncoso	3 Garra de Hierro	60	4	F	Eclair II	Optic	Azul, alam. oro, M. lac. G. oro
D. Sandoval	J. Araneda	4 Gran Mogol	60	4	F	Eclair II	Lady Blanca	Oro, M. negras, G oro
C. Rodríguez	A. Urrutia	5 His Lordship	60	4	F	Altanero II	Bonnie Lassie	Guinda y neg. list. puñ. y G. negra
P. Bagú	Army and Navy	6 Pasco	60	4	F	Altanero II	Pambú	Lacre, M. bl. y azul lit., G. azul
D. Vial	A. Gatica	7 Rabudo	60	4	F	Siberien	Fille du Soleil	Blanca, braz. neg., G. blanca
I. Espinosa	S. Agliatti	8 Guillotina	58	4	F	Jack's Green	Kosima	Bl. lun. ver., M. lac., G. tric.
E. Emeres	Chaplin	9 Rhum	58	4	F	Barsac	Réjane	Gris perla y neg. en rued., G. neñ.
R. Amaro	J. A. Soto B.	10 Urbs	58	4	F	Olascoaga	Peregrina II	Amarilla, M. blancas, G. amarilla

SEGUNDA CARRERA A LAS 3 P. M. — Premio QUEEN LEAF. — 1,400 metros. — Para caballos ganadores de $ 10,000. — Handicap. — Inscripción: $ 12.50. — Premio: $ 2,500 al 1.o

D. Vial	A. Gatica	1 Queñe	58	5	F	Siberien	L'Espingole	Blanco, braz. negros, G. blanca
S. González	S. González	2 Balaclava	56	6	F	Jou Jou	Camargo	Verde, M.oro, braz. ver. G. oro M
P. Polanco	P. Polanco	3 Rex White	54	6	31|32	Defensor	Maya White	Azul, M. coloradas, G. blanca
C. Rodríguez	Bristol	4 Alboroto II	52	5	F	Batifonde	My Girl II	Blanca, G. azul
J. Artuciaga	Luis A. Lois	5 Fusil	48	5	F	Etolo	Teresa	Neg. M. cel. y neg. en circ. G. n.
R. Plaza	I. Larraín	6 Silver	48	5	F	Viraró	Silver Glass	Oro, cue., pr. p. y G. neg. b. oro
L. A. Benítez	L. A. Benítez	7 Córcega	47	5	F	Rolando II	Spirita	Lacre, M. violeta, G. lacre
L. Silva	St. George	9 Shannon	47	6	F	Celso	Represalia	Verde lunares blancos, G. verde
E. Emeres	Las Acacias	9 Ballader	46	4	F	Whittington	Algara	Escarlata, alamares blancos
E. Emeres	Chaplin	10 Rhum	45	4	F	Barsac	Réjane	Gris p. en rued., G. negra
E. Molina	Luis Valle	11 Brest	40	6	F	Pioneer	Macora	Salmón, lunares negros, G. blanca

TERCERA CARRERA A LAS 3.30 P. M.—Premio QUIDORA. — 1,600 metros. — Para caballos de 3 años nacidos en Chile que no hayan ganado.— Peso: 56 kilos.—Inscripción: $ 17.50.—Premio: $ 3,500 al 1.o

F. Galván	Limited	1 Echegaray	56	3	A A	Prince Florizel	Belle Etoile	Gris prela, G. negra
P. Boncerio	Señorazo	2 Fulano	56	3	F	Burlesco	Only	Morado y blanco list., G. blanca
R. Plaza	Grenadier	3 Grenadier	56	3	31|32	Melbourne	Cybelle	Verde y lacre en rued., G. negra
U. Silva	U. Silva	4 Hellium	56	3	F	Eclair II	Merry Hackle	Lcre, M. lac. y mor., G. borada
L. A. Figueroa	El Amigo	5 Herodoto	56	3	F	Scottland's P.	Azotea	Rda. cuello p. alam. y G. azul
D. Vial	A. Gatica	6 Neumático	56	3	F	Siberien	Nagoya	Blanca braz. negros, G. blanca
F. Rojas	Jackson	7 Niagua	56	3	F	Nitrico	Realidad	Negra, M. y G. cereza
C. Acosta	A. Celis	8 Timbalero	56	3	7|8	Trefle	Francillón	Neg. y verd. en rued., M. v. G. neg.
A. Muñoz	Ecuador	9 Vittel	56	3	F	Olascoaga	Sutileza	Blanco y neg. list., G. blanca
R. Díaz	Vizcaya	10 Cantabria	54	3	F	Lord Bobs	La Haya	Azul obscuro, G. solferina
S. González	El Bosque	11 Marsellesa	54	3	F	Rolando II	Marcelle	Negro, faja y G. verde
F. Martin	M. R. Troncoso	12 Pavlowa	54	3	7|8	Oidor	Perinola	Azul, alam. oro, M. lacres, G. oro
A. Rodríguez	J. L. Walker	13 Peggy Wood	54	3	7|8	Medallión	Vira	Amarilla, G. negra
D. Yáñez	Silvaras	14 Prontitud	54	3	F	Hallington Lad	Kirkdale	Amarillo, braz. y G. lacre
P. Bagú	Army and Navy	15 Robine	54	3	F	Altanero II	Hungría	Lacre, M. bl. y az. list., G. azul
E. Polanco	R. Soltof	16 Saturnal	54	3	F	Sir Samuel	Peccavi	Blanco, est. lacres, G. blanca

CUARTA CARRERA A LAS 4 P. M.—Premio CHILE. — Steeplechase Militar. — Distancia: 4.000 metros m\|m. con 12 saltos.—Para todo caballo de tropa y Bonafide, de propiedad de oficiales del Ejército en servicio activo, siempre que estos últimos hayan sido adquiridos en propiedad antes del 1.o de Julio de 1920. — Se exceptúan los caballos ganadores de esta carrera en años anteriores. — Jinetes oficiales del Ejército en servicio activo, vistien lo uniforme militar, y llevando una faja de color en el brazo izquierdo. —Inscripción: libre, debiendo ser acompañada de un certificado del Comandante de la Unidad respectiva en el cual conste la calidad de los caballos que se inscriban.—Premios: $ 1,500 al 1.o, 600 al 2.o y 300 al 2.o—Además: un caballo al 1.o y un objeto de arte al Casino del ganador, ambos premios ofrecidos por el Ministerio de la Guerra y una medalla de oro ofrecida por el Club Militar.

J. M. Canales	E. de Caballería	1 Pillín	78	5	F	St. Dory	Polola	Faja amarilla
J. M. Canales	E. de Caballería	2 Edil	75	5	F	Semproni	Locura	Faja colorada
J. M. Canales	C. Muñoz	3 Viajero	78	7	F	Flo	Viajera	Faja blanca
J. M. Canales	Cap. J. Lira	4 Moscou	73	3	F	Marte II	Fulana	Faja verde
. . . .	T. A. del Pedgl.	5 Habano	70	4	1|2	Viraró	Chilena	Faja café
. . . .	Ctán. M. Meza	6 Pirgüin	70	7	3|4	Cronwell II	Anima	Faja azul
. . . .	Cnel Naranjo	7 Moroca	60	4	[illegible]	Julio César	Chilena	Faja gris

QUINTA CARRERA A LAS 4.30 P. M.—Premio FRANCISCO BAEZA (clásico).— 1,600 metros. — Para productos de 3 años. — Handicap.— El top-weight no excederá de 60 kilos.—Entrada: $ 30. — Premio: $ 6,000 al 1.o

J. Dalmau	Burlesco	1 Paf	59	3	F	Pirapó	Avelina	Lacre, alam. oro, G. lac. coc. oro
D. Vial	A. Gatica	2 Bambalina	57	3	F	Siberien	Brigitte	Blanca, braz. negros, G. blanca
P. J. Medina	A. Lyon P.	3 Albaycin	49	3	F	Eclair II	Catherinette	Azul marino, lun. blancos, G. azul
P. Maldini	Alexmalva	4 Atento	47	3	F	Riesco	Intención	Lila y negro listado
F. Guzmán	Kangaroo	5 Gloriola	46	3	F	Melbourne	Gimena	Rosado, brazaletes y G. blanca
P. Maldini	Subercaseaux	6 Velada	43	3	F	Olascoaga	Gonina	Blanca, pres. plata, G. verde, b. plt.
S. González	El Bosque	7 Poincaré	45	3	F	Rolando II	Galejade	Negra, faja y G. verde
L. A. Figueroa	Marte	8 Cancha Rayada	44	3	F	Bgt. o L. Bobs	Marcassite	Verde cruzado blanco
C. Rodríguez	D. Peñafiel	9 Gabinete	41	3	F	Olascoaga	Green Cap	Blanca cruz turquesa, G. azul
J. 2.o Vaccaro	Mirabeau	10 Cadencia	40	3	F	Rosales	Cariñosa	Naranja, alam. braz. y G. verde
P. Polanco	G. Figueroa	11 Henry Clay	40	3	F	Eclair II	Pillita	Negra, M. azulino, G. blanca

SEXTA CARRERA A LAS 5 P. M. —Premio QUERIDO.—2,600 metros. Para todo caballo.—Handicap.—Inscripción: $ 20.—Premio: $ 4,000 al 1.o

R. Pastene	Partenope	1 Glasgolw	60	4	F	Burgomaster	Reverie	Verde braz. blancos, G. lacre
I. Yáñez	London	2 Durbar	54	4	F	Pioneer	Transmute	Azul alam. oro, M. lac., G. azul
J. F. Valenzuela	Cruz Lila	3 Tirteo	54	6	7|8	Turín	Eúscara	Amarillo, cruz y G. lila
J. Cavieres	A. Huidobro	4 Esteta	53	5	FS	Sandungüero	Serenata	Solf. pres. galon. y bor. plata
David Yáñez	N.o 13	5 Omar	43	4	F	Oviedo	Roseate Hue	Blanco y cer. p. mit., G. cereza
P. Bagú	Army and Navy	6 Pasco	42	4	F	Altanero II	Pambú	Lacre, M. bl. y az. list., G. azul
L. A. Figueroa	H. Pizarro	7 Graciosa	41	4	F	Jack's Green	Alice George	Azul, cuello, puños, alam., G. oro

SEPTIMA CARRERA A LAS 5.30 P. M.—Premio QUENOTTE.— 1,800 metros.—Para caballos de 3 años que no hayan ganado $ 20.000.—Peso: 56 kilos.—Descargo de 3 kilos a los que no hayan ganado $ 15,000 y de 6 kilos a los que no hayan ganado $ 10.000.—Descargo extra de 3 kilos a los que no hayan ganado clásicos o reglamentarios.—Inscripción: $ 15.—Premio: $ 3,000 al 1.o

P. Maldini	Alexmalva	1 Atento	50	3	F	Riesco	Intención	Lila y negro listado
L. Silva	Max. Errázuriz	2 Bordeaux	50	3	F	Flo	Renée	Guinda seca, G. azul, borla oro
J. B. Castro	13 de Agosto	3 Essex	47	3	F	Pioneer	Saucy Lass	Oro, G. caqui
D. Vial	A. Gatica	4 Kalmuco	47	3	F	Siberien	Rib Rat	Blanca, braz. neg., G. blanca
Manuel Reyes	Los Robles	5 Nitrógeno	47	3	F	Nitrico	Marionette II	Oro viejo, puñ. bot. y G. blanca
C. Rodríguez	Ñipaco	6 Poema	47	3	F	Pibe	Caridad	Mdo. p. oro, M. oro, G. m. bor. oro
S. González	El Bosque	7 Poincaré	47	3	F	Rolando II	Galejade	Negra, faja verde, G. verde
L. A. Figueroa	Marte	8 Cancha Rayada	45	3	F	Bgt. o L. Bobs	Marcassite	Verde cruzado blanco
R. Díaz	T. Leyton	9 Emily	45	3	F	Hallington Lad	La Gringa	Amarillo claro, G. turquesa
J. Cuevas	Espoir	10 Erin	45	3	F	Pioneer	Conservatory	Amarilla, M. azul, G. azul, coc. oro

OCTAVA CARRERA A LAS 6 P. M.—Premio QUINTETO—1,400 metros. — Para caballos ganadores de $ 10,000. — Handicap. — Inscripción: $ 12.50 —Premio: $ 2,500 al 1.o

A. Muñoz	Agustín Ledo A.	1 Campoamor	59	5	F	Pioneer	Transmute	Solferino, cuello, puñ. y G. negra
C. Ruz	Mary	2 Mary Garden	58	5	F	L'Aiglon	Valemont	Naranja braz. azules, G. naranja
J. Cavieres	Banzay	3 Gacetilla	52	5	F	Jak's Green	Agility	Plomo obscuro, G. lacre
P. Polanco	Chacabuco	4 Fideline	49	4	F	Flo	Fate II	Colorado, M. azules, G. blanca
P. Bagú	Popeta	5 Chiflón	47	5	F	Eclair II	Chablis II	Morada, M. y G. blanca
P. J. Medina	A. Lyon P.	6 Esparceta	47	5	F	Eclair II	Catherinette	Azul marino, lun. blancos, G. azul
F. Peralta	F. Peralta	7 Baldramina	45	6	F	Barsac	Berta	Rosada, cuello, braz. y G. verde
D. Vial	A. Gatica	8 Baratija	44	5	F	Siberien	Brigitte	Blanca, brazaletes negros, G. blanca
R. Díaz	I. Bravo	9 Egalité	44	4	F	Burlesco	L'Astrée	Azul cruzado oro, M. y G. azul
A. Zúñiga	Veleta	10 Bella Dama	41	5	F	[illegible]	Lady Vegher	Mda. y paja en rue., M. paja. G. m.

¡¡Señoras y Caballeros!!

QUIEREN UDS. HACER UN BUEN REGALO?

NADA MAS FACIL:

MAÑANA MISMO

Visiten nuestro establecimiento y se convencerán de que nuestra realización es asombrosa

Para regalos de Navidad y Año Nuevo

OFRECEMOS:

Alhajas con y sin brillantes.
Relojes para señoras, caballeros y niños.
Juegos de plata, plaqué y níquel.
Chaucheras, Carteras, Billeteras.
Objetos de arte. Maletines de plata para señoras, Etc., Etc. Todo

A precios colosalmente bajos

Compruebe la verdad de nuestro aserto viendo los precios en nuestras vidrieras de

AHUMADA esq HUERFANOS

SOCIEDAD ANONIMA

Ferias y Bodegas de Valparaiso

CAPITAL: $ 1.000.000

OFICINA Y BODEGAS: AVENIDA ARGENTINA NUM. 11

Teléfonos: Inglés 267, Barón; Nacional N.o 39 :-: Casilla N.o 1480 :-: Dirección telegráfica: "VALFERIAS"

Remate de Frutos del País y Mercaderías semanalmente los días

MIERCOLES

Avisamos a los agricultores y comerciantes, que admitimos carga para la próxima

FERIA DEL JUEVES 9 DEL PRESENTE

RECIBIMOS carga a bodegaje y atendemos a su movilización en camiones propios.

Anticipamos dinero por Frutos del País y Mercaderías depositadas en nuestras Bodegas para Remate o Consignación para su venta en privado.

La carga deberá dirigirse a Estación Barón y consignada a la Sociedad

Los boletos de los FF. CC. a la Casilla N.o 1480.

EL GERENTE.

COMPAÑIA CHILENA DE SEGUROS

"LA PROGRESO"

CAPITAL: 1.000,000.00

OFICINA EN SANTIAGO: BANDERA 168

Agente General Apoderado **Sr. José P. Benavente**

Puertas - Ventanas - Galerías y Persianas

OFRECE:

La República Barraca y Fábrica

Gran surtido en maderas elaboradas. Pida los nuevos catálogos

Av. REPUBLICA ESQ. DOMEYKO — TELEFONO 182, PARQUE

M ESCOBEDO .M

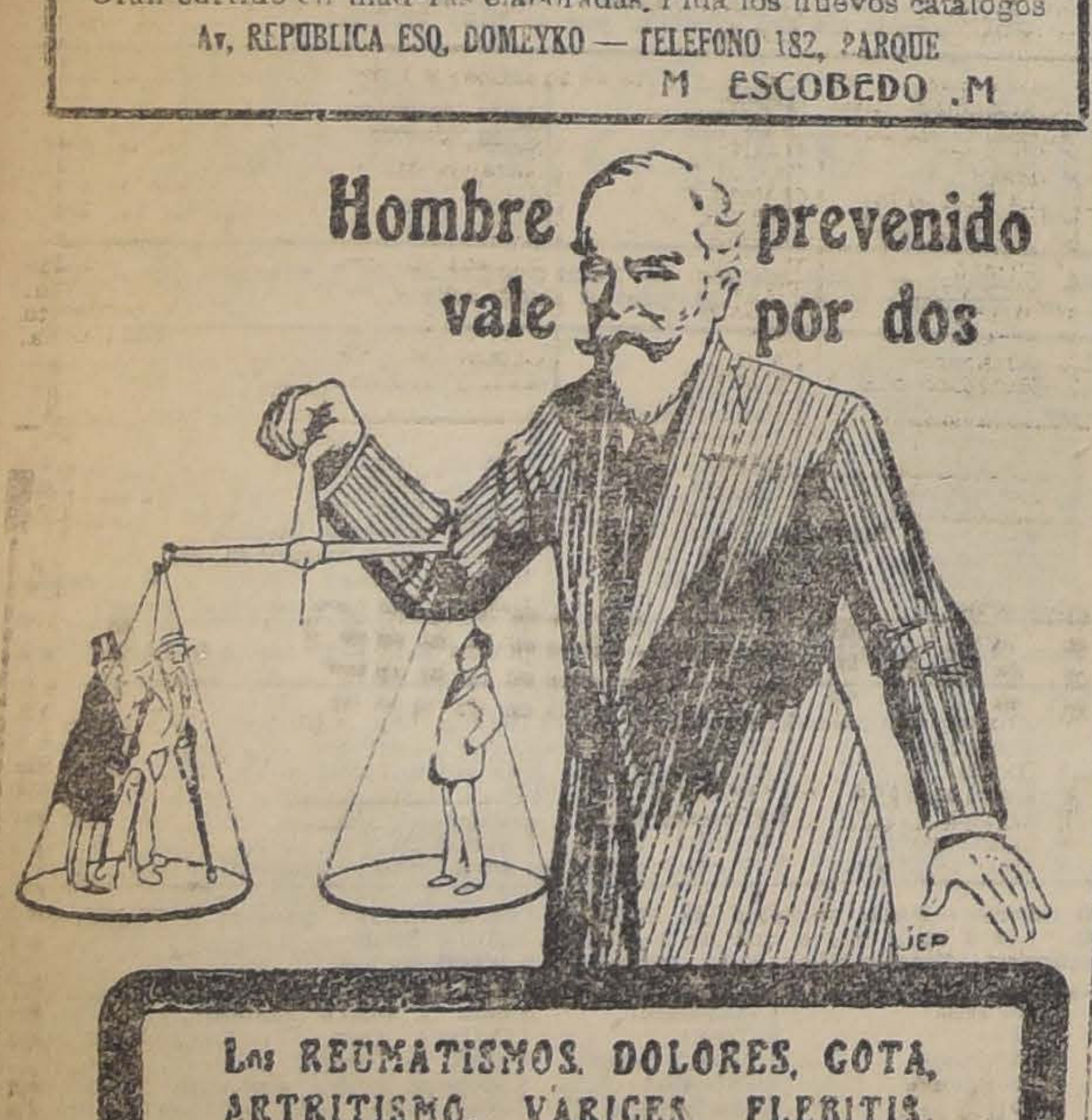

Los REUMATISMOS, DOLORES, GOTA, ARTRITISMO, VARICES, FLEBITIS.

son á menudo debidos á la negligencia ó á la ignorancia. Sin embargo, nadie debe ignorar que todas las enfermedades tienen por origen una causa única: los vicios de la sangre, contra los cuales existe un remedio preventivo y curativo:

El Depurativo Richelet

verdadero purificador y regenerador de la sangre.

Depósito e todas las buenas Farmacias y Droguerías

Laboratorio L. Richelet, do Sedan, 6, rue de Belfort. 8e cans (Francia).

Escuela Normal de Preceptores de Santiago

"JOSE ABELARDO NUÑEZ"

ADMISION DE ALUMNOS

Está abierta la matrícula. Los interesados pueden dirigirse personalmente (Delicias 3677) o por correo (Casilla 547), solicitando antecedentes. Horas de oficina: en la mañana.

Los exámenes tendrán lugar el Lunes 27 del presente, a las 10 A. M.

La nueva Ley de Educación Primaria Obligatoria ofrece una carrera de muchas expectativas a los jóvenes que deseen dedicarse a la enseñanza.

EL DIRECTOR.
3719-3-D.
5-Dic.

Papas producció

Compro nuevas y de cosecha.
Pago los mejores precios.

AVENIDA MATTA 1460

Laboratorio Chile

DIVIDENDO

Se avisa a los señores Accionistas que, conforme al acuerdo de la Junta General de la fecha, queda a su disposición en las oficinas del Banco Nacional, Centro, un dividendo final de dos pesos por acción.

Santiago, 30 de Noviembre de 1920.

EL GERENTE

CONCURSO

Llámase a concurso para proveer en propiedad dos cátedras de Educación Física en la Escuela Normal de Preceptoras de Angol, con un sueldo anual de $ 4,800.

Las interesadas deberán enviar sus títulos y demás antecedentes que acrediten su competencia a la Dirección de la Escuela Normal citada, antes del 30 de Diciembre próximo, fecha en que se cerrará el concurso.

EL INSPECTOR DE
INSTRUCCION PRIMARIA
5-Dic.

Propuestas de Forraje

ESCUELA DE CABALLERIA

Se piden propuestas por las siguientes cantidades de los artículos que se indican para la alimentación del ganado durante el año 1921:

Avena, 2,900 quintales métricos.
Paja, 2,450 quintales métricos.
Afrecho, 970 quintales métricos.

Las bases pueden consultarse en el Boletín Oficial del Ministerio de Guerra N.o 753, y en la Contaduría de la Escuela, de 9 a 11 horas.

Las propuestas se abrirán en la Comandancia el Sábado 18 de Diciembre de 1920, a las 10 horas.

La Comisión de Forraje.
18-D

"LA ESTRELLA"

COMPAÑIA NACIONAL DE SEGUROS

Capital Suscrito	$ 3.000,000.00
Capital Pagado	1.500,000.00

DIRECTORIO:

Presidente, Señor RICARDO SEARLE.
Vice-Presidente, Señor WILFRED PAGE.
Director, Señor LUIS BARROS BORGOÑO.
Director, Señor JOSE URETA E.
Director, Señor ARTURO CLARO PRIETO.
Director, Señor GUILLERMO CONDN.
Director, Señor ENRIQUE SANCHEZ GARCIA DE LA HUERTA.
Gerente, Señor LUIS KAPPES G.

AGENTES EN TODAS LAS PRINCIPALES CIUDADES DE LA REPUBLICA

Asegura toda clase de riesgos contra incendio, terremotos y lucro cesante.

Oficina en Santiago: BANDERA 240

AGENTES: Sr. ARTURO CLARO PRIETO
Sr. L. MATTE Y CIA.

CABALLEROS

MAÑANA LUNES

PRINCIPIAREMOS UNA

GRAN LIQUIDACION

EN ESTA SECCION

TRAJES de Homespun, pantalón recto
TRAJES de franela inglesa, pantalón recto
TRAJES de montar en Kaki de hilo.
TRAJES de casimir escocés, pantalón corto.
TRAJES de casimir escocés, pantalón recto.

PANTALONES de montar en Gabardina, con refuerzos de gamuza.
PANTALONES de montar en Whipcord, con refuerzos de gamuza.
PANTALONES de montar en Kaki de hilo.
PANTALONES de franela gris muy durables.
PANTALONES de cachemira blanca para tennis.

PALETOES de franela listada para sport
PALETOES de Kaki de hilo especial para el campo.
PALETOES de Sport en casimires escoceses.

SOBRETODOS MEDIA ESTACION, SELECTO SURTIDO.

RRECIOS MUY REBAJADOS

GRAN VENTA ESPECIAL

DE NUESTRO CALZADO

FOOT-EASE A $ 39 EL PAR

EL MEJOR CALZADO EN PLAZA
APROVECHE UD. SEÑOR

LA CASA ESCOCESA

Ahumada 137 - JOHN MELROSE & Co. - 137 Ahumada

REVART

Material impermeable acanalado para

TECHOS

Económico, durable, **aislador del calor y el frío.** No se oxida ni se corrompe por la acción de aires salinos en las costas o zonas salitreras. No necesita entablado ni tornillos para su colocación. Sólo **pesa 3,800 gramos por metro cuadrado.**

Listo para entrega inmediata.
A $ 1.50 la plancha (pintado).
Solicite catálogo ilustrado.

GREGORIO TRAVER e HIJO
AVENIDA MATTA 375.— CASILLA 1857. — TELEFONO INGLES 223, MATADERO.
Telegramas "TRAVER".
SANTIAGO

HIPODROMO CHILE

Las carreras de la mañana de hoy

Apreciaciones y pronósticos

Siete son, como de costumbre, **las pruebas** que deberán correrse **en la mañana** de hoy en este Hipódromo y en su mayoría tienen **asignadas para** el ganador **recompensas muy apreciables.**

El premio "Quillay" con que **empieza la reunión** ha reunido **nuevo competidores** que aun no **han abandonado** la categoría de **perdedores y que** cualquiera de **ellos puedo ser el vencedor.**

Se destacan Cadillac, Molibdeno **y Alianza. El** primero ha tenido **un buen descanso,** pues no corro **desde el día 14 de Noviembre en que hizo** buena performance llegando **placé de Dopping y Centolla en una distancia** que le es menos **favorable.**

El segundo debió haber triunfado **en la reunión** última en el Premio "San Sebastián" en dondo cayó **batido** en forma honrosa, **de manera que** hoy no podrá bajar **del placé.**

Por último, Alianza, no la hemos visto desempeñarse bien, ya que ha corrido 750 y 800 metros, pero creemos que le han quedado cortas esas distancias por lo cual la indicamos para el tercer lugar.

La segunda carrera Premio "Quinteros" para tres años no ganadores lógicamente podemos decir que deberá ser de Dándalo por la razón de que en el mismo tiro casi venció, el Domingo 21 de Noviembre último, a Virgilio, que es, sin duda, un competidor de mucha más clase que los enemigos de hoy.

En aquella ocasión, Dándalo, amagó en tal forma al favorito que esto apenas pudo sacarle una cabeza de luz y, aun cuando hoy carga dos kilos más, la escala de peso le es muy favorable.

Don Gustavo lo creemos en el primer placé pues es especialista en la distancia y no va muy pesado.

En tercer término indicamos a Verge d'Or.

Elda es nuestro candidato para los 1,100 metros del Premio "Quinoa" y si para decidirnos por ella nos ha bastado el recuerdo de la cuarta carrera de la reunión pasada y no damos para ganador a Sunlight es en atención, primero, a la forma estrechísima como se liquidó esa prueba, ya que del primero al tercero solo hubo poco más de un pescuezo de ventaja y, segundo, a que hoy son cien metros menos.

Sin embargo, estimamos que Sunlight no dejará de ocupar uno de los lugares de la tabla y le damos el segundo, dejando el tercero a Cadeneta.

Difícil se presenta el pronóstico para la carrera siguiente Premio "Quilaco", pues todos tienen méritos para alcanzar el triunfo; pero creemos que el ganador saldrá de los que mas peso cargan, o sea, entre Carboncillo o La Valliére que han tenido últimamente buena figuración, por lo cual le damos nuestras preferencias en ese orden indicando para el tercer lugar a Etervina que en vez pasada ganó de punta a punta en 1,500 metros.

Solo siete son los inscritos para correr el Premio "Quitasol" y de ellos nos gusta Andanza cuyo estado de training es muy bueno, y que el Domingo correspondió ampliamente a la confianza depositada en ella por el público, al hacerla favorita. No vemos el **por** qué no puede hoy **repetir** su performance.

Para el placé nos gusta Saltarella que va en condiciones favorables a sus medios de acción.

Sigue en el orden el Premio "San Cristóbal", sobre un tiro de 1,900 metros.

Châteu Gonthier es nuestra carta, porque, aun cuando hace algún tiempo que está ausente de las pistas, debe conservar el estado de training que le hizo perder solo por mala suerte, dos carreras en un mismo día, el 31 de Octubre en el Club Hípico. Le asignamos los $ 3,000 de recompensa al ganador en esa confianza.

Para los placées nos gustan Pérfido y Falsete en ese orden.

La prueba de clausura, Premio "Qui Sait", sobre 1,100 metros, deberá ganàrla Sergio, pues estimamos que no lleva ningún enemigo serio, ya que los mejores colocados son Plumilla y Strong Filly.

Los dejamos indicados en ese orden.

RESUMEN

1.a: Cadillac, Molibdeno y Alianza.
2.a: Dándalo, Don Gustavo y Verge d'Or.
3.a: Elda, Sunlight y Cadeneta.
4.a: Carboncillo, La Valliére y Etervina.
5.a: Andanza y Saltarella.
6.a: Chateau Gonthier, Pérfido y Falsete.
7.a: Sergio, Plumilla y Strong Filly.

PROBABLES MONTAS Y COMPETIDORES PARA LAS CARRERAS DE LA MAÑANA DE HOY

Primera carrera

Deutschland, A. Godoy; Siciliana, G. Carrasco; Cadillac, P. Morales; Iss Money, J. 2.o Aravena; Molibdeno, Alf. Silva; Delegada, L. Carrasco; Gaudiosa, G. Guerra; Shy, J. Pinto; Alianza, D. 2.o López;

Segunda carrera

Estilete, A. Torres; Tres de Espada, Altamirano; Belmonte, G. Aravena; Farruto, R. Muñoz; Honolulo, C. Pombet; Telilla, J. Troncoso; Provenza, M. J. Silva; Don Gustavo, R. Piérola; Iss Monel, J. 2.o Aravena; Ninfa, J. Polanco; Pilin, H. Ramírez; Verge d'Or, A. Molina; Molibdeno, Alf. Silva; Dándalo, D. 2.o López; Roderick Dhu, L. Carrasco.

Tercera carrera

Girl, V. Fuentes; Compiegne, M. J. Silva; Romancienne, A. Molina; Silbatina, J. Ulloa; Chichí, R. Flores; Sunlight, J. Polanco; Deshabille, L. A. Zúñiga; Vallenar, L. A. Orellana; Fumée, D. 2.o López; Elda, J. Pinto, Saturnal, C. Cruz; Catilina, L. Carrasco; Cadeneta, N. N.; Braguelone, A. Nieto.

Cuarta carrera

Dopping, G. Aravena; Carboncillo, C. Pombet; La Valliére, A. Silva; Cadillac, P. Morales; Pimiento, L. A. Orellana; Limachino, G. Carrasco; Dorina, L. A. Zúñiga; Sempronius, H. Ramírez; Chulinga, D. 2.o López; Etervina, J. Pinto; Roxana, L. A. Jerez; Cabecilla, G. Guerra; Incandescente, L. Carrasco.

Quinta carrera

Fagra, G. Aravena; Golosina, S. Miranda; Rasputín, C. Pombet; Saltarella, A. Guerra; Galopa, H. Contreras; Andanza, J. Pinto; Dantie Lassie, L. A. Zúñiga.

Sexta carrera

Pérfido, L. Araya; Falsete, A. Molina; Matadora, H. Contreras; Bella Dama, L. A. Zúñiga; Ch. Gonthier, D. 2.o López; Música, Alf. Silva; Lord Beryl, J. Pinto; Cultura, R. Flores; Tiburí, G. Guerra; Liverpool, J. 2.o Aravena; Costa Rica, N. N.; Silly, no corre; Rezongona, L. Carrasco.

Séptima carrera

Porro, V. Fuentes; Demanda, R. Hernández; Sergio, L. A. Orellana; Foquita, H. Contreras; Plumilla, C. Pombet; Lady Kendal, H. Ramírez; Strong Filly, L. A. Zúñiga; Pinck-Lady, D. 2.o López; Pajarita, G. Guerra; Leslo, L. Carrasco; Dudoso, J. Pinto.

Caspa, sudores, picazón, use

LUGOLINA

En las hidropesías, cálculos congestiones del HIGADO, ictericia, paludismo, el empleo de la

PARIQUYNA

es infalible.

LA VELOCE

COMPAÑIA ITALIANA DE NAVEGACION (VIA PANAMA)

El magnífico vapor

"BOLOGNA"

(8,000 toneladas), llegará a Valparaíso el 10 del corriente, para salir después para los puertos del norte, Perú, Ecuador, Centro - América, Barcelona y Génova.

Para pormenores referentes a carga y reserva do pasajes, dirigirse a los señores

Reiser, Petitbon & Co.

SANTIAGO: ESTADO 91 — (DEPARTAMENTO DE VAPORES) — VALPARAISO: BLANCO 890

PRONOSTICOS DE LA PRENSA

Con los resultados de la última reunión, los diarios y revistas de la capital han quedado en la siguiente situación actual:

CLUB HIPICO

	G.	P.
1.o El Mercurio	33	170
2.o El Derby	34	169
3.o El Pronóstico	33	179
4.o El Diario Ilustrado	33	160
5.o La Semana Cinemat.	32	169
6.o La Nación	31	177
7.o Las Ultimas Noticias	31	169
8.o La Patrie	31	162
9.o El Brujo del Turf	31	155
10.o Deutsche Zeitung	26	138
11.o Zig-Zag	26	135
12.o Yo sé Todo	20	124

PRONOSTICOS DE ALGUNAS PUBLICACIONES PARA HOY EN ESTE HIPODROMO

"Deutsche Zeitung"

Primera carrera.—Bastián, Pasco y Guillotina.
Segunda carrera.—Rex White, Balaclava y Córcega.
Tercera carrera.—Hellium, Peggy Wood y Neumático.
Cuarta carrera.—Pillín.
Quinta carrera.—Atento, Bamballina y Albaycín.
Sexta carrera.—Durbar y Glasgow.
Séptima carrera.—Emily, Nitrógeno y Bordeaux.
Octava carrera.—Esparceta, Gacetilla y Baratija.

"El Pronóstico"

Primera carrera.—Ganador: Pasco; placées: Gran Mogol y Bastián.
Segunda carrera.—Ganador: Fusil; placées: Rex White y Balaclava.
Tercera carrera.—Ganador: Hellium; placées: Neumático y Peggy Wood.
Cuarta carrera.—Ganador: Pillín; placé: Viajero.
Quinta carrera.—Ganador: Bambalina. placées: Albaycín y Paf.
Sexta carrera.—Ganador: Durbar; placé: Tirteo.
Séptima carrera.—Ganador: Emily; placées: Nitrógeno y Poema.
Octava carrera.—Ganador: Gacetilla; placées: Esparceta y Fideline.

"El Derby"

Primera carrera.—Ganador: His Lordship; placées: Gran Mogol y Pasco.
Segunda carrera.—Ganador: Fusil; placées: Rex White y Balaclava.
Tercera carrera.—Ganador: Hellium; placées: Neumático y Peggy Wood.
Cuarta carrera.—No hay apuestas.
Quinta carrera.—Ganador: Bambalina; placées: Albaycín y Paf.
Sexta carrera.—Ganador: Glasgow; placé: Durbar.
Séptima carrera.—Ganador: Bordeaux; placées: Emily y Poincaré.
Octava carrera.—Ganador: Gacetilla; placées: Campoamor y Esparceta.

"Las Ultimas Noticias"

Primera carrera.—His Lordship, Pasco y Rhum.
Segunda carrera.—Rex White, Córcega y Shannon.
Tercera carrera.—Hellium, Peggy Wood y Prontitud.
Cuarta carrera.—Pillín y Viajero.
Quinta carrera.—Bambalina, Paf y Gloriola.
Sexta carrera.—Esteta y Glasgow.
Séptima carrera.—Atento, Emily y Bordeaux.
Octava carrera.—Campoamor, Gacetilla y Mary Garden.

"El Ki-ki-ri-ki"

Primera carrera.—Bastián, Rabudo e His Lordship.
Segunda carrera.—Balaclava, Fusil y Córcega.
Tercera carrera.—Hellium, Peggy Wood y Echegaray.
Quinta carrera.—Bambalina, Paf y
Cuarta carrera.—Edil y Viajero.
Gloriola.
Sexta carrera.—Glasgow y Durbar.
Séptima carrera.—Bordeaux y Poema.
Octava carrera.—Campoamor, Esparceta y Fideline.

HIPODROMO CHILE

SITUACION ACTUAL

	G.	P.
1 El Pronóstico	26	117
2 Semana Cinematof.	24	144
3 Las Ultimas Noticias	23	112
4 La Nación	21	111
5 La Patria	21	103
6 El Mercurio	19	109
7 Deutsche Zeitung	18	92
8 El Brujo del Turf	17	109
9 El Derby	16	111
10 El Diario Ilustrado	16	109
11 Yo sé todo	16	80

PRONOSTICOS DE ALGUNAS PUBLICACIONES PARA HOY EN ESTE HIPODROMO

"Deustsche Zeitung"

Primera carrera.— Alianza, Molibdeno, Cadillac.
Segunda carrera.— Don Gustavo, Dándalo, Verge d'Or.
Tercera carrera.— Elda, Saturnal, Sunlight.
Cuarta carrera.— Etervina, La Valliére, Carboncillo.
Quinta carrera.— Andanza, Saltarella.
Sexta carrera.— Música, Cultura, Falsete.
Séptima carrera.— Sergio, Strong Filly, Demanda.

"El Pronóstico"

Primera carrera. — Ganador, Alianza; placées, Delegada y Shy.
Segunda carrera.— Ganador, Dándalo; placées, Molibdeno y Vergo d'Or.
Tercera carrera.— Ganador, Sunlight; placées, Girl y Fumée.
Cuarta carrera.— Ganador, Doping; placées, Chulinga y La Valliére.
Quinta carrera.— Ganador, Andanza; placé, Saltarella.
Sexta carrera.— Ganador, Chateau Gonthier; placées, Cultura y Liverpool.
Séptima carrera.— Ganador, Plumilla; placées, Sergio y Dudoso.

"El Derby"

Primera carrera. — Ganador, Alianza; placées, Gaudiosa y Shy.
Segunda carrera.— Ganador, Molibdeno; placées, Don Gustavo y Dándalo.
Tercera carrera.— Ganador, Elda; placées, Chichí y Catilina.
Cuarta carrera.— Ganador, La Valliére; placées, Carboncillo y Cadillac.
Quinta carrera.— Ganador, Andanza; placé, Rasputín.
Sexta carrera.— Ganador, Falseto; placées, Chateau Gonthier y Matadora.
Séptima carrera.— Ganador, Plumilla; placées, Pajarita y Dudoso.

"Las Ultimas Noticias"

Primera carrera.— Alianza, Gaudiosa y Molibdeno.
Segunda carrera.— Dándalo, Pilín y Don Gustavo.
Tercera carrera.— Sunlight, Silbatina y Fumée.
Cuarta carrera.— Doping, La Valliére y Dorina.
Quinta carrera.— Fagra y Golosina.
Sexta carrera.— Bella Dama, Cultura y Costa Rica.
Séptima carrera.— Sergio, Plumilla y Pajarita.

El "Ki ki ri ki"

Primera carrera.— Gaudiosa, Molibdeno, Alianza.
Segunda carrera.— Dándalo, Verge d'Or, Pilín.
Tercera carrera.— Sunlight, Deshabillé, Elda.
Cuarta carrera.— La Valliére, Etervina, Dorina.
Quinta carrera.— Andanza, Fagra.
Sexta carrera.— Cultura, Liverpool, Música.
Séptima carrera.— Plumilla, Dudoso, Sergio.

¿Le pica?

LUGOLINA

PARIQUYNA

da resultados maravillosos en todas las enfermedades del HIGADO

En las Boticas y Droguerías.

AGRICULTORES

Trilladoras "CASE"

LEGITIMAS

Tenemos listas, podemos entregar INMEDIATAMENTE

Grace y Cía. (Chile)

Sociedad Anónima -:- Huérfanos 1087

Los Mayores Importadores de Maquinaria Agrícola

HIPODROMO CHILE

10as. Carreras de Primavera
Domingo 5 de Diciembre de 1920

PRIMERA CARRERA, A LAS 9.00—Premio QUILLAY. — Para hacks no ganadores. — Peso: 60 kilos.—Descargo a perdedores de un kilo por carrera perdida. — Inscripción: $ 15.—Premios: $ 800 al 1.o y $ 100 al 2.o. — Distancia: 900 metros

PREPARADOR	DUEÑO	NOMBRES	PESO	EDAD	SANGRE	PADRE	MADRE	TRAJE DEL JINETE
C. de la Cerda	A. Peric	1 **Deutschland**	58	4	F	Oran	Evelyn	Lacre bl. y a. en r. M. lacres G. azul
M. Godoy	E. Donoso	2 **Ciciliana**	58	4	F	Pirapó	Contadina	Rosada M. rosad. br. n. G. negra
R. Díaz	J. Berríos	3 **Cadillac**	57	3	1/2	Pelbourne	Chilena	Maíz M. maíz pu. neg. G. rosada
J. Vásquez	J. Ibáñez	4 **Iss Money**	56	3	15/16	Le Roi d'Is	Fine Money	Gris perla M. gris perla G. lacre
Art. Rodríguez	J. F. Romo	5 **Molibdeno**	53	3	1/2	Oidor	Chilena	Negra M. salmón G. salmón
J. Rojas	E. Cifuentes	6 **Delegada**	51	3	1/2	Huechun	Chilena	Oro cruz neg. M. oro G. negra
C. de la Cerda	San Marcial	7 **Gandiosa**	43	5	1/2	Bob Cherry	Chilena	Rosada M. blancas G. rosada
J. Pinto	L. A. Reyes	8 **Shy**	40	5	F	Celso	Barcarolle	Cel. y v. p. m. M. col. pu. v. G. col.
A. Zúñiga	S. Ahues	9 **Alianza**	40	5	F	Obriso	Eda Rowes	Cel. y bl. p. m. M. celes. G. lacre

SEGUNDA CARRERA, A LAS 9. 25.—Premio QUINTEROS. — Para tres años no ganadores. — Peso: 58 kilos. — Descargo a perdedores de un kilo por carrera perdida. — Inscripción: $ 20. — Premios: $ 1,000 al 1.o y $ 100 al 2.o. — Distancia: 750 metros

PREPARADOR	DUEÑO	NOMBRES	PESO	EDAD	SANGRE	PADRE	MADRE	TRAJE DEL JINETE
L. A. Ramírez	Popeta	1 **Estilete**	58	3	F	Critic	Catapult	Morada M. blancas G. blanca
F. Olmedo	R. Riofrío	2 **Tres de Espadas**	58	3	1/2	Tango	Chilena	Turquesa M. turquesa G. turquesa
S. Avila	Seudónimo	3 **Belmonte**	58	3	111/128	Alcázar	Laure	Azul y oro en ruedas G. azul br. oro
E. Cuevas	P. Santórsola	4 **Barruto**	57	3	F	Faneo	Dantasia	Granate y naranja por mitad
J. Vásquez	Progreso	5 **Honolulu**	55	3	F	Crescendo	Crescide	Gris perla M. gris perla G. verde
O. Fuenzalida	U. Verdugo	6 **Telilla**	55	3	3/4	Turin	Inesita	Ver. est. rosa. M. ver. G. rosada
J. Arluciaga	Los Avellanos	7 **Provenza**	55	3	F	Marte II	Bárbara	Amarilla M .ama. l. neg. G. negra
Propietario	P. Polanco	8 **Don Gustavo**	54	3	1/2	Alanés	Chilena	Azul M. coloradas G. blanca
J. Vásquez	J. Ibáñez	9 **Iss Money**	54	3	15/16	Le Roi dIs	Fine Money	Gris perla M. gris perla G. lacre
P. P. Cancino	L. Cifuentes E	10 **Ninfa**	54	3	F	London	Nimphala	Azulino M. negras G. azulino y neg
D. Yáñez	Silvaras	11 **Pilin**	53	3	F	Pibe	Black Pudding	Amarilla M. amr. bra. l. G. lacre
I. Yáñez	Subercaseaux	12 **Verge d'Or**	51	3	F	Olascoaga	Epi d'Or	Bla. pre. pla. M. blan. G ve. b. pla.
Arft. Rodríguez	J. F. Romo	13 **Molibdeno**	51	3	1/2	Oidor	Chilena	Negra M. salmón G. salmón
S. Silva	B. Moreno	14 **Dándalo**	49	3	F	Oregon	Lula	Verde nilo M. verde nilo G. ver. ni.
E. Cuevas	J. Lazo	15 **Roderick Dhu**	48	3	F	Olascoaga	Na-mi-kó	Caqui M. verdes G. verde

TERCERA CARRERA, A LAS 9. 50. — Premio QUINOA. — Omnium Handicap. — Inscripción: $ 20. — Premios: $ 1,300 al 1.o y $ 200 al 2.o. — Distancia: 1,100 metros

PREPARADOR	DUEÑO	NOMBRES	PESO	EDAD	SANGRE	PADRE	MADRE	TRAJE DEL JINETE
J. Arluciaga	Los Avellanos	1 **Girl**	58	5	F	Marte II	Sin antecedent	Amarilla M. amr. l. neg. G. negra
U. Duque	Urbión	2 **Compiegne**	55	5	1/2	Altanero	Cortejada	Salmón M. verdes G. verde
Propietario	F. Peralta	3 **Romanciene**	54	6	31/32	Rolando II	Bella Lola	Rosada cue. v. M. ros. pu. v. G ver
C. de la Cerda	Temuco	4 **Silbatina**	53	5	F	L. Atkinson	Arcola	Azul cruz oro M. azules G. azul
A. Donati	J. Donati	5 **Chichí**	52	4	7/8	L'Aiglon	Lata	Rosado y negro en ruedas
Propietario	P. J. Medina	6 **Sunlight**	52	4	F	Pearl River	Furtiva	Azul obsc. M. amarillas G. morada
D. Galaz	E. Petit	7 **Deshabillé**	49	4	F	Duc d'Albe	Chalana	Naranja M. naranjas G. azul
A. Zúñiga	San Vicente	8 **Vallenar**	49	3	F	Pioneer	Lady Love	Morada f. oro M. oro G. oro
F. Villa	Vizcaya	9 **Fumée**	47	5	F	Eclair II	Yolanda	Azul bosc. M. azul obsc. G. solferi.
S. Silva	E. Carvacho	10 **Elda**	45	5	7/8	Le Rappel	Pirouette	Verde M. ver. br. sal. G. café
E. Polanco	R. Soltof	11 **Saturnal**	44	3	F	Sir Samuel	Peccavi	Bla. est. lac. M bl. est. lac. G bla
A. Huerta	M. Henríquez	12 **Catilina**	44	4	F	Constant	Dapper	C. de v. y o. en r. M. oro G. oro
L. A. Ramírez	Titan	13 **Cadeneta**	42	5	F	Oran	Skyline	Verde M. verdes G. café
M. Soto	V. Larenas	14 **Braguelone**	40	4	1/2	Whittington	Chilena	Café M. turquesa G. turquesa

CUARTA CARRERA, A LAS 10.15. — Premio QUILACO. — Handicap. — Para hacks. — Inscripción: $ 20. — Premios: $ 1,000 al 1.o y $ 100 al 2.o. — Distancia: 1,400 metros

PREPARADOR	DUEÑO	NOMBRES	PESO	EDAD	SANGRE	PADRE	MADRE	TRAJE DEL JINETE
D. Sandoval	D. Urrutia	1 **Doping**	63	4	1/2	Simoun	Chilena	Azul y blanco Estado G. lacre
E. Urbina	M. Henríquez	2 **Carboncillo**	52	3	1/2	Ogro	Chilena	C. de v. y o. en r. M. oro G. oro
L. Navarro	J. Donoso	3 **La Valliére**	50	4	F	Fío	Lotería II	Amarilla M .granates G. verde
R. Díaz	J. Berríos	4 **Cadillac**	50	3	1/2	Melbourne	Chilena	Maíz M. maíz pu. neg. G. rosada
F. Villa	Vizcaya	5 **Pimiento**	46	4	F	Hallington L.	Kirkdale	Azul obsc. M .azul obsc. G. solferina
A. Rodríguez C.	C. Rodríguez C	6 **Limachino**	46	5	1/2	Petrarque	Chilena	Rosada M. rosadas G. rosada
S. Rojas	M. Palacios	7 **Dorina**	45	5	15/16	St. Dory	Encina Real	Granate M. gra. bra. oro G. grana.
F. Peralta	R. Bories	8 **Sempronius**	45	5	3/4	Fío	Sempronia	Morado obsc. M. naranjas G. naran.
S. Silva	R. Gómez	9 **Chulinga**	14	E	7/8	Prin. Florizel	Chula	Morada M. blancas G. blanca
L. A. Ramírez	Popeta	10 **Etervina**	13	3	F	Jerjes II	Casquivana	Morada M. café bra. bla. G. negra
S. González	G. Mujica	11 **Roxana**	43	3	31/32	Posseur	Mostaza	Neg. f. oro M. neg. f. oro G. oro
C. de la Cerda	San Marcial	12 **Cabecilla**	42	3	F	Viraró	Enchantee	Rosada M. blancas G. rosada
A. Donati	R. Zelada	13 **Incandescente**	40	6	16/16	Prin. Florizel	Berna	Azul M. coloradas G. colorada

QUINTA CARRERA, A LAS 10. 45. —Premio QUITASOL. — Omnium Handicap. — Inscripción: $ 20. —Premios: $ 1,300 al 1.o y $ 200 al 2.o. —Distancia: 1,100 metros

PREPARADOR	DUEÑO	NOMBRES	PESO	EDAD	SANGRE	PADRE	MADRE	TRAJE DEL JINETE
P. J. Medina	Almendro	1 **Fagra**	58	4	7/8	Alanés	Sfax	Neg. f. oro M .negras G. oro
S. González	El Bosque	2 **Golosina**	58	3	F	Melbourne	Oranaise	Neg. f. verde M. neg. f. ver. G. v.
S. Rojas	J. B. Ramírez	3 **Rasputín**	55	3	7/8	Rob Roy III	Clepia	Azul y negro l. M azul pu. n. G. neg.
A. Guerra	Cunulpa	4 **Saltarella**	54	4	F	Treflo	Escalerilla	Blanca M. rosadas G. blanca
R. Amaro	A. Miranda	5 **Galopa**	50	4	F	Etolo	Age d'Or	Blanca M. lacres G. blanca
E. 2.o Solo	Alcázar	6 **Andanza**	49	4	127/128	Alcázar	Glenatura	Acero ala. la. M. acero G. lacre
A. Zúñiga	[illegible]	7 **Daintie Lassio**	47	4	F	Pioneer	Allegiance	Bla. y neg. a c. M. lacres G. lacre

SEXTA CARRERA, A LAS 11.15. — Premio SAN CRISTOBAL. —Handicap. — Para animales que hayan corrido tres o más carreras en el Hipódromo Chile, desde el 1.o de Enero de 1920. — Inscripción: $ 30.—Premios $ 3,000 al 1.o y $ 300 al 2.o. — Distancia: 1,900 metros

PREPARADOR	DUEÑO	NOMBRES	PESO	EDAD	SANGRE	PADRE	MADRE	TRAJE DEL JINETE
Propietario	L. Araya	1 **Pérfido**	59	6	1/2	Le Rappel	Sin antecedent	Lacre M. moradas G. morada
C. de la Cerda	San Marcial	2 **Falsete**	55	4	F	Melbourne	Cherry Ripe	Rosada M. blancas G. rosada
A. Zúñiga	Chandler	3 **Matadora**	53	4	F	Le Roi d'Is	Amica	Solf. cruz blc. M. solf. G. solferina
A. Zúñiga	Veleta	4 **Bella Dama**	53	5	F	Mores	Lady Vogler	Paja y m. en r. M. paja G. morada
R. Pasteno	Partenope	5 **Chateau Gontier**	49	4	F	Burgomaster	Ostelle	Verde M. ver. br. bl. G. lacre
J. Arluciaga	Luis A. Lois	6 **Música**	49	6	F	Celso	Sayonara	Negra M. cel. y neg. en c. G. negra
Propietario	F. Peralta	7 **Lord Beryl**	46	4	F	Buckminster	Lady Beryl	Rosada c. ver. M. ros. pu. v. G ver
S. González	El Bosque	8 **Cultura**	46	5	F	Rolando II	Galejado	Neg. f. ver. M. neg. f. ver. G ver.
J. F. Valenzuela	Sangre Azul	9 **Tilburí**	45	6	F	Turin	Miss Caithness	Blanca c. lacre M. blancas G. lacre
G. Casanova	B. Albizú	10 **Liverpool**	43	4	F	Burgomaster	Terracota	Guinda M. blancas G. ver. esmer.
O. Fuenzalida	H. Cortés	11 **Costa Rica**	43	5	F	Marte II	Fosette	Azul M. azules G. perla
R. Pastene	A. Tapia del]	12 **Silly**	42	5	F	Altanero	Chancellerie	Negra M. naranjas G. blanca
A. Guerra	D. Hernández	13 **Rezongona**	40	4	F	Rodilard	Atalaya	Ver. b. y c. ca. M ver. pu. ca. G ca.

SEPTIMA CARRERA, A LAS 11. 45. — Premio QUI SAIT. — Omnium Handicap. — Inscripción: $ 20.— Premios: $ 1,300 al 1.o y $ 200 al 2.o. —Distancia: 1,100 metros

PREPARADOR	DUEÑO	NOMBRES	PESO	EDAD	SANGRE	PADRE	MADRE	TRAJE DEL JINETE
J. Arluciaga	L. A. Lois	1 **Porro**	62	5	F	Rolando II	Fougére	Negra M. cel. y neg. en c. G. neg.
L. Navarro	Cruz de Oro	2 **Demanda**	54	4	F	Mead	Karlind	Naranja M. negras G. negra
F. Villa	L. A. Gauthie	3 **Sergio**	54	4	1/2	Le Roi d'Is	Chilena	Blanca M. canario G. azul
E. Polanco	Vizcaya	4 **Foquita**	52	6	F	Barsac	Estrella II	Azul obscuro M. azul obsc. G. solf.
S. González	Chacabuco	5 **Plumilla**	51	6	F	Billy Boy	Instant	Colorada M. azules G. blanca
C. Lara	L. F. Yáñez	6 **Lady Kendal**	49	4	F	Viraró	M. Comfrey	Morada al. oro M. mor. G. morada
A. Zúñiga	Bella Dama	7 **Strong Filly**	47	6	F	Meltonian	Tiana	Lacre bl. y a. en r. M. lac. G. azul
O. Fuenzalida	A. Pérez de C.	8 **Pink Lady**	46	4	F	Lancaster	Palustre	Terracota M. terracota G. terracota
A. Guerra	D. Hernández	9 **Pajarita**	45	4	F	Pirapó	Safo	Ver. b. y c. ca. M ve. p. can. G ca.
F. Peralta	L. Schenone	10 **Leslo**	44	6	3/4	Altanero	Pavia	Cereza M. azules G. azul
Av. González	Av. González	11 **Dudoso**	44	5	F	Burlesco o E. 1	Celeste	Azul y oro en ruedas G. azul

Maquinaria para Lavandería

OFRECEMOS LISTA PARA ENTREGA INMEDIATA

LAVADORAS
ESTRUJADORAS
PLANCHADORAS
CALDEROS verticales para vapor

Casa SANTIAGO WEBB & Co.

ESTADO, 156 - 158 - 170
CASILLA 1767
TELEFONO INGLES 3 76 - 3177

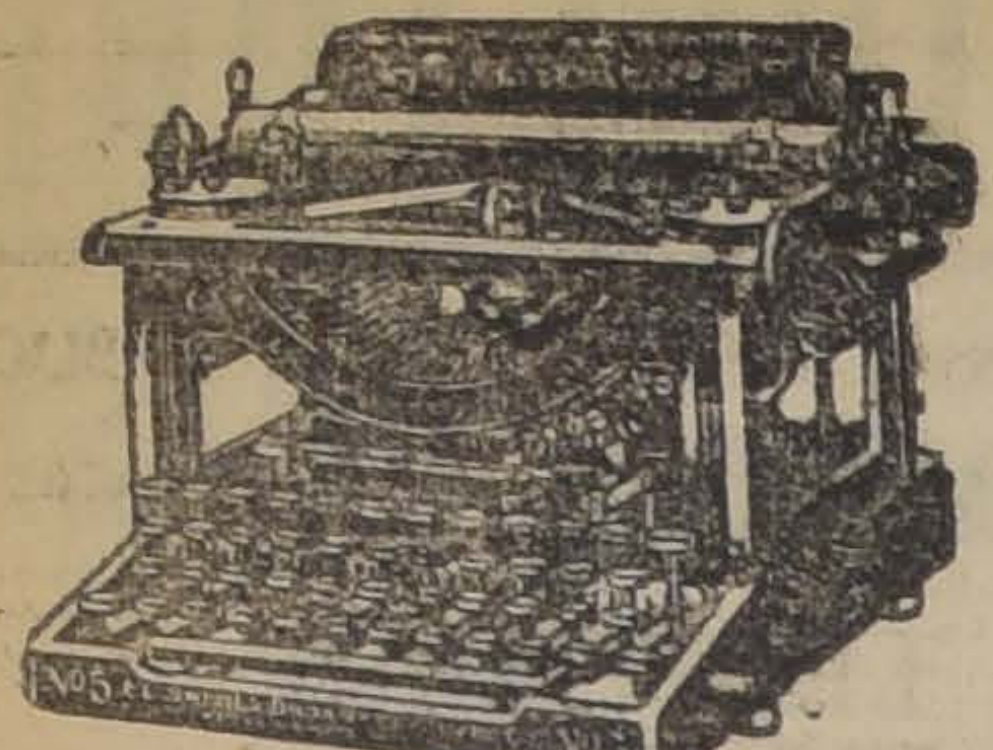

La Máquina de Escribir "L. C. Smith & Bros"

Modelo 8 silencioso, dotada de tabulador decimal y de todos los adelantos modernos.

Ofrece la característica única en su género de tener sus barras de tipos, el carro y demás piezas montadas sobre BOLITAS DE ACERO, las que evitan en absoluto la FRICCION y por consiguiente el desgaste.

SOLICITE CATALOGOS Y DEMOSTRACIONES A SUS UNICOS CONCESIONARIOS

CURPHEY y Cía.

SANTIAGO: Estado 67 — VALPARAISO: Blanco 637

REMEDIO DE ABISINIA

EXIBARD

En Polvos, Cigarillos, Hojas para fumar

Soberano contra

ASMA

30 Años de Buen Exito.
Med. Oro y Plata.
H. FERRÉ, BLOTTIÈRE & Cie
6, Rue Dombasle,
PARIS
Y TODAS FARMACIAS

Sales Refrescantes y Efervescentes

Cristaux Iodés Proot.
Carlsbad efervescente Evans.
Carlsbad efervescente Baiss.
Sal Hepática Bristol M. y Co.
Carlsbad Yodada y Radioactínica Cortes.
Sedlitz, refrescante y purgante, etc., etc.

OFRECEN: ARESTIZABAL y Cía. — VALPARAISO

CHALET Y CASAS AMOBLADAS

Necesitamos arrendar en barrio alto, para familias extranjeras; pedidos de primer orden.

GUZMAN, SILVA & CIA.
HUERFANOS 1243

5-D

TRILLADORA

Pitts Niágara

de 36 pulgadas, en buen estado.

OFRECEMOS:

LARRAIN, OLAVARRIA & CIA.

Huérfanos N.o 1138.
Casilla N.o 913

7-D

AMPOLLETAS

100 BUJ. ½ WATT $ 5.- c/u
CORRIENTES A $ 2.50 c/u
EMP. ELECTRICA CHILENO-ALEMANA Sto DOMINGO 1050

Al Comercio

Liquidaciones, balances, arreglo contabilidades, atrasadas, etc. Prontitud y honorarios módicos.

J. V.—CASILLA 81-D

7-D

PAPEL MERCERIA

— OFRECE —

THE OVERSEA EXPORT & IMPORT CO. LTD.

(COMPAÑIA COMERCIAL DE NORUEGA)

Bandera No. 620 :-: Casilla 7550
SANTIAGO

LÁPICES VENUS

El "VENUS" de fama Universal es la BASE DE COMPARACIÓN

17 Grados en Negro; 2 de Copiar: Mediano y Duro

LÁPICES VELVET

(Banda Azul)
Considerado el mejor lápiz comercial

American Lead Pencil Co.
Nueva York, E. U. de A.

MARMOLERIA "BOTINELLI"

Cienfuegos 67. — Teléfono 683

ESPECIALIDAD EN: ALTARES, MAUSOLEOS, GRADAS, PISOS Y MARMOLES IMPORTADOS PARA MUEBLES

PRECIOS SIN COMPETENCIA. — TRABAJO GARANTIDO

E. E. WRIGHT

REPRESENTANTE:

MORANDE 342-346
Teléfono Inglés 432
Casilla 1837

Propuestas

Pídense propuestas públicas para la adquisición del siguiente mobiliario escolar para el servicio de las Escuelas Fiscales, durante el próximo año:

2,000 bancos tipo N.o 1.
5,000 bancos tipo N.o 2.
3,000 bancos tipo N.o 3.
300 estantes.
3,000 sillas.
500 pizarrones.
500 mesas escritorios; y
300 tableros contadores.

Las propuestas se abrirán en la Sección Almacenes el día 15 de Diciembre, a las 4 P. M., donde los interesados podrán consultar bases y antecedentes.

El Inspector General de Instrucción Primaria.

10-Dic.

Propuestas Públicas

Pídense propuestas públicas para la adquisición del siguiente material escolar para el servicio de las Escuelas Fiscales, durante el año próximo:

10.000 escobas.
2.000 metros de osnaburgo.
2.500 plumeros de avestruz.
800 baldes para el agua.
800 regaderas.

Las propuestas se abrirán en la Sección Almacenes el día 10 de Diciembre, a las 4 P. M., donde los interesados podrán consultar bases y antecedentes.

EL INSPECTOR DE INSTRUCCION PRIMARIA

5-D

PIDASE

En los Bares, Restaurants, Hoteles, etc.

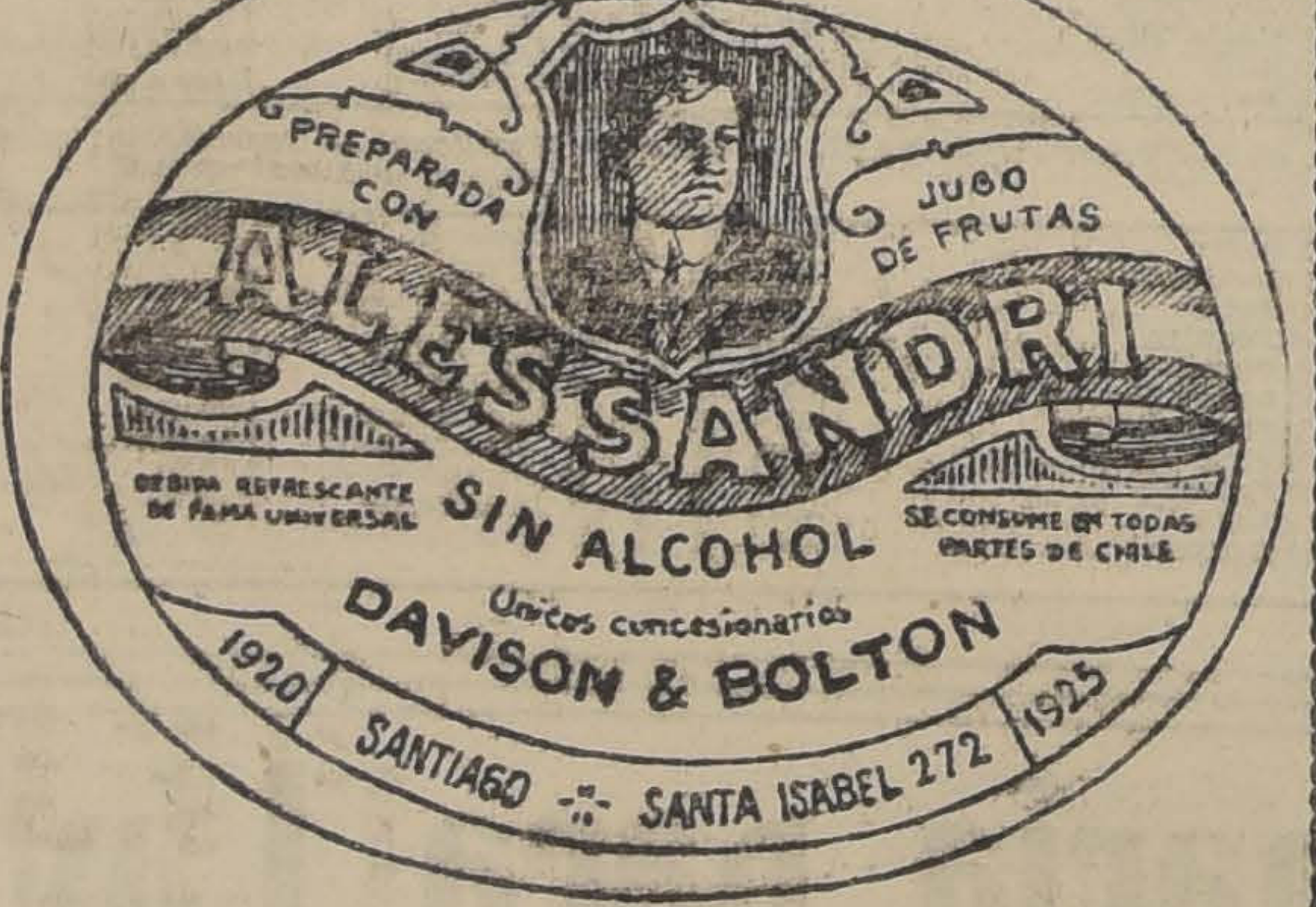

PREPARADA CON
JUGO DE FRUTAS
ALESSANDRI
BEBIDA REFRESCANTE DE FAMA UNIVERSAL
SIN ALCOHOL
SE CONSUME EN TODAS PARTES DE CHILE
Unicos concesionarios
DAVISON & BOLTON
1920
1925
SANTIAGO -:- SANTA ISABEL 272

DEPOSITARIOS PARA LA VENTA

En Santiago, señor Guillermo Zerbi. Teléfono 2321.
En Valparaíso, señor Bartolomé Cirer. Teléfono 12, Barón.
En Rengo, Emparanza Hnos.
En Rancagua, señor Juan Goñi Urmeneta.
En Coquimbo, señores Merello Hnos.
En San Fernando, señor Arturo Valdivia.
En Illapel, señor F. J. Herrmann.
En Quillota, señores E. y G. Ciuffardi.
En Talagante, señor Juan Bugler.
En Los Andes, señor Silverio Diaz.
En Malloco, señor Adolfo Espinosa.
En Curicó, señor Emiliano Bravo.
En Buin, señor Amadeo Veyl.
En Tacna, señor Humberto Coda.

5-D

CASA FRANCESA

SEDERIAS
LANAS
ORGANDIES
VELOS
GASAS
CRESPONES
MUSELINAS

RETAZOS

PERCALAS
LIENZOS
CEFIROS
BATISTAS
GUIPURES, Etc.

DESDE
Mañana Lunes
— Y —
SOLO POR
DOS DIAS

Retazos de la Estación y de gran Moda, a precios sorprendentes.

Arriendo del Fundo Lo Valledor

DE LA JUNTA DE BENEFICENCIA DE SANTIAGO

El Martes 4 de Enero de 1921, a las 4 P. M., se rematará el arriendo del

FUNDO "LO VALLEDOR"

Situado en el departamento de Santiago.

Mínimum: $ 60,000 anuales

Base y antecedentes en la Tesorería de Beneficencia, Monjitas 695, de 2 a 5 P. M.

LUIS LIRA LUCO
Tesorero

ESCUELA MILITAR

PROPUESTA DE FORRAJE

Se piden propuestas públicas para la provisión de 2,425 quintales métricos de PASTO de 2.a corte, según especificaciones que se encuentran en la Contaduría del Establecimiento.

Las propuestas se abrirán el Lunes 6 de Diciembre próximo, a las 10 horas, en la Sub-Dirección.

Comisión de Forraje.

COLIRIO

— DEL —

Padre Constanzo

El mejor específico para todas las afecciones de la vista.

Dirigirse al

VICTOR ROSTAGNO

Unico agente para Sud América.

VALPARAISO
Casilla 126

DE VENTA EN TODAS LAS PRINCIPALES DROGUERIAS Y BOTICAS

REALIZACION DE BAULES Y MALETAS

A MITAD DE SU VALOR POR LA PROXIMA DEMOLICION DEL EDIFICIO

MALETERIA, PUENTE 618

(CASI ESQUINA STO. DOMINGO)

MALETAS grandes, desde	$ 5.00
MALETAS de fuelle, desde	$ 30.00
BAULES, desde	$ 15.00

VERANEANTES

APROVECHAR: Como la mercadería se vende a precios de regalo, el stok de terminará en pocos días.

Precios fijos y a la vista del público.

COMERCIANTES

No se atienden pedidos más que personales.

A los que compren por más de dos mil pesos se les hará un descuento especial.

Se venden las instalaciones.

OFRECEMOS PARA ENTREGA INMEDIATA

Aceite de Linaza Inglés "Genuino"

O K

Clavos Cortados todos tamaños

ALFREDO NUÑEZ y Cía.

BANDERA 575 Of. 10 — CASILLA 1269
TELEFONO INGLES 1629

PROPUESTAS

Se piden propuestas públicas para la construcción del edificio del BANCO DE CHILE en la ciudad de Los Angeles.

Bases y antecedentes en la Oficina Técnica del Banco, HUERFANOS 948, piso 4.o

Las propuestas se abrirán el SABADO 11 del corriente, a las tres de la tarde, en la Secretaría del Banco de Santiago.

5-D

VIDA OBRERA

CUADRO ARTISTICO HISPANO AMERICANO

La velada de anoche en honor y beneficio de las señoritas Fuentes

Como lo habíamos venido anunciando, anoche a las nueve se llevó a efecto en el local de la Escuela Olea, la velada que en honor y beneficio de las señoritas Fuentes, el Cuadro Artístico Hispano-Americano había organizado.

El local designado para esta fiesta se encontraba artísticamente adornado con guirnaldas de flores naturales y algunas banderas nacionales y españolas, ofreciendo un magnífico golpe de vista.

En conformidad al programa, poco después de las nueve se daba comienzo a la velada, con el discurso pronunciado por el presidente del Centro, señor Luis Lorenzetti, quien durante su disertación, hizo merecidos elogios a las beneficiadas, las que nunca han escatimado sacrificio para prestar su valioso concurso como tonadilleras, en las diferentes funciones obreras de beneficio.

El señor Lorenzetti, fué muy aplaudido por la concurrencia.

Entre los demás números del programa, sobresalieron los que estaban a cargo de las señoritas María y Elena Correa, las que cantaron varios couplets, siendo obligadas al bis en varias ocasiones. Merecen especial mención los números de los señores Francisco Bañados, Tom Wallasi y varios otros nombres que se nos escapan.

Terminado el programa literario-musical, se dió principio a un animado baile social durante el cual las señoritas Fuentes vendieron ramilletes de flores naturales.

EUFEMIA ELENA FUENTES

ROSA INES FUENTES

En el Consejo Federal No. 1 de ferroviarios

LA VELADA DE ANOCHE EN HONOR DEL NUEVO DIRECTORIO

MIEMBROS DEL CONSEJO FEDERAL N.o 1 DE FERROVIARIOS

En conformidad al acuerdo tomado, el Consejo Federal N.o 1 de Ferroviarios de esta capital, anoche se llevó a efecto en el salón social ubicado en la calle de Bascuñán Guerrero N.o 542, la velada literario-musical y baile social en honor del nuevo Directorio de dicho Consejo.

Con este motivo, numerosas instituciones obreras enviaron representaciones a fin de presentarles sus respetos al nuevo Directorio, como al mismo tiempo felicitarlos por sus respectivas designaciones.

A las ocho de la noche se daba comienzo al programa, en medio de un gran entusiasmo de parte de los numerosos socios que militan en las filas de este Consejo, que es, como se sabe, uno de los más numerosos de los que dependen de la Federación Obrera de Chile.

Terminado el programa literario-musical, se dió comienzo a un gran baile social, en el que participaron numerosas familias del barrio. Este baile era dirigido por el entusiasta presidente del Centro Recreativo La Ilustración, señor González, y durante él, reinó entre los asistentes la más franca confraternidad.

Las delegaciones designadas por las demás instituciones obreras, fueron objeto de especiales atenciones de parte del Directorio del Consejo.

EL CENSO GENERAL DE LA REPUBLICA

Un llamado a las instituciones obreras

Estand oróxima la fecha en que debe levantarse el censo general de la República, la Dirección de Empadronamientos nos pide solicitar de los Directorios y miembros de las sociedades obreras, su cooperación para el mejor desarrollo de este acto cívico.

Se ruega, pues, poner en conocimiento de esa Dirección, todo acuerdo que a este respecto tomen las instituciones.

Estas correspondencias deben ser dirigidas al Inspector del Censo: Santiago, Casilla 2499

LOS OBREROS DE MEJILLONES ENTRAN A LA LUCHA PRO-PATRIA Y HOGAR

Como una prueba del noble impulso que anima a la colectividad obrera de uno a otro confín del país, reproducimos con placer la hermosa nota que ha recibido el Consejo Nacional Pro-Patria y Hogar, del secretario general del Consejo N.o 7 de Mejillones.

He aquí la nota:

"Señor Secretario General:

He recibido el proyecto de ley del diputado don Vicente Adrián, que el Consejo Pro-Patria y Hogar se ha propuesto impulsar. Los trabajadores organizados de este pueblo, encontramos que el proyecto en referencia para los momentos actuales es de lo más acertado, por cuanto tiende en gran parte a poner una valla al vicio desenfrenado del alcohol; pero el sentir de la gran masa obrera que milita en las distintas Federaciones de la provincia, es ir lisa y llanamente a la declaración de la zona seca para la región salitrera.

Este sentir de los trabajadores del norte quedó definido en la Convención Marítima, celebrada en los días de Septiembre en la ciudad de Iquique, como también se pronunció la Convención de los Consejos de la Federación Obrera de Chile en la Convención celebrada en los primeros días del mes en curso, de pedir la declaración de zona seca para esta región, y ponerse con toda la fuerza consciente de los trabajadores organizados para evitar que los envenenadores del pueblo sigan ejerciendo su negra labor. Si el Gobierno no se apresura a dictar una medida salvadora que venga a armonizar nuestros más ardientes deseos, se encontrará en grandes aprietos, por cuanto haremos una extensa propaganda anti-alcohólica, y trataremos por todos los medios de oponernos al desembarque de bebidas alcohólicas en los puertos del norte. Creemos que en este caso nuestro patriótico Gobierno no facilitará la fuerza armada para obligarnos a servir de sepulturero del pueblo, que aún se encuentra en el más horroroso analfabetismo y que aún no alcanza a vislumbrar el enorme perjuicio que le causa el alcohol, causante de la ruina de un sinnúmero de hogares proletarios.

Veríamos con agrado que el Consejo Pro-Patria y Hogar influyera por medio de una extensa propaganda en la prensa de la capital, tendiente a facilitar nuestros ardientes deseos y ansias de salvación de nuestro país, que hoy marcha hacia el abismo insondable de la corrupción moral, con su corte de tísicos, tuberculosos y degenerados.

Aquí, en este desgraciado pueblo, nuestra patriótica labor se ve interrumpida por el propio representante del Ejecutivo, que no tiene escrúpulos de lucir su borrachera por las calles del pueblo.

En las peticiones que hacemos al Presidente electo, hemos incluído la cuestión alcohólica. Esperamos que el señor Alessandri contribuirá a tan patrióticos deseos.

Adjunto a la presente le remito una copia de las peticiones.

Veríamos con agrado de que usted nos proporcionara folletos y volantes y afiches anti-alcohólicos para activar nuestra propaganda.

El Consejo Pro-Patria y Hogar encontrará en mi modesta persona un incansable luchador y activo colaborador a tan hermosa campaña de salvación popular quedando de usted S. S.—(Firmado).—**Agapito Celis, Secretario General del Consejo Federal**".

Federación Obrera de Chile

CONSEJO N.o 1

(Versión oficial)

Acuerdos tomados en la última asamblea general celebrada el Martes 30 de Noviembre. Asistieron 800 señores asambleístas.

1.o Se pasó a tratar el peligro de las habitaciones en San Bernardo. Después de una larga discusión sobre este tema, se aprobó una indicación formulada por el señor Cornejo, en el sentido de celebrar una gran asamblea en San Bernardo, con el fin de estudiar este asunto en el mismo terreno.

2.o Se pasó a tratar del aumento de jornal.

La comisión dió cuenta que el Consejo Administrativo de los Ferrocarriles del Estado, hasta la fecha no ha tratado esta petición. Usaron de la palabra algunos señores asambleístas, dejando constancia del mal proceder del Consejo, que ha hecho caso omiso de las peticiones. Algunos señores creen sería necesario hacerse respetar de una vez por todas, declarándose en huelga general ferroviaria, para que se dieran cuenta los jefes superiores de la Empresa, que no se ha pedido aumento de jornal por costumbre, sino por necesidad. Se acordó llevar a cabo mítins sumultáneos en todos los puntos donde haya maestranza.

3.o Se pasó a tratar de los reclamos internos en contra del mayordomo general de talleres de la Maestranza, auxiliar, patio Sur, señor Edmundo Didier. Después de oída la cuenta de los señores Cornejo y García, por aclamación unánime se acordó enviar una nota al señor ingeniero jefe de Tracción y Maestranza, 2.a Zona, comunicándole que el sumario se tramitará por conducto regular, y que los camaradas mencionados, han cumplido en todo momento con los acuerdos de las asambleas y que si alguna determinación se toma en contra de éstos, la asamblea la hará suya.

Finalmente, se dió un voto de aplauso a los señores García y Cornejo, por su levantada actitud para defender los acuerdos de estas asambleas, pues si no se retira el mayordomo de talleres señor Didier, la huelga será un hecho y arrastrará a las demás zonas. En todo el personal de ferroviarios existe un malestar latente, pues su situación se hace intolerable con los reducidos jornales que están en vigencia.

4.o Se trató de la petición del comité pro-presos, que propone un paro general en señal de protesta por las prisiones arbitrarias de estudiantes y obreros. Se acordó que mientras no se pronuncie la Santiago Watt de maquinistas y fogoneros, no se acordará nada al respecto.

UNION DE LOS TIPOGRAFOS.—Para hoy Domingo, a las 2.30 P. M., está citado el cuerpo directivo de esta institución.

Cítase también a los aspirantes a socios señores Luis A. González y Segundo Silva M.

FEDERACION DE OBREROS DE IMPRENTA. — Hoy Domingo, a las 10 de la mañana, sesionará el cuerpo directivo de esta Federación.

Entre otras cosas designará la comisión receptora de sufragios que deberá actuar el próximo Domingo, día en que se elegirá el nuevo Directorio para el año 1921.

—Desde la hora indicada hasta las 12.30 P. M., estará la tesorería abierta, para que los delegados cumplan con su delicada misión.

—Colaboraciones para el boletín del próximo Viernes, se aceptan hasta mañana Lunes a medio día.

—Siguiendo la costumbre del año anterior, convócase a la colectividad, por secciones separadas, a reunión, a fin de que se elija la terna de tres federados por sección.

El Martes 7, a las 8.30, se reunirán los cajistas; el Miércoles 8, a las 10 de la mañana, los prensistas; y a las 2.30 los linógrafos; el Jueves a las 8.30, los encuadernadores y litógrafos.

Estas reuniones son de suma importancia; en la práctica se ha notado que son las ramas las que deben escoger sus representantes para el cuerpo directivo. Desde hoy, en consecuencia, quedan notificados todos de sus deberes por cumplir.

—A fin de que en la elección del futuro cuerpo directivo tome parte el mayor número de federados, la tesorería atenderá a todos los morosos, en las tardes, pues el artículo 35 dice que en este acto sólo tomarán parte los que estén al día en el pago de sus obligaciones.

—Dando cumplimiento a un acuerdo de asamblea, esta Federación notifica a toda la colectividad que deberá cumplirse el paro general por 24 horas para el Martes 7, decretado antenoche Viernes, por el comité pro-presos. Esta demostración obrera tiene por objeto protestar de la lentitud con que se lleva el proceso de los obreros presos por emitir opiniones, ya hayan sido éstas desde la tribuna o desde las columnas de los diarios obreros.

Mañana Lunes, a las 7, se efectuará una importante asamblea, todos los personales tienen la obligación de concurrir.

SECCION DEPORTIVA DEL SINDICATO DE CHAUFFEURS. — Fiesta en honor de la Sociedad de Señoras y en beneficio de la Casa de Belén, para socorrer a los niños desvalidos que asisten a dicha casa. —En la última sesión celebrada, confeccionó esta institución un hermoso y lucido programa social, a beneficio de la Casa de Belén, consistiendo éste en un festival de bandas de músicos y cors de flores, que se llevará a efecto en la Avenida de Las Palmeras, en la Quinta Normal.

Para dicha fiesta han prestado su valioso concurso a la Sociedad, el Ministro de Industria señor Jaramillo y el señor Francisco Huneeus, administrador de la Quinta, que se ha comprometido a dar las mayores facilidades, para que resulte un verdadero éxito este corso.

El Sindicato, por su parte, ha nombrado al señor Armando Soto, presidente de la sección deportiva; al señor Pascual Ormeño, presidente del Sindicato, y al señor Leopoldo Palma, secretario del mismo, de la sección deportiva, los que se reunirán mañana a las 3 P. M., a fin de tomar los últimos acuerdos relacionados con este acto.

SINDICATO DE ESTUCADORES Y RAMOS SIMILARES. — En la sesión que se celebró el Lunes 29 de Noviembre próximo pasado, asistió todo el Directorio y un número considerable de asambleístas.

Se dió cuenta de que el balance de los artículos de consumo hecho por el señor Abraham Troncoso, estaba en malas condiciones, por lo que se procedió a nombrar una nueva comisión de contabilidad, para que revise dicho balance y dé su informe en conformidad a los estatutos.

En efecto, la Asamblea designó para ésto, a los señores Covarrubias, Rubio y Carlos Pérez, los que están citados para hoy a las 9.30 de la mañana.

Se acordó solicitar de las personas que retiraron mercaderías y no las han cancelado, lo hagan lo más pronto posible. Igualmente se pide a los socios y personas que tengan en su poder talonarios de la rifa que se llevará a efecto en beneficio de la Escuela Práctica, los devuelvan para poder efectuar el sorteo.

SOCIEDAD DE CARPINTEROS Y EBANISTAS.—La mesa directiva de esta institución nos pide invitar a todos los socios en general, a presenciar el arreglo hecho al estandarte social, como también a que tomen parte en el lunch que se llevará a efecto en celebración del 27 aniversario social, próximo a realizarse.

Con todo entusiasmo continúa la comisión de fiestas, en los preparativos para la gran velada literario-musical y baile familiar que ha organizado, a beneficio pro-fondos estandarte, para el día 11 del presente mes, a las 9 P. M. Ha ofrecido para esta velada su concurso, el director de la sociedad señor Ramón Miguel, ejecutando un concierto de guitarra.

LA DEMOCRACIA.—El Miércoles 10 celebró sesión el Directorio de esta institución, a fin de despachar diversos asuntos internos y pronunciarse sobre las siguientes solicitudes de admisión, las que fueron aprobadas: señores Arturo Augusto Ugalde, Ismael Infante, Carlos Vargas y Martín García Olivares.

Se les ruega a todos los nuevos socios que no hayan prestado la promesa de estilo, asistan a la sesión próxima para cumplir este requisito.

Hoy habrá una gran matinée a las 5 P. M., con orquesta, en honor de las socias y dirigida por la más antigua de ellas.

Se les obsequiará dulces y refrescos a las señoritas asistentes aún cuando no sean socias.

En la noche, a las 9 P. M., continuará el baile, y al cual se nos pide invitar especialmente, a las sociedades amigas "Luis Acevedo" y "Esperanza".

Sociedad "Unión de Comerciantes y Agricultores".—Hoy Domingo 5 del presente a las 3 de la tarde se efectuará un lunch en la Quinta Roma, con motivo de celebrarse el segundo aniversario de esta progresista institución.

Han sido invitados especialmente el presidente honorario don Arturo Alessandri Rodríguez, el vicepresidente señor don Zenón Torrealba, los directores honorarios don Guillermo Viviani, don Ramón Segundo Jiménez y el segundo alcalde de Santiago don Nicasio Retamales, el regidor municipal don Diego Escanilla, los presidentes de la Sociedades amigas, el gerente de la Vega y varias otras personas.

Amenizará este acto una orquesta compuesta de distinguidos profesores.

CIRCULO DE AMIGOS LOS GALLOS.—Se nos pide poner en conocimiento de los socios e invitados que la excursión reglamentaria que se había anunciado para el día 8 del presente se ha postergado para el Domingo próximo.

Los socios que aún no han retirado sus tarjetas pueden hacerlo hoy. Local: Patronato San Carlos.

SOCIEDAD DE SOCORROS MUTUOS MANUEL RODRIGUEZ.—Con todo entusiasmo continúa trabajando la Comisión de Fiestas de esta Sociedad, con el objeto de dar cumplimiento al programa literario-musical y baile que se ha confeccionado para la velada del día 24, a las 9 P. M. Demás está decir que esta velada es dedicada especialmente para los socios y sus familias a quienes ya se les han enviado las entradas y programas correspondientes. El recaudador pasará después del 15 a recojer el valor de dichas entradas rogándoles a todos los socios dejen su valor en saco que no estén en casa.

El administrador, don Temístocles A. Ibáñez, atiende en el local social todas las noches, de 8 a 10, para el pago de cuotas, arreglos de libretas, órdenes médicas y subsidios.

CIRCULO "ARTURO PRAT" DE LA UNION NACIONAL.—En la última sesión de Directorio celebrada por esta Sociedad, fueron aceptados como socios los señores Juan Silva A. y Orlando Moreno, patrocinados por los señores Antonio Miranda T. y Luis E. Mazuela respectivamente. También quedó en tabla una solicitud del señor Pedro E. Abarca.

—Se pasó a tratar la renuncia del subtesorero señor Rojas y después de puesta en discusión y votación, fué rechazada por unanimidad.

A indicación del señor Barrantes se acordó, que a nombre de este Círculo, pidiera en el Consejo Provincial elevar una solicitud, a las autoridades correspondientes, pidiéndoles se den facilidades, para el establecimiento del tiro al blanco para el pueblo, sin ningún gasto para él.

Quedó bien adelantado para seguir tratando lo relacionado con el alza de las tarifas de los tranvías.

Finalmente tomó los siguientes acuerdos:

1.o—Solicitar en su oportunidad, una conferencia del señor Guillermo Viviani.

2.o—Comprar la colección de las obras sociales, del mismo señor, para la Biblioteca.

3.o—Enviar nota al señor Rossi y Consejo General, sobre el delegado; y

4.o—Citar para hoy, a las 8.30 A. M., al Directorio, para proceder al traslado de la Secretaría a Avenida Matta 1180.

CENTRO SANTIAGO.—Esta Sociedad celebrará próximamente su 13.o aniversario social, con una interesante velada literario-musical y en cuyo acto se discernirán los diplomas a los socios que hayan pertenecido por más de un año a la institución. Se ruega a los que tengan derecho a ellos, pasen a inscribirse en la lista que con este objeto se ha abierto en la Secretaría, donde se atiende los días Martes, Jueves y Sábados, de 9 a 11 P. M.; y también donde el presidente del Centro, Morandé 787, imprenta Chile.

Se advierte que el plazo para recibir estas inscripciones es breve, por lo que es conveniente que los interesados lo hagan cuanto antes.

SOCIEDAD BERNARDO O'HIGGINS.—Como está anunciado, mañana, a las 9 1|2 P. M., se llevará a efecto la función pro fondos sociales, en el Teatro Independencia, ubicado en la calle del mismo nombre, frente a la de Pinto.

El programa preparado por la comisión de fiestas, es interesante y en él tomará parte la precoz tonadillera, La Estrellita.

El señor J. Castro cantará los mejores couplets de su repertorio.

Las entradas valen: platea, $ 1.00; balcón, 0.60 y galería, 0.40.

La función será amenizada por una banda de músicos.

CENTRO CRISTOBAL COLON DE LA UNION NACIONAL.—Con gran entusiasmo siguen realizándose los preparativos para el paseo campestre en conmemoración del 11.o aniversario de la fundación de esta institución, el que se llevará a efecto el 26 del presente, en una quinta ubicada en los alrededores de Santiago.

Se ruega a los asociados, se sirvan retirar cuanto antes las tarjetas de entradas, pues se les advierte que ya se ha tomado un crecido número de ellas.

Las entradas pueden retirarse en el local social Santa Rosa 67.

SOCIEDAD DE S. M. "UNION ANDRES BELLO".—Se nos pide poner en conocimiento de los socios que ayer ha fallecido en esta capital el socio señor Eliseo González Cancino.

Se ruega encarecidamente asistir a sus funerales, los que se efectuarán hoy Domingo 5, a las 4 P. M.

CENTRO SOCIAL "ROYAL".—En la última sesión de Directorio se acordó llevar a efecto hoy una matinée en honor de las sociedades "La Democracia", "Esperanza", "Luis Acevedo", "Instructiva Obrera", Ilustración y Centro Social "Arturo Alessandri".

SOCIEDAD DE INVALIDOS DE LA GUERRA DE 1879 Y VETERANOS DEL EJERCITO Y ARMADA.—Habiendo sido invitado oficialmente la Sociedad, para la bendición del Estandarte de la institución Joaquín Pinto Concha, para hoy Domingo 5, a las 5 P. M., se invita a todos los socios a fin de [illegible] asistir a dicho acto.

CENTRO FAMILIAR 1.o DE MAYO.—Hoy, a las 9 P. M., se llevará a efecto en el salón teatro de este Centro, ubicado en Martínez de Rozas, esquina Bulnes, una gran velada literario-musical en la cual prestarán desinteresadamente su concurso, la aplaudida Estudiantina Independencia del Consejo N.o 2 y conocidos aficionados.

Damos a continuación el programa:

Primera parte

1.—Sinfonía al piano por la señora Olegaria Gallardo.

2.—Pieza por la aplaudida Estudiantina del Consejo.

3.—Recitación por el señor Samuel González.

4.—Monólogo cómico por el señor David Maturana.

5.—Duo cantado en guitarra por las señoritas Sara Herrera y Aída Salinas.

6.—Parodia e imitaciones por el señor Luis Cárdenas.

7.—Zapateo americano por el popular Manolo Sánchez.

8.—¡A[illegible] de Dios! Canción húngara por el señor Angel Gallardo.

9.—¡Colosal atracción! se presenta por segunda vez al público de este teatro el ventrílocuo chileno señor Luis Ayadoline con sus nuevos monos y escogido repertorio de chistes.

10.—Exito y más éxito por la más pequeña y eximia guitarrista niñita Marifita Reyes.

11.—Repartición de premios a los vencedores de One Step.

12.—Marcha por la Estudiantina del Consejo.

Segunda parte

1.—Sinfonía al piano por la señora profesora.

2.—Subirá a escena por primera vez en este teatro el aplaudido juguete cómico en un acto y en prosa original del señor Antonio de Trueba, titulado: "El tiro por la culata", con el siguiente reparto:

Rosa, señorita María López.
Jerónimo, señor Agustín Herrera.
La Franc, señor Luis Cárdenas.

Gran baile con orquesta llevándose a efecto la rifa gratis de objetos a las señoritas asistentes al baile.

CENTRO FAMILIAR "LA ESPERANZA".—Este Centro celebró sesión ordinaria el día 3 del presente mes, y tomó los siguientes acuerdos: I efectuar un paseo a una quinta cercana, quedando a cargo de esa organización, los señores Pinygros, Luco y Cannel ri; II, que el Directorio recién nombrado se haga cargo de sus puestos sin esperar la entrega de ellos.

Como se ha anunciado por la prensa, hoy se efectuarán dos bailes; matinée de 5 1|2 a 8 1|2 P. M., y nocturna orquestal, de 9 P. M. a 12 M.

Se advierte a las señoritas que tengan números de la rifa, que ésta se llevará a cabo en la nocturna.

CENTRO DE AMIGOS "EL ARCA".—En la última sesión, se tomaron los siguientes acuerdos:

Que la institución quede definitivamente con el nombre de "El Arca". Aceptar por unanimidad como socio pasivo a don Rodolfo Valencia, propuesto por el señor Andrés Uribe, aprobar los estatutos hasta el artículo 15, quedando el resto para la próxima sesión. Citar a sesión ordinaria para mañana, a las 8 3|4 P. M., en punto.

El tesorero don Héctor Valdés atenderá a los socios todas las noches, de 8 a 10, en la secretaría.

El libro de registros para socios, estará a disposición de ellos en las horas de sesión.

SOCIEDAD INSTRUCTIVA DE SOCORROS MUTUOS DE AMBOS SEXOS "LA AURORA".—En sesión última celebrada por esta sociedad, fué aceptada como socia la señora Laura Basualto de R., y quedó en tabla hasta la próxima sesión el aspirante señor Luis A. Vergara.

Se avisa a los aspirantes a socios que no han asistido, se sirvan pasar a prestar la promesa de estilo. Se ruega también a los socios pasivos, activos y jubilados, lleven sus libretas para hacer las anotaciones en el nuevo libro de tesorería.

A los socios que hayan cambiado de domicilio, se les ruega den aviso a la secretaría. Se les avisa a los socios que estén atrasados en sus pagos que les es muy conveniente se pongan al corriente, para lo cual el tesorero los atenderá diariamente desde las 7 P. M. adelante.

CENTRO DE ARTES MECANICAS "LUZ Y TRABAJO".—Con motivo de la proximidad de los exámenes, las clases de hoy serán de repaso de toda la materia tratada hasta la fecha.

Se previene a los socios que no están al día en sus estudios, que es de gran provecho la asistencia a estas últimas clases, como asimismo a la junta general que se celebrará después de clases, donde se tratarán asuntos de mucha importancia, como es la celebración del aniversario y la próxima velada-conferencia. Las clases comenzarán a las 9 1|2 A. M.

SOCIEDAD DE FOMENTO INDUSTRIAL "ESCUELA DE ARTES".—El Domingo último se efectuó la junta general de socios con el objeto de elegir el Directorio que regirá los destinos de la institución para el año de 1921.

Por unanimidad fué reelegido el actual presidente.

Directores propietarios fueron elegidos los señores Carlos Weldt, Arturo Anguita, Francisco Parra, Luis Serrano, Félix Toro, Santiago Bozzo, Alberto Iligaral, Carlos Guzmán, Francisco F. Vidal, Abelardo Loyola, Manuel F. Silva y Manuel Manzano; suplentes, los señores Roberto Bravo, Gabriel Jesús Prado Muñoz, Alejandro Riveros, Luciano Acevedo y Rodolfo Mateluna.

Se nombró la comisión revisora de cuentas, la que quedó compuesta de los señores Daniel Rebolledo, Juan de Dios Ramírez y Evaristo Orellana.

Se fijó en dos mil pesos el monto inicial del Seguro Colectivo; quedando el Directorio de resolver sobre las propuestas.

SOCIEDAD MUTUAL DE COMERCIANTES.—Se invita a los señores directores y socios de esta institución a la romería y bendición del estandarte social del Centro de Retirados de las Policías de la República y Sociedad de Socorros Mutuos "Joaquín Pinto Concha", que se efectuará a las cinco de la tarde de hoy en el Cementerio General.

Esta institución ha designado a los señores: Carlos Cornejo, secretario interino; Amador Marambio y Marco A. Fuentes, directores; y Daniel Castañeda Macías, consocio y oficial de sala, para que la representen oficialmente en el acto.

Se ruega, pues, a los señores antes nombrados y a los señores socios, se sirvan estar a las cinco de la tarde en la entrada del Cementerio.

CITACIONES

Sindicato de Estucadores y Ramos Similares.—A junta general para mañana a las 7 y media de la tarde.

Sociedad de Carpinteros y Ebanistas Fermín Vivaceta.—Al Directorio para hoy, a las diez de la mañana.

Sociedad Bernardo O'Higgins.—Al Directorio para hoy a las 9 y media de la mañana.

Sociedad de Resistencia de Carroceros y Operarios de Garages.—A junta general de todo el gremio, para hoy a las nueve de la mañana, en Rosas número 1762.

Consejo Federal N.o 6 de Enceradores y Recorredores de pisos.—Para hoy Domingo, a las 8 1|2, en Miraflores 163.

Consejo Federal N.o 4 de Molineros.—A junta general para hoy, a las 10 A. M. Se elegirá sub-secretario. Local: Purísima 177.

Centro 21 de Mayo de la Unión Nacional.—A junta general ordinaria para hoy, a las 3 P. M. en punto, para elegir el nuevo Directorio.

Sociedad Artesanos "La Unión".—(Sección de Sanidad).—Para mañana, a sesión ordinaria a todos los miembros de esta sección, en el local social, Riquelme 859, a las 9 P. M.

Consejo Federal N.o 2 de Tranviarios.—A asamblea general extraordinaria para el Lunes 6, a las 8.30 P. M.

Consejo Federal N.o 10 de Electricistas.—Para hoy al Directorio de este Consejo, a las 9 A. M.

A junta general ordinaria para hoy, a las 10 A. M., en Miraflores 163.

Ruégase a los socios que lleven su carnet para que se les llene con los requisitos necesarios para su validez.

La Unión Nacional.—A sesión del Directorio para hoy, a las 10 A. M.

Club Social de Talladores y Escultores.—A reunión para hoy, a las 9 1|2 A. M., en Copiapó 788.

Sociedad de Artesanos "La Unión".—Para hoy, de 9 A. M. a 4 P. M., con el objeto de elegir nuevo Directorio.

Sociedad de Músicos de Banda.—A reunión del Directorio para el Lunes 6 del presente, a las 9 1|2 A. M.

Sociedad de Socorros Mutuos La Universal.—Para hoy a las 10 A. M. a sesión de directorio. Se recomienda la asistencia de los señores directores José D. Mena y Juan Valenzuela.

Sociedad Dueños de Carretelas "El Progreso".—A reunión general de socios para hoy a las 3 de la tarde, en San Francisco 605.

Sociedad de Socorros Mutuos "Estrella Chilena".—A junta general para hoy, a las 3 P. M.

Sociedad de S. M. de Hojalateros y Gásfiters.—A junta de Directorio para hoy, a las 9 A. M.

Federación Obrera de Chile.—Consejo Federal N.o 20 Metalúrgicos.—A reunión general para hoy, a las 9 A. M. Local: calle Santa Elena N.o 1444.

Consejo Federal N.o 6.—A junta general para hoy, de 8 a 9, para nombrar dos miembros del Directorio.

Sociedad "La Previsora".—Hoy Domingo 5, a las 3 P. M., tendrá lugar la reunión en su local, San Pablo 1276.

Centro de Estudios Sociales "Alborada".—A sesión general para hoy a las 5 P. M., en el local social, San Diego (Galería Rossi).

A esta sesión podrán concurrir todas las personas que se interesen por elevar los conocimientos de sociología obrera.

PRO - PATRIA
Y HOGAR

La senda de la pobreza
empieza con la cerveza.

El Ideal "WARNER"

Cómodo, Elegante e Inoxidable

GATH & CHAVES, único concesionario de este científico CORSE NORTE-AMERICANO, está constantemente recibiendo nuevos modelos.

Precios muy equitativos

Warner's
Rust-Proof Corsets

CORSES "WARNER" en coutil, bajo de busto y largo proporcionado, varillas de aluminio, con 4 tirantes, a.. ..	$ 21.50
CORSES "WARNER" en batista de buena clase, bien bajo de busto y largo de caderas, con pocas varillas suaves y 4 tirantes, a..	$ 28.50
CORSES "WARNER", en batista, forrados, de mucha duración, busto mediano largo proporcionado, 4 tirantes, colores blanco, rosa y celeste, a..	$ 27.50
CORSES "WARNER" en coutil floreado, buena clase, largo de caderas, busto mediano, en blanco y rosa, a..	$ 31.50
CORSES "WARNER" estilo faja, en coutil floreado, con cinta de clástico, largo proporcionado, 4 tirantes, a..	$ 44.50

Gath & Chaves, Ltd.

Azufradoras de Espalda

Ofrecen para entrega inmediata a los precios más bajos de plaza.

Raab, Bellet & Co.

ESTADO 235

¡"FJSHM"!

¿COMPRENDE USTED ESO?

Yo tampoco. Ni a uno ni a otro nos interesa saber qué quiere decir.

En cambio a usted y a mí nos conviene saber que las lamparillas

EDISON

son las mejores.

INTERNATIONAL MACHINERY CO.
MORANDE 626
Teléfono 1191-1195

DEPORTES

FOOT-BALL

LAS COMPETENCIAS DE LA ASOCIACION SANTIAGO

El Magallanes I ocupará el primer puesto en la Copa República

En la Copa Chile el Ibérico Balompié se coloca en el puesto de honor: en el 2.o lugar empatan el Internado y el Santiago

Cómputo exacto de todas las series

El calendario oficial de partidas de la Asociación de Football de Santiago se encuentra próximo a su término.

Creemos, por esto, de interés para nuestros lectores reproducir el cómputo de cada serie, en el estado en que hoy día se encuentra.

Las iniciales P. J. de cada cuadro indican las partidas por jugar y la P., el número de puntos con que cuenta cada competidor.

No incluímos en la nómina de éstos a aquellos que habiendo participado en la competencia no han jugado más del 50 por ciento de sus partidas.

En tales condiciones se encuentran el Sportverein I, Arco Iris I B., Brasil, Lautaro, 5 de Abril II, E. Ramírez II, Instituto Nacional II, S. Badminton II, Arco Iris II B., y Liverpool III.

COPA REPUBLICA

		P. J.	P.
1.o	Magallanes I. . . .	0	14
2.o	Arco Iris I	2	8
3.o	Liverpool I. . . .	1	5
"	Gimnástico I. . . .	1	5
"	E. Ramírez I. . . .	0	5
4.o	National Star I. . .	1	4
"	Britania I.	1	4
5.o	5 de Abril I.	0	3

COPA CHILE

		P. J.	P.
1.o	Ibérico I.	0	16
2.o	Internado I. . . .	0	14
"	Santiago I.	0	14
3.o	S. Badminton I. . .	1	11
"	Morning Star I . . .	1	11
4.o	Borgoño I	0	8
5.o	U. Cintolesi I. . . .	0	5
6.o	Esperanto I. . . .	0	4
7.o	Instituto Nacional I	0	3
8.o	L. de Aplicación . .	0	2

COPA CAUPOLICAN

		P. J.	P.
1.o	F. Libertad I. . . .	0	9
2.o	S. Valparaíso I. . .	0	8
3.o	Wanderer I. . . .	0	7
4.o	E. Normal I. . . .	0	4
5.o	M. Eléctrica. . . .	0	4
6.o	Olimpia I.	0	0

COPA INDEPENDENCIA

		P. J.	P.
1.o	Britania II.	0	7
2.o	Gimnástico II. . .	0	6
3.o	Liverpool II. . . .	0	4
4.o	Arco Iris II. . . .	0	2
5.o	Magallanes II. . . .	0	1

COPA ARAUCO

		P. J.	P.
1.o	Morning Star II. .	0	10
2.o	Santiago II.	0	6
3.o	Ibérico II	0	5
4.o	Borgoño II.	0	3
5.o	Esperanto II. . . .	0	1
"	U. Cintolesi II. . .	0	1

COPA HUELEN

		P. J.	P.
1.o	F. Libertad II . . .	0	6
2.o	M. Eléctrica II. . .	0	4
3.o	Wanderer II. . . .	0	2
4.o	S. alparaíso II . . .	0	0

COPA MIGUEL BLANCO

		P. J.	P.
1.o	Ibérico III.	0	12
2.o	M. Eléctrica III . .	0	8
3.o	Magallanes III. . .	0	7
4.o	Britania III.	0	6
5.o	Gimnástico III. . .	0	3
6.o	Santiago III. . . .	0	3
7.o	Morning Star III. .	0	1

LA REUNION DE HOY EN LA CANCHA INDEPENDENCIA

La semi-final de la Copa Chile y Argentina: Arco Iris c. Liverpool I

Nuestros aficionados esperaban con interés esta partida que se realizará hoy, a las 4.45 P. M., en la cancha Independencia N.o 1, ante el árbitro señor Juan Figueroa.

La importancia que reviste justifica ese entusiasmo, tanto más apreciable si se considera que el público tiene en esta época que estimar muy meritoria una contienda para que le dispense sus honores.

Los conjuntos del Arco Iris y del Liverpool corresponderán sin duda a las expectativas, pues se encuentran muy bien preparados y le tienen especial interés a los puntos de la victoria.

Según el resultado de este encuentro, al vencedor le corresponderá medirse con el Santiago I, conjunto que tan buena colocación ha obtenido en la competencia de la Copa Chile y que por lo tanto constituye un temible rival para el Arco Iris o para el Liverpool.

Reglamentariamente, esta partida durará quince minutos por lado, a menos que haya empate, en cuyo caso se seguiría jugando por períodos completos de diez minutos hasta el momento en que se produzca resultado decisivo.

Contribuirá al mayor éxito de la reunión de hoy la partida de la Copa República entre los primeros equipos de los clubs Gimnástico y Britania, que se iniciará a las 3 P. M. en la misma cancha.

Se nos pide advertir que el encuentro Santiago Badminton con Morning Star I ha sido suspendido por duelo de este último.

El valor de la entrada a tribunas se ha fijado en sesenta centavos.

LOS ENCUENTROS OFICIALES DE HOY

POR LA ASOCIACION DE FOOTBALL DE SANTIAGO. —

Copa República:

Gimnástico I c. Britania I. Cancha 1; hora 3 P. M.; árbitro señor Felipe Horta.

Copa Chile Argentina:

Liverpool I c. Arco Iris I. Cancha 1; hora 4.45; árbitro señor Juan Figueroa.

Director de turno: cancha 1, señor Vargas, y cancha 2, señor A. Muñoz.

POR LA LIGA METROPOLITANA DE DEPORTES.— Primera división.— Carioca I c. Maestranza I.— Cancha Metropolitana; hora, 4.45; árbitro, señor Francisco Jiménez.

—Gath y Chaves I c. 1.o de Mayo I.— Cancha, Gath y Chaves; hora, 4.45; árbitro, señor Carlos Aguirre.

División Intermedia. — Arauco I c. Iris Sporting I.— Cancha Metropolitana; hora, 2.45; árbitro, señor Francisco Viveres.

—Santiago Rangers I c. Small Star.— Cancha N.o 1 C. S. N.; hora, 3; árbitro, señor Roberto Barrueto.

—Miraflores I con Unión I. — Cancha N.o 1 C. S. N.; hora 5; árbitro señor Pablo Vanni.

Segunda división.— 1.o de Mayo II c. Francisco Aranda; cancha, Gath y Chaves; hora, 2.30; árbitro, señor C. Saenger.

—Carioca II c. Submarino I.— Cancha, Metropolitana; hora 10 y media; árbitro señor T. Guzmán.

—Guacolda II c. Tricolor Royal.— Cancha, Guacolda; hora 4; árbitro señor V. Montalva.

—Cap. Prat II c. S. Dunoguier II.— Cancha Gath y Chaves; hora 10; árbitro señor R. Miranda.

—Arauco II c. Miraflores II.— Cancha J. Tocornal; hora 10.30; árbitro señor A. Casatti.

—J. Tocornal II c. Submarino II.— Cancha Metropolitana; hora 9; árbitro señor R. Gallardo.

Directores de cancha: Metropolitana, en la mañana, señor Díaz; en la tarde, señor J. Jiménez; Gath y Chaves, mañana, señor Miranda; en la tarde, señor Prieto; C. S. N., señor Barros; Tocornal, señor Gamboa; Guacolda, señor J. Sánchez.

POR LA LIGA NACIONAL DE FOOTBALL.— Copa Santiago. — Patria y Hogar I c. U. Santa Isabel I; cancha Humanidades; hora 4 3|4 P. M.; árbitro señor Aguirre.

Copa Mapocho.— Estrella Nacional I c. U. San Eugenio I; cancha Olympia; hora 2 3|4 P. M.; árbitro señor Weitz.

Copa R. Santander.— Los Carrera I c. The Lebanon Shoe I; cancha Humanidades; hora 2 3|4 P. M.; árbitro señor Marcelino Sepúlveda.

Directores de turno:

Cancha Humanidades, los señores Aguirre, Zúñiga y Smith; cancha Olympia, el señor Weitz.

POR LA ASOCIACION INFANTIL DE FOOTBALL DE SANTIAGO.— I Serie.— Maestranza Eléctrica con Guacolda.— Cancha San Eugenio; hora, 4 P. M.; árbitro, señor Luis Vergara.

Ibérico Balompié con Independencia.— Cancha, Santiago; hora, 11.15 A. M.; árbitro, señor Luis Vergara.

II Serie.— Santiago con Fundición Libertad.— Cancha, Santiago; hora 10.15 A. M.; árbitro, señor Juan Planas.

III Serie.— Santiago con Britania (Desempate).— Cancha, Santiago; hora, 9.15 A. M.; árbitro, señor Juan Planas.

Directores de turno: San Eugenio, señor Vergara y Santiago, señor Aero y Godoy.

Señores Agricultores
y Compañías Mineras

El Tractor HOLT, SISTEMA CATERPILLAR
Reg. U.S. Pat. Off.

(TANQUE), es el más apropiado para Chile, no sólo para trabajos agrícolas, sino también para acarreo en caminos.

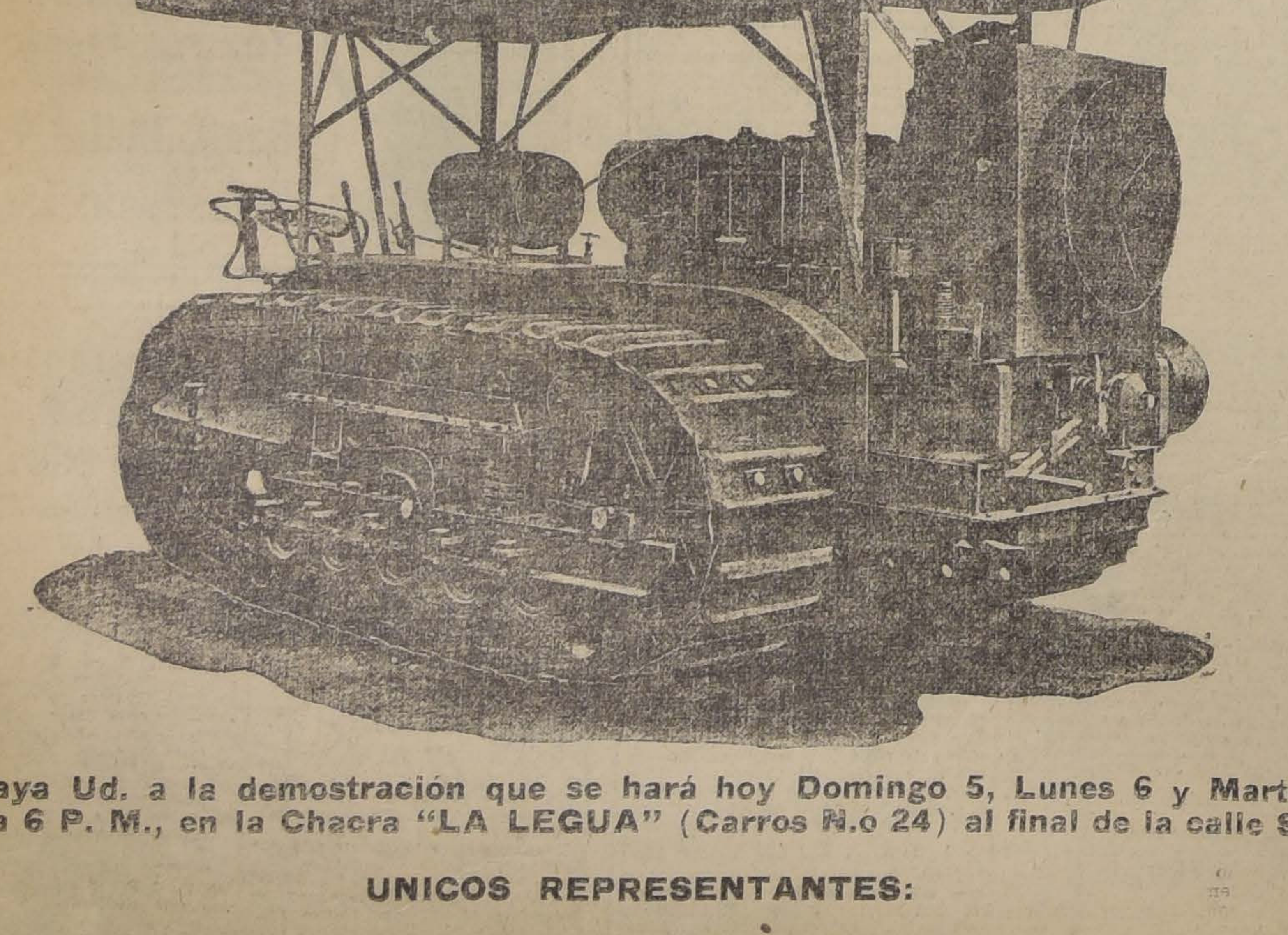

Vaya Ud. a la demostración que se hará hoy Domingo 5, Lunes 6 y Martes 7, de 2 a 6 P. M., en la Chacra "LA LEGUA" (Carros N.o 24) al final de la calle Santa Rosa.

UNICOS REPRESENTANTES:

ERRAZURIZ, SIMPSON & Co. - BANDERA 262

Liceo Americano de Concepción y Instituto Inglés de esta capital

AYER SE PONE TERMINO A ESTE INTERESANTE TORNEO ESTUDIANTIL

En nuestra última edición informamos ampliamente sobre el desarrollo del torneo atlético del Viernes, primera parte del programa deportivo confeccionado para la competencia entre el Liceo Americano de Concepción, nuestros huéspedes desde la noche del Viernes último, y el Instituto Inglés de esta capital, torneo que concluyó con un hermoso triunfo para la institución local por 85 puntos contra 50.

Durante el día de ayer, se continuó desarrollando el programa, cuyos diversos números se realizaron con todo lucimiento.

El partido de basket-ball

En el Gimnasio del Instituto Inglés se verificó a las 10 A. M. de ayer, el encuentro de basket-ball entre dos equipos seleccionados de los establecimientos nombrados, ante el árbitro de Concepción señor C. Braden.

Desde los primeros momentos el elenco del sur se impuso sobre su contendor, demostrando gran práctica y dominio en el juego. En el primer período, con relativa facilidad, lograron anotarse 16 puntos a su favor contra uno que obtuvo el equipo del Instituto Inglés.

Reiniciada la brega, el cuadro local actúa con mejor suerte, por momentos adquirió extraordinario interés, denotándose la equivalencia de fuerza de los contendores. El balón, con bastante rapidez se movía de un extremo a otro de la cancha, sin que ninguno lograra tomar ventaja.

Más o menos a los quince minutos de juego los delanteros visitantes, después de una bien trabasesionándose más del juego. En esta forma logró vencer cuatro veces a la ciudadela contraria, cayendo vencida esta última en dos oportunidades.

El score final favoreció al equipo sureño por 18 puntos contra 5, quedando el Liceo de Concepción en posesión, por este año, de la Copa de plata donada por el Cuerpo de Profesores del Instituto Inglés para ser disputada en dos años seguidos o tres intercalados.

El hermoso triunfo del cuadro de basket-ball del Liceo de Concepción fué por demás merecido y vaya por ello nuestras más sinceras felicitaciones.

El encuentro de football

Poco después de las 2 y media de la tarde se dió comienzo en la cancha del Club Gath y Chaves, Independencia número 1257 al encuentro de football, ante buena concurrencia.

El árbitro señor Dimas Muñoz, designado de común acuerdo por excusa del titular señor C. Fanta, llamó a los cuadros y previo el sorteo reglamentario desfavorable para los visitantes—sol y viento en contra—éstos tomaron la colocación siguiente:

LICEO DE CONCEPCION:

Vaillant

J. Navarrete J. Blau
J. Carrasco, R. Coulon, J. Díaz
Reese. G. Velilla, H. Pereira
A. Bissel C. Thibaut

O

P. Llano, R. Ocampo (cap.), O. Parada
M. Vásquez, F. Muñoz
C. Gómez, O. Alamos, Feliú
H. Sepúlveda, L. Quera

A. Hurtado

INSTITUTO INGLES

La brega desde los primeros jada combinación, logran batir a sus contrarios anotándose el primer tanto del día.

Todavía no se apagaban los ecos del júbilo que este punto produjera entre los adeptos del conjunto favorecido, cuando el elenco de Santiago se anota el tanto de empato. El entusiasmo fué indescriptible.

El resto del primer tiempo tuvo fases de verdadero interés, poniendo ambos conjuntos todo el esfuerzos de que eran capaces por conseguir ventaja, pero todo fué en vano, pues las respectivas defensas repelieron con maestría todas las combinaciones de los quintetos ofensivos.

Llegó el final de la primera etapa, con un empate a un tanto.

Reiniciada la contienda el juego siguió con la misma animosidad, viéndose los jugadores consda jugada sobresaliente.

tantemente alentados por el público que aplaude con entusiasmo local.

En este período, el conjunto local con el viento y sol en contra lleva el peso de la lucha y su ciudadela se ve continuamente asediada, pero A. Hurtado está siempre alerta para contrarrestar cualquier embestida. Lo vimos hacer defensas verdaderamente brillantes, que arrancaron frenéticos aplausos. Es un guardavallas de grandes recursos y de porvenir.

Habían transcurrido cerca de quince minutos cuando los locales, ejecutando un buen avance rematan con un buen tiro arrastrado que bate nuevamente a Concepción.

No habían pasado cuatro minutos, cuando éstos, dispuestos a no ceder un ápice, logran presionar seriamente el baluarte del Instituto, lo que obliga a Feliú a cometer una falta en el área de castigo. Bien servida ésta, Concepción se anota el tanto que colocaba a los contendores nuevamente en igualdad de posiciones.

El resto del juego no tuvo variantes especiales. Los esfuerzos por conseguir ventaja, resultaron infructuosos por ambas partes, a pesar de la acometividad e incansable tesón que pusieron en práctica en todo momento los entusiastas competidores. El pitazo final los sorprendió en abierta lucha, terminando el partido con el siguiente score:

Colegio Americano de Concepción: 2 tantos.

Instituto Inglés: 2 tantos.

En la competencia de football se disputaba una Copa de plata donada por los ex-alumnos del Instituto Inglés, trofeo que quedará definitivamente en poder del establecimiento que venza dos años seguidos o tres intercalados.

Como los visitantes regresan en la tarde de mañana Lunes, seguramente se defina el empate en la mañana del mismo día.

Los premios

Anoche se realizó en el Gimnasio del Instituto Inglés una interesante velada literario-musical, durante la cual se hizo entrega de los premios a los vencedores de los diferentes torneos.

POR LA LIGA INFANTIL DE FOOTBALL.—

Primera División:

Arturo Prat I versus 1.o de Mayo I; cancha de la Avenida Valdivieso, final de la línea tranvías Recoleta; hora: 3.30 P. M.; árbitro, señor Estéban Ensignia.

Cifuentes versus Brasil; cancha de la Avenida Valdivieso; hora: 4.45 P. M.; árbitro, señor Manuel Vergara.

Segunda División:

Arturo Prat II versus 1.o de Mayo II; cancha de la Avenida Valdivieso; hora: 8.30 A. M.; árbitro, señor Luis Muñoz M.

Portales versus Teniente Godoy (Andes); cancha de la Avenida Valdivieso; hora, 9.30 A. M.; árbitro, señor Luis J. González.

Tercera División:

1.o de Mayo II versus Teniente Godoy (Bristol); cancha de la Avenida Valdivieso; hora: 10.30 A. M.; árbitro, señor Luis J. González.

Directores de cancha: en la mañana, señor Luis Muñoz; en la tarde, señores Esteban Ensignia y Luis Muñoz.

POR LA LIGA DE FOOTBALL DE SANTIAGO.—

Primera División:

Laboratorio Chile I versus Carlos Walker Martínez I; Cancha Escuela de Artes y Oficios; Hora: 4.45 P. M. Referée: don Luis Zegers Hempel.

Segunda División:

Mundial I versus Laboratorio Chile II; Cancha Escuela de Artes y Oficios; Hora: 8 A. M. Referée: don Francisco Cornejo Ilabaca.

Carlos Walker Martínez II versus Valparaíso Sporting I; Cancha Escuela de Artes y Oficios; Hora: 9.30 A. M. Referée, don Jorge Vásquez Castillo.

Directores de turno: En la mañana, don Francisco Cornejo y en la tarde, don Nicolás Recabarren.

FUNERALES DEL DEPORTISTA SEÑOR OSCAR ESPINA. — A una sentida manifestación de duelo dieron motivo los funerales del malogrado deportista, vicepresidente del Morning Star F. C., don Oscar Espina, efectuados en la tarde del Viernes último.

El hondo pesar que el repentino alejamiento del señor Espina ha causado en nuestras esferas deportistas, tuvo su exteriorización en esta ceremonia. Numerosos deportistas formaban el cortejo, entre los que anotamos representantes de las más caracterizadas instituciones footballísticas de la capital, tales como la Asociación de Football de Santiago, Magallanes F. C., Gimnástico F. C., Internado F. C., General Bulnes, Federico Errázuriz, etc. Asistió también una delegación del Centro Demócrata de la 5.a Comuna, del Círculo Deportivo "Los Perros", etc., etc.

El Club doliente, el Morning Star, asistió en masa.

Al inhumarse los restos hicieron uso de la palabra, el señor Jorge Vial Jones, a nombre de la Asociación de Football de Santiago; el señor Italo D'Ottone, a nombre de los socios del Morning; y el señor Jorge Díaz Lira, a nombre del Directorio de la misma institución.

Damos a continuación el discurso del señor Jorge Vial, secretario de la Asociación Santiago:

"Señores:

Nos inclinamos en estos momentos reverentes ante los despojos de un hombre de bien, que abandona inesperadamente esta tierra dejando tras de sí el recuerdo imperecedero de sus virtudes y afectos, y lo que es tanto o más grande aun, el ejemplo de un corazón noble que impulsaba sus sentimientos predilectos hacia un terreno que tanto enaltece al que lo cultiva, cual es al terreno que tiene por divisa el vigorizamiento de nuestra raza y por ende, el levantamiento del nivel moral de nuestros conciudadanos.

Oscar Espina fué uno de aquellos que luchó con tesón, con incansable perseverancia, por la conquista de este bello ideal; y por eso todos los que comprendemos en su justo valer los sacrificios y sinsabores que estas altruistas actividades reportan, los que conocemos el mérito que encierran estas almas privilegiadas, estos soldados de la paz que luchan por un ideal tan noble y levantado, sentimos doblemente el prematuro y sorpresivo alejamiento del señor Espina, que priva a las deportivas del país de la labor de uno de sus más predilectos cultivadores en los momentos en que más podía esperarse de su talento, de su dedicación, de su espíritu superior a toda prueba.

El Morning Star F. C., que pierde con el señor Espina a uno de sus miembros más preclaros, a uno de sus impulsadores más entusiastas, a uno de los que figuraba en su cuerpo directivo después de una labor de muchos años, pletórica de sacrificios y fecunda en resultados—y por qué no decirlo también, sintetizando más el concepto—a uno de sus guías, a uno de sus más necesarios pedestales, siente con justicia en estos momentos más directamente el peso de esta desgracia irreparable; pero quédele la satisfacción y el consuelo de que la labor del señor Espina ha sido y seguirá siempre sirviéndole de divisa a los que quedan, para que la institución siga por el camino de prosperidad invariable que se ha trazado y para que el ejemplo del extinto haga redoblar los esfuerzos de sus asociados hacia ese fin, para así hacer cumplido homenaje a su memoria.

El destino en estos últimos tiempos le ha sido poco pródigo al Morning Star. Han sido arrebatados de sus filas cuatro o más de sus dignos y entusiastas componentes, y se añade todavía a esta serie de golpes de la mala ventura, la desgracia de hoy Pero bien sabe la vida que cada aletazo de la fatalidad al corazón humano, es una ruda prueba y una bella enseñanza que como una simiente en el futuro germinará hombres de carácter y de energía.

La antigua Roma sabía extraer de cada dolor, de una desgracia, nuevo motivo para luchar con más entusiasmo y con más ardor. Así también, heredando esta noble cualidad, en nuestros días, instituciones deportivas como el Morning Star saben ante el fracaso sienten ante el dolor, el anhelo infinito y sobrehumano de llegar al bello ideal que los une.

Y es por eso que hoy, ante la inmensidad de la muerte, doloridos los corazones, con los rostros impregnados de una vaga tristeza, hemos llegado hasta aquí a dejar los restos de un hombre que supo sobreponerse a todas las mezquindades de la vida y a luchar sin reticencias, sin desmayos, por la gran causa redentora de nuestra raza y de nuestras costumbres.

La Asociación de Football de Santiago, institución donde él dejó imperecederos recuerdos como miembro de su Consejo Superior en varios períodos y como director después, enluta hoy sus colores; y al asociarse de corazón al dolor que aflije a uno de sus más antiguos y prestigiosos clubs afiliados, me ha enviado hasta aquí a rendir el último homenaje al amigo leal, al compañero noble y al deportista que sacrificó todo por el deber.

He dicho."

MORNING STAR SPORTING CLUB.— Los socios del Morning Star, se reunirán hoy a las 10 A. M. en su secretaría para asistir a la romería al cementerio general. Se recomienda llevar flores.

SANTIAGO INFANTIL II c. FUNDICION LIBERTAD INFANTIL II. — Hoy a las 10¼ A. M., en la cancha del primero de los nombrados, se llevará a efecto esta partida final, por al competencia de la segunda serie de la Asociación Infantil.

Ambos equipos, durante la temporada, han tenido lucida actuación y desde un principio lograron señalarse como los competidores de más méritos.

Reina interés entre el elemento infantil por conocer el resultado de este encuentro.

S. BADMINTON I c. MORNING STAR I.— El Consejo de la Asociación Santiago acordó suspender esta partida que debía verificarse hoy, como demostración de condolencia por el duelo que aflige al Morning Star.

¡PINTORES!

Aceites, pinturas, aguarrás, esmaltes, brochas, barnices, yeso, tiza molida, etc., etc., encontrarán a precios muy bajos en la "MERCERIA CHILE", Delicias 327, frente al templo de San Francisco. Teléfono Inglés 3572.

BRULL, ALCALDE y Co.

ACHICORIA
"BARRY"
Ofrecemos una partida a precio muy conveniente
WEIR SCOTT y Cía.
SAN ANTONIO 248

ATLETICO UNIVERSO v. CHILE F. C. DE MELIPILLA. — A las 3 P. M., se llevará a efecto en la cancha de la Escuela de Artes, este interesante encuentro por un trofeo donado por el club local.

Los equipos se presentarán a la cancha en la siguiente forma:

Universo:

P. González
J. Moccia, O. González
O. Donaire, O. Molina (cap.), P. Villega
R. Pérez, G. Destefani, R. Ahumada, J. Moreno, V. Morales

O

González, González, Hernández, Carreño, Espinosa.
Figueroa, Espinosa, Neira (cap.)
Amigo, Orellana
Velásquez
Chile de Melipilla

Reservas del Universo: R. Mazuela, L. Alvarez, E. Núñez.

Reservas del Chile F. C.: Orellana, Ruiz, Gamboa.

SOLICITA. —Se nos pide la publicación de la siguiente carta dirigida a la Asociación de Referées de Chile:

"Hace algunos días presenté mi renuncia indeclinable como miembro de la Asociación de Referées de Chile y estoy seguro de que dicha renuncia, en la cual declaraba formalmente que por ser indeclinable mi resolución, me consideraba completamente desligado de esa institución, ha sido tratada en la última sesión de Directorio, por cuanto la entregué personalmente al señor J. B. Macdonald el mismo día de la sesión.

El acuerdo que ese H. D. haya tomado ya no me interesa porque mi resolución es voluntaria y definitiva y tengo por entendido que la permanencia o el retiro de una persona de cualquiera institución es también un acto voluntario y personal del interesado.

Creo conveniente hacer estas observaciones públicamente, porque me llegó una citación para la sesión del Directorio, que sin duda se celebrará esta noche y porque quiero que se sepa que ya no pertenezco a esa institución y para que se sepa también que tengo respecto a ella mi libertad recobrada.—(Firmado).— **Arturo Besoain Robles.**"

IRIS SPORTING CLUB.— Los señores Julio Oliva, Roberto Mogia y Pastor Ramírez han sido comisionados para que finalicen la adquisición del estandarte social.

PESAMES.—El Carioca F. C. hace suyo el duelo que aflige al Morning Star F. C. por el sensible fallecimiento de su entusiasta socio fundador y primer vice-presidente, señor Oscar Espina S. (Q. E. P. D.)

Hace llegar por intermedio de la presente su más sentida condolencia a su atribulada esposa y familia.

—El Gimnástico F. C. se asocia sinceramente al duelo que aflige al Morning Star F. C. con motivo del sensible fallecimiento de su vice-presidente y miembro fundador don Oscar Espina.

—El Marruecos F. C. lamenta como propia la pérdida que aba de sufrir el Morning Star F. C. con el prematuro fallecimiento de don Oscar Espina, vice-presidente y miembro fundador de la institución amiga.

EXCURSIONISMO

ASOCIACION DE EXCURSIONISTAS Y EXPLORADORES DE CHILE

Concurso para la excursión a Peñaflor

La Asociación de Excursionistas y Exploradores de Chile, en el deseo de rodear del mayor número de atractivos las excursiones, hace un llamado a los socios de las instituciones de su mando, a objeto de que presenten un programa de labor y entretenimientos, para la próxima excursión a efectuarse a Peñaflor el 12 de Diciembre del año en curso.

Dicho programa deberá consultar los siguientes temas:

a) Viaje en ferrocarril, su costo e itinerario.

b) La práctica de cualquier trabajo deportivo.

c) Instrucción para excursionistas; y

d) Números de variedades y entretenimientos.

Se han instituido dos premios para los mejores trabajos

El favorecido con el primer premio deberá procurar que los excursionistas aficionados a la fotografía obtengan el mayor número de ellas, secundándolo para el mejor éxito en la calidad y el arte de las fotografías.

El jurado será formado por los comandantes de cuerpo y el presidente de la Asociación. Si un miembro del jurado toma parte en el concurso, lo reemplazará en calidad de tal, la persona que le reemplace en sus funciones.

Los trabajos deberan venir firmados por seudónimos a nombre del presidente de la Asociación, a la Secretaría del Cuerpo Santiago, y en un sobre aparte, dentro del primero, el nombre del comandante y el cuerpo a que pertenezca.

El plazo de entrega de los trabajos será hasta el Jueves 9 antes de las 9 P. M., hora en que se reunirá el jurado a fin de expedir su fallo. El quorum para celebrar esta reunión será con el número de miembros que asista.

CICLISMO

IMPORTANTE TORNEO ORGANIZADO POR EL INTERNACIONAL

Se realizará el 12 del mes en curso

El día 12 del presente, este Club llevará a efecto un gran campeonato ciclista, que constará de 5 pruebas, sobresaliendo el "Campeonato de las Horas", carrera en la cual tomarán parte los mejores ciclistas de Santiago, Valparaíso, Viña del Mar y San Felipe, quienes harán una demostración respecto a su metódico entrenamiento que han alcanzado para las 24 horas ciclistas que organiza el Audax Club Ciclista Italiano para el 24 y 25 de Diciembre.

Las inscripciones se encuentran abiertas desde hoy en las casas Friedemann y del Valle, siendo su valor de $ 2 para el campeonato de las dos horas y de un peso para cada una de las otras, las cuales son las siguientes:

3,000 metros, para corredores de 3.a categoría, 2 premios.

3,000 metros para corredores de 2.a categoría, 2 premios.

3,000 metros para corredores de 1.a categoría, 2 premios.

3,000 metros para corredores campeones, 2 premios.

EL AUDAX CLUB CICLISTA ITALIANO CELEBRA SU ANIVERSARIO.—A las 8 P. M. de hoy, en San Francisco 210, se realizará el banquete con que este Club conmemora el décimo aniversario de su fundación.

Entre las invitaciones repartidas, anotamos las siguientes: señor presidente honorario de la institución don Emilio Cintolesi, a los señores A. y R. Falabella, a la Sociedad Sportiva Italiana de Valparaíso que enviará una delegación, al Centro Democrático Italiano, a la Societá Mutuo Sorsorso, a la Societa L'Umanitaria, a la Pompa Italia, a la Societa Reducci de la Gran Guerra, al miembro cooperador don Juan Antillo, al presidente y ex-presidente de la Unión Ciclista de Chile, a los distintos clubs ciclistas y a la prensa de Valparaíso y de la capital.

CLUB ATLETICO UNIVERSO. —La delegación de Melipilla llegará a la Estación Central por el tren de las 11 A. M.

HOMENAJE A LA SOCIETA SPORTIVA ITALIANA DE VALPARAISO.—A la 1 P. M. de hoy se reunirán en la Plaza de Armas los socios del Audax Club Ciclista Italiano, con el objeto de dirigirse a la Quinta en que se celebrará la fiesta en honor de la delegación de la Sportiva de Valparaíso.

ATLETISMO

CLUB ATLETICO CENTENARIO.—En la junta general celebrada el 1.o del presente, se eligió el siguiente directorio para un período reglamentario de un año:

Presidente honorario, señor Leopoldo Falconi.

Vicepresidente honorario, señor Luis Mandujano T.

Presidente, señor Oscar Cabrera.

Vicepresidente, señor Orlando Leiva.

Secretario, señor Luis Tapia.

Prosecretario, señor Alamiro Cabrera.

Tesorero, señor Pablo Ainzúa.

Subtesorero, señor Juan Cáceres.

Directores señores: Segundo Huerta y Enrique Pino.

LAWN TENN

EN EL NUEVO ESTADIO DE GATH Y CHAVES.—Las finales hoy.—Hoy, a las 3.30 P. M. se verificarán las finales del Campeonato de Tennis del Club Atlético Empleados de Gath y Chaves.

Servirán de escenario a este acto las canchas que el Club tiene instaladas en el Estadio Modelo que actualmente construye en Los Leones.

Conducen a esos terrenos los tranvías 27, bajándose en Vitacura, una cuadra hacia el sur.

CLUB DE SPORTS CHILE. — Como lo hemos anunciado, hoy a las 2 P .M.. en el local social se reunirá la junta general reglamentaria de esta institución.

La tabla es la siguiente:

1.o Balance de tesorería.
2.o Memoria del año.
3.o Elección del nuevo directorio para el período 1920-1921.
4.o Designación de comisiones.

Se nos encarga recomendar especialmente la asistencia.

SASTRERIA "AU. PONT"
SAN ANTONIO 493

Avisa a su distinguida clientela que recibió un bonito surtido en casimires de alta fantasía, precios bajísimos, por no tener gastos.

Club A. de ternos, según Lotería Argentina, quedan pocos números. No equivocarse.

SAN ANTONIO 493
al llegar a Monjitas

Jabón de Hiel Hamburgués

es espléndido para desmanchar y lavado de cabeza, véndenlo las Droguerías y Boticas surtidas.

CITACION

Cítase a asamblea general a todos los proveedores de materiales de construcción, para hoy Domingo 5 de Diciembre, a las 2.30 P. M., en San Pablo 1636. Se tratarán asuntos de suma importancia para la buena marcha de esta organización.

Se ruega encarecidamente la asistencia.

EL COMITE.

2463-D-5.

PRO - PATRIA Y HOGAR

Se levantó contra el licor el pueblo trabajador.

SE ARRIENDA

casa muy central con 25 piezas fuera de dependencias, 4 piezas de baño, etc., etc.

Dirigirse: Casilla 3774.

BOX

Los campeones mundiales

JOHN L. AULLIVAN. — JAMES CORBETT. — ROBERT FITZSIMMONS. — JEFFRIES. — MARVIN HART. — TOMMY BURNS. — JACK JHONSON. — JESS WILLARD. — JACK DEMPSEY

Aunque desde el año 1719, tomó el box un desarrollo bien marcado en los diferentes países de Europa, conociéndose en ese año como campeón de Inglaterra a Tom Fig, este deporte no viene a tener su completo desenvolvimiento, hasta el momento en que es reglamentado; los rounds duran un tiempo limitado y los combates se sostienen con guantes.

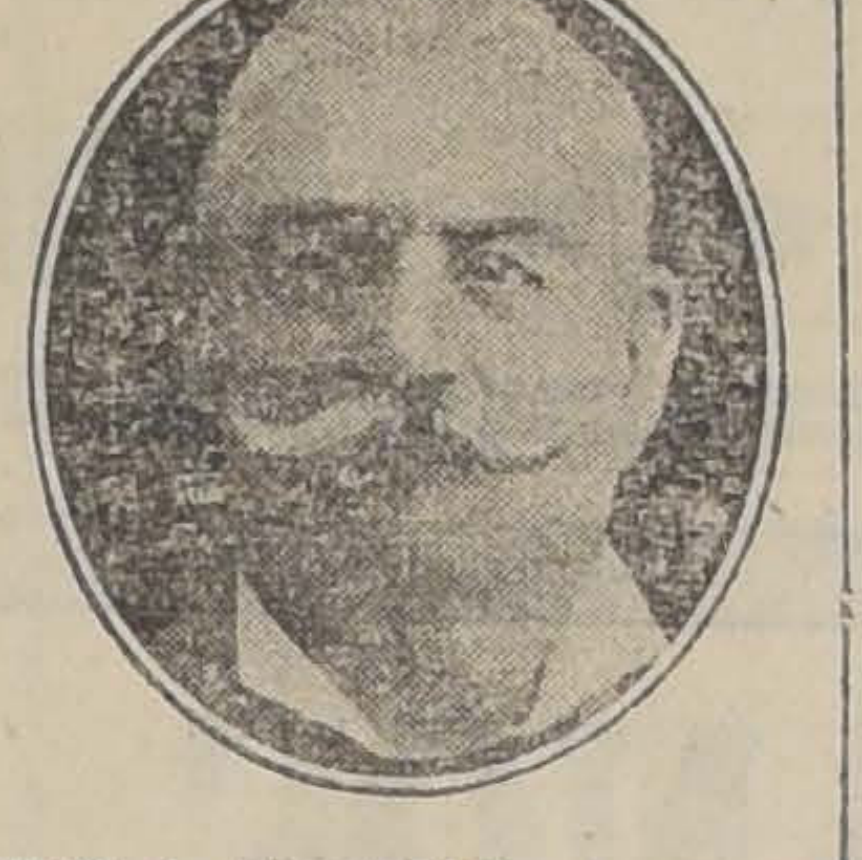

JHON L. SULLIVAN, CAMPEON MUNDIAL 1882-1892

El primer campeón del mundo reconocido, fué Jhon L. Sullivan. Conservó su título por más de diez años, rehuyendo siempre medirse con el negro Peter Jackson, apodado "la estrella de la raza negra", retirándose del ring, después de su combate con Jack Kibrain, efectuado en Richburg.

Por una bolsa de 125,000 francos, Sullivan, el 7 de Septiembre de 1892, puso nuevamente su título en disputa. Tuvo como adversario en esa ocasión a James Corbett y el combate se desarrolló en el Olympia Club de New Orleans.

ROBERT FITZSIMMONS, CAMPEON MUNDIAL 1897-1899

En el 21.o rounds, por primera vez en su carrera, Jhon L. Sullivan era puesto knock-out.

James Corbett, detentó el título de campeón del mundo, desde el 7 de Septiembre de 1892 hasta el 17 de Marzo de 1897, fecha en que cayó vencido en la 14.a vuelta, por Robert Fitzsimmons, con el famoso golpe ideado por este boxeador, al plexo solar.

JEFFRIES, CAMPEON MUNDIAL 1899-1905

Fitzsimmons, que había sido también campeón mundial en la categoría peso medio, y que era muy liviano para el peso pesado, conservó su título solo dos años perdiéndolo el 9 de Junio de 1899 en un combate ante Jeffries, quien obtuvo la victoria al 11.o round. El premio en esa ocasión, alcanzaba a la suma de 110,000 francos.

Jeffries se retiró del ring, el año 1902, cediendo su título el 3 de Julio de 1905 a Marvin Hart, siendo éste vencido el 23 de Febrero de 1906, por Tommy Burns.

El 26 de Diciembre de 1908, en Sidney, Jack Jhonson, arrebataba para la raza negra, el campeonato del mundo, logrando vencer a Tommy Burns en la 14.a vuelta.

JACK DEMPSEY, ACTUAL CAMPEON MUNDIAL

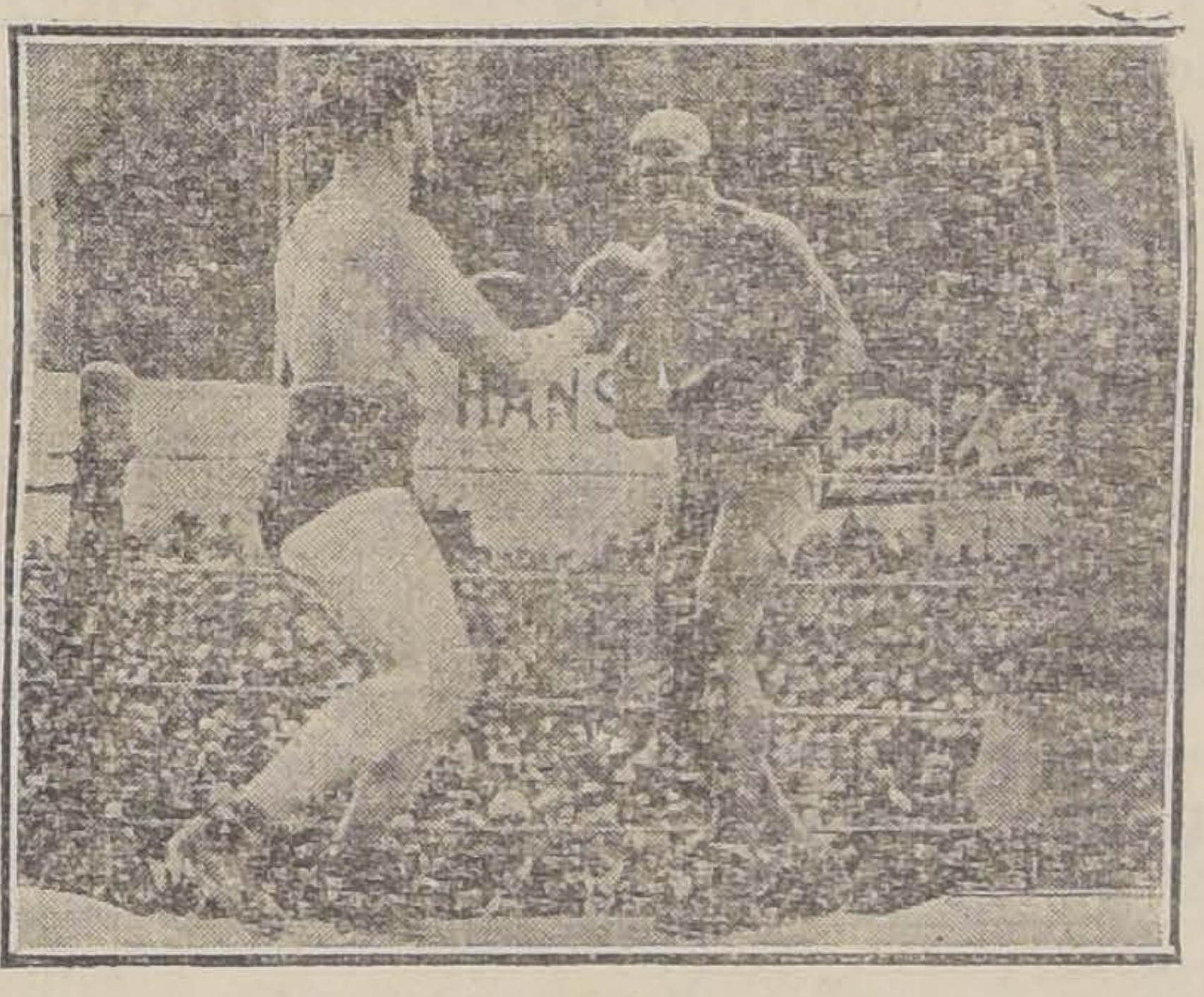

EL MATCH JHONSON-WILLARD

Jack Jhonson, conserva su título durante siete años, confirmando sus extraordinarias cualidades, en sus combates ante Frank Morán (considerado como el mejor hombre de la raza blanca), San Langford, etc., no conociendo en ninguno de ellos, la derrota.

Los norteamericanos, quieren a toda costa reconquistar el título para la raza blanca y es el 5 de Abril de 1915, cuando alcanzar su objetivo, venciendo Jess Willard a Jhonson en la 26.a vuelta, en la Habana.

JAMES CORBETT, CAMPEON MUNDIAL 1892-1897

El nuevo campeón del mundo, acepta sólo una vez, durante los cuatro años que conserva su título, a pelear el campeonato, midiéndose con Frank Morán, en 10 rounds, venciendo Willard escasamente por puntos.

Con su negativa de firmar contrato, Willard se hizo bien antipático tanto de sus compatriotas como de los extranjeros.

JESS WILLARD, CAMPEON MUNDIAL 1915-1920

Después de múltiples dificultades, se logra por fin, concentar el match Jess Willard-Jack Dempsey efectuado el 4 de Julio del año último en Ohio y en el que el triunfo correspondió al 3er. round, a Jack Dempsey, por retiro de su adversario.

JACK JHONSON, CAMPEON MUNDIAL 1908-1915

El nuevo campeón del mundo, con su fácil y desahogada victoria, pasa a ser considerado como un hombre invencible. Tendrá en una fecha próxima, como adversario a Georges Carpentier, el campeónn europeo y del mundo en el peso medio pesado.

SWING-CROSS.

LOS ENCUENTROS DE ANOCHE

Quintín Romero, triunfa al 4.o round, por knock-out

Armando Vargas, vence por knock-out al 1.er round

Anoche se dió cita en el Hippodrome Circo, un numeroso público, atraído por el interesante programa boxeril, ofrecido por la Empresa López y Tagini y cuyo principal atractivo, constituía el encuentro a 10 vueltas concertado entre el ex-campeón de los aficionados Alberto Coleman y el boxeador nortino Quitín Romero.

En el primer número, actuaron los infantiles Erasmo Molina y Ciro Sáez, quienes hicieron una movida pelea a tres vueltas, llegando al final de ellas en empate.

Carlos Vidal y Charles Robert hicieron el segundo preliminar, fuerte y movido, quienes en cuatro vueltas obtuvieron igualdad de puntos, fallando el referee señor Hoffman un merecido empate.

El primer match de fondo, estuvo a cargo de Armando Vargas (65 kilógramos) y **Casimiro Orellana (62 kilógramos).**

Dirigidos por el árbitro señor Guillermo Matte, dieron comienzo al combate, el que desde un principio fué movidísimo. Armando Vargas fué el encargado de llevar el ataque y después de corto finteo logró castigar fuertemente con su derecha el estómago de su adversario, golpe que desconcertó a Orellana. Siguió Vargas en su ataque llevando a su contendor hasta las cuerdas, produciéndose un clinch. Separados, Vargas golpea con izquierda y derecha el mentón de Orellana, golpes que le ocasionan el knock-out.

El triunfo de Vargas, fué justamente aplaudido.

Alas 11 de la noche, hacían su entrada en el ring, los contendores del segundo match de fondo: Alberto Coleman, acompañado de don Caupolicán Bruce, Duque Rodríguez y Froilán Rojas; Quintín Romero, seguido de don Armando Olavarría, Pablo Muñoz y Retamales.

Anunciado el pesaje efectuado en la mañana en la Federación de Box, dió 77 kilógramos para Coleman y 87 kilógramos para Romero.

Realizada la rifa de guantes y trámites reglamentarios, se dió comienzo al combate, bajo las órdenes del referee señor Federico Hellfman.

1.er round. — Este round, es de estudio y los contedores se limitan a señalar algunos golpes. Romero tuvo un tiro feliz, en un derecho que alcanzó al estómago de Coleman.

2.o round. — Romero es el encargado de iniciar el round con izquierda y derecha que alcanza la cara de Coleman, quien a la defensiva recurre a las cuerdas, siguiendo Romero con un irresistible rush.

En la mitad del round, se truecan los papeles, reaccionando Coleman, partiendo el pómulo derecho de su adversario y recuperando la totalidad de los puntos perdidos en **la mitad del round.** La campana los sorprende en pleno combate.

3.er round. — Coleman inicia esta vuelta, castigando con su izquierda el pómulo de Romero, que sangra. Romero contesta con izquierda al estómago, repitiendo el golpe a la barba, golpes que alzan el efecto esperado. En clinch, Romero, saca ventajas golpeando con su derecha, fuertemente el estómago de su adversario. Separados, un derecho de Romero, parte el ojo izquierdo de Coleman el que comienza a sangrar.

Romero sigue su ofensiva y trata de liquidar el combate, localizando su izquierda en la barba y su derecha en el estómago de Coleman, golpes que llevan a éste hasta las cuerdas, anunciando el gong el final del round, en los momentos que había un movido cambio de golpes.

4.o y último round. — Nuevamente es Coleman, el encargado de iniciar el round, con un izquierdo que alcanza la barba de Romero. Clinch nulo. Un tiro idéntico de Colemán, queda largo, circunstancia que aprovechó Romero para castigar con su derecha, el estómago de su adversario, seguido de un izquierdo a la barba. Clinch. Separados, Romero a la ofensiva da con Coleman sobre las cuerdas, quien al tratar de entrar en clinch, es alcanzado por un fuerte derecho a la barba, golpe que le ocasiona el knock-out.

Una prolongada ovación, recibió el triunfo de Quintín Romero.

La performance de Quintín Romero, hace cifrar en él muchas esperanzas.

Es un muchacho que tiene escasos conocimientos y un punsch formidable. Un constante trabajo y una buena dirección, harán de él un excelente boxeador.

Coleman, tuvo una actuación llena de encomios, ya que tuvo que oponer combate a un hombre que le aventaja en 10 kilógramos de peso e hizo cuanto pudo.

EL MATCH MAS DURO DE CARPENTIER

El más duro combate de Carpentier fué su primer match como profesional. Era, entonces, peso mosca (pesaba 47 kilos 500) y no tenía sino 15 años, cuando fué contratado por un empresario para pelear contra el jockey Salmón, un boxeador experimentado, completamente formado y de mucha más edad que Carpentier. El encuentro fué a 20 rounds de tres minutos y se verificó en Maisons-Laffitte, el 30 de Noviembre de 1906.

Sucedió lo que era inevitable. Carpentier recibió un duro castigo. Salmón, siendo un verdadero boxeador, frío y resuelto, estaba encantado por la perspectiva de agregar un nuevo knock-out a su récord, y boxeó sin cuartel, con todas sus fuerzas. Carpentier resistió, combatiendo con toda la valentía de sus débiles medios, sin retroceder ni un paso.

A partir del 13.o round comenzaron los knock-downs; tres veces fué derribado Carpentier durante este round; dos veces, en el 14.o round; tres veces, en el 15.o; cinco veces en el 17.o y otras tantas en el 18.o

La muchedumbre gritaba: "Que se detengan! Es ilegal!" Bien pronto Carpentier fué precipitado, por un crochet, completamente fuera del ring y apenas si consiguió arrastrarse a través de las cuerdas antes de finalizar el round.

Agotadas sus fuerzas, a Carpentier no le quedaba más que su coraje. Sus segundos y sus **amigos, apeñuscados en su rincón, le suplicaban** que abandonase, **pero el pequeño boxeador, bien que completamente batido, se hallaba con más ánimo que nunca.**

—¿Acaso soy un pollo mojado? —exclamó furiosamente, mientras trataba de ponerse en pie. Pero el coraje tiene un límite y antes de que finalizara el round los segundos de Carpentier penetraron al ring y lo transportaron a la fuerza hasta su rincón, mientras el valiente boxeador se debatía inútilmente por terminar la pelea.

STADIUM NACIONAL DEL MATADERO. — C. Orellana - H. Toro. —La empresa, queriendo presentar al público un espectáculo boxeril en este Stadium, ha contratado un match de box a 10 rounds entre los conocidos profesionales de peso medio-liviano Casimiro Arello y Heriberto Toro.

Este encuentro será controlado por la Federación de Box de Chile.

Los aficionados del barrio Matadero tienen grandes esperanzas en C. Arellano, el cual los representa. Por su parte H. Toro tendrá que verse obligado a ganar este match para que se cumplan sus deseos de medirse nuevamente con A. Vargas

DESAFIO.—El aficionado Benicio Donoso desafía al profesional Pedro Maldonado, a un match de box de 6 a 8 rounds.

La competencia de los seconds

NECESIDAD DE ABRIR UN CURSO EN LA FEDERACION DE BOX

Se nos escribe:

Hace dos años, la Federación de Box de Chile abrió cursos especiales para ayudantes de los boxeadores para atenderlos en el ring, y los alumnos que se presentaron fueron hábilmente enseñados por el distinguido doctor Castañeda Iglesias. Pero no se dió importancia a dicho aprendizaje y hoy día suben a acompañar a los pugilistas muchachos de poca experiencia y criterio para aconsejar y llevar en buena forma al pupilo.

En los últimos encuentros de box —especialmente en las eliminatorias — se ha dejado ver muy en claro esta grave deficiencia y muchas veces un combatiente ha perdido el asalto única y exclusivamente por culpa de sus seconds, que lo han atendido en malas condiciones, ya sea atemorizándolo, haciéndole sin tino los masajes de rigor, echándole el aire muy bajo, etc., etc.

Por estas poderosas y aceptables razones es de esperar que la Federación abra nuevamente cursos destinados a instruir debidamente a estas personas, que no sospechan lo que van a hacer, ni mucho menos la responsabilidad inmensa que tienen sobre sí.

Entre nosotros hay ayudantes muy dignos de admirarse y tomarlos como verdaderos modelos, así tenemos a nuestro querido campeón sur-americano Manuel Sánchez a Pellegrini, Rojas, don Felipe Zúñiga y varios otros; pero este número reducido, como se comprenderá, no es suficiente, deben haberlos en mayor número, preparados científicamente y con sus respectivos carnets que los acrediten como titulados oficialmente ante la Federación, y sin este importante requisito no dejar subir al ring a ningún aficionado a cuidar a los boxeadores.

Todos confiamos en que los dignos caballeros que forman el Directorio de la Federación, tomen medidas en este grave respecto.

Esperando la publicación de estas líneas en su importante órgano, lo saluda respetuosamente S. S. — (Fdo). — **Julio Infante H.**"

está dispuesto a encontrarse en el ring con dicho señor en las condiciones que desee o sea todo el premio para el vencedor, y si desea un premio además de trescientos pesos.

Esperando se digne publicar estas líneas, me suscribo de usted, su muy atto. y S. S. — C. Neilson, representante".

UN DESAFIO A ARMANDO VARGAS. — Hemos recibido la siguiente carta:

"Señor redactor sportivo de LA NACION. — Presente.

Muy señor mío:

En vista del triunfo fácil obtenido esta noche por el señor Armando Vargas, creo que ahora es el momento que acepte el reto que le ha hecho en varias ocasiones mi pupilo Manuel Fuentes, quien

FROILAN ROJAS - CARLOS PEREZ, EL SABADO PROXIMO EN EL HIPPODROME CIRCO. — Hay expectación en el público por el próximo match de Carlos Pérez y Froilán Rojas, que se realizará el Sábado próximo en el Circo Hippodrome.

Nadie deja de ignorar que ese encuentro es de vida o muerte para la carrera pugilística de estos pugilistas, pues si el primer combate dejó dudosos a los amateurs sobre el poseedor de la supremacía, el segundo debe definirla con toda claridad, ya que son doce rounds.

Pérez estuvo quince días en Concepción, sometido al mejor régimen de vida y corriendo en las mañanas por Puchacay o ascendiendo al Cerro Caracol, y en las tardes practicando los diversos ejercicios que requiere la preparación de su futuro match, y boxeando con Cadett, Roca y otros. Hace días se encuentra de regreso en esta capital, habiendo continuado su training con gran cariño. En las mañanas se le puede ver en el Cerro Santa Lucía o en el San Cristóbal, y en las tardes en el gimnasio de la Bolsa de Comercio.

Rojas continúa su preparación en San Francisco de Mostazal, con los hermanos Duque Rodríguez y con con don Alvaro Silva, creyendo muy difícil que pueda reconquistar el Sábado próximo Pérez el terreno perdido.

El match será arbitrado por don Juan H. Livingstone y desarrollado a precios populares.

EL ULTIMO ENCUENTRO DE MANUEL SANCHEZ CON JOHN WALTER. — El presente año boxeril tendrá un hermoso final con la competencia a diez vueltas del campeón suramericano Manuel Sánchez y del crack de Panamá Jhon Walter.

Otro interés del espectáculo es el match de despedida del campeón chileno, y es muy sabido que Sánchez tiene un enorme número de partidarios que lo han seguido en sus trece años de vida en el ring, en la que sólo tuvo una derrota, felizmente vengada hace poco.

Los proyectos del campeón suramericano son muy plausibles: irá obedeciendo a los reiterados llamados de Sam Mao Vea, a participar en el campeonato militar de pesos livianos de la América, hacer dos peleas en Estados Unidos y recorrer a Europa en jira pugilística.

Walter continúa sus entrenamientos en Valparaíso, y su menager declara, a quien quiere oirlo, que debe vencer en su primer encuentro fuerte que va a desarrollar en Chile.

LOS MATCHES DE ESTA NOCHE. —Publicamos a continuación el programa que se efectuará esta noche a las 10, en el Gimnasio Tallman, Libertad N.o 755.

1.—Match a 6 rounds por el campeonato peso liviano entre los señores Guillermo Manetti, del G. Rodríguez, con Carlos Salgado, del H. Rojas.

2.—Match a 6 rounds por el campeonato peso pluma entre los señores Demetrio Pinochet, del James Perry, y Alfonso Rodríguez, del Gregorio Santa Cruz.

3.—Match a 6 rounds por el campeonato peso gallo entre los señores Guillermo Thompson, del Urbe, y Francisco Martínez, del Gregorio Santa Cruz.

4.—Match a 10 rounds semi final del campeonato peso mosca entre los señores Francisco Jaña, del Centro Benjamín Tallman, y Manuel Garín, del E. Vilches.

En caso de empate en cualesquiera de las peleas anunciadas el referee deberá prolongarlas dos rounds (según acuerdo de la Asociación).

Amenizará el espectáculo una buena banda de músicos.

Nota.—Se ruega la asistencia a los señores referées oficiales, por ser las peleas todas por campeonatos.

ATLETICO BOXING CLUB "VICENTE REYES". — Como hemos anunciado, hoy Domingo a las 9 1|2 P. M., se llevará a efecto la interesante velada pugilística organizada por este conocido centro boxeril, en la cual tomarán parte excelentes aficionados. El match de fondo estará a cargo de los buenos peleadores peso-gallo Ernesto Moreno y Luis Quezada, quienes disputarán en este encuentro una artística medalla. En esta reunión también se llevará a efecto la rifa pro-fondos sociales.

Amenizará esta fiesta una buena banda de músicos. El local está situado en calle de Erasmo Escala esquina de Sotomayor.

EDDIE POLO.—Hoy Domingo, a las 9 1|2 P. M., **habrán en este Centro seis academias con decisión.** El programa es el siguiente:

1.o Allende y Figueroa.
2.o Carvajal y Duarte.
3.o Rodríguez y Silva.
4.o Aguilera y Garín.
5.o Vargas y Muñoz.
6.o Santiago y Rodríguez.

Todas las peleas son con decisión y a 4 rounds.

Mañana Lunes 6 y Martes 7 de Diciembre

EMPIEZA LA GRAN LIQUIDACION (BARATURA) EN: RECORTES, TIRAS BORDADAS Y ENCAJES

Tenemos importante saldo que liquidaremos a los siguientes precios:

Un saldo recorte y tiras bordadas, pieza de 4.50 mts., la pieza a . . .	$ 1.80
Un saldo recorte y tiras bordadas, pieza de 4.50 mts., la pieza a . . .	2.25
Un saldo recorte y tiras bordadas, pieza de 4.50 mts., la pieza a . . .	2.50
Un saldo recorte y tiras bordadas, pieza de 4.50 mts., la pieza a . . .	2.70
Un saldo recorte y tiras bordadas, pieza de 4.50 mts., la pieza a . . .	3.15
Un saldo recorte y tiras bordadas, pieza de 4.50 mts., la pieza a . . .	$ 3.60
Un saldo recorte y tiras bordadas, pieza de 4.50 mts., la pieza a . . .	4.00
Un saldo recorte y tiras bordadas, pieza de 4.50 mts., la pieza a . . .	4.50
Un saldo recorte y tiras bordadas, pieza de 4.50 mts., la pieza a . . .	6.30

También nuevos saldos en recortes y encaje Valencién muy especiales para ropa blanca y para adornos que liquidaremos en baratura, a precios irrisorios.

Otro importante saldo en vuelo plisado en blanco y negro, como también recortes y adornos fantasía.

NOTA: Sigue durante toda la semana grandes ocasiones y rebajas de precios en la Sección "Ropa Blanca y Vestidos".

CASA CASTAGNETO -:- Alameda esq. San Martín

PRIMERA HIPOTECA

Necesito $ 80,000 por dos años al 12%, dando como garantía propiedad central, valor: $ 300,000.

Casilla 1485

MEDICO

PARA LA PAMPA SALITRERA DE TARAPACA

Se necesita un médico titulado para atender las oficinas Brac, y Franka. Los interesados pueden dirigirse al administrador de la oficina Brac, Iquique. 6-D.

Sorteo de Contratos

Compra-Venta Semanal, el 4 de Diciembre de 1920 de la

Relojería y Joyería CENTRAL

De JOSE HUBER

AHUMADA N.o 302, esquina Huérfanos N.o 1001. Casilla N.o 526

CONTRATO N.o 46 B.— Sorteo N.o 39. Favorecido el N.o 47.

CONTRATO N.o 47 B.— Sorteo N.o 34. Favorecido el N.o 94.

CONTRATO N.o 48 B.— Sorteo N.o 30. Favorecido el N.o 72.

CONTRATO N.o 49 B.— Sorteo N.o 22. Favorecido el N.o 75.

CONTRATO N.o 50 B.— Sorteo N.o 16. Favorecido el N.o 87.

CONTRATO N.o 51 B.— Sorteo N.o 7. Favorecido el N.o 36.

CONTRATO N.o 52 B.— Sorteo N.o 2. Favorecido el N.o 14.

Nota.— Está en formación el Contrato Serie B N.o 53, a $ 3 semanales.

Se admiten inscripciones de provincias, las que se atenderán a vuelta de correo.

Santiago, 4 de Diciembre de 1920.

Sigue el gran entusiasmo

en el Frutillar Santa Nicolasa, baños de Apoquindo, la mejor frutilla de los alrededores de Santiago.

Lunch y comida a la carta.
Coche Tobalaba, los Domingos, 10 A. M. 2 P. M.

LIBROS en BLANCO

PARA GRANDES Y PEQUEÑAS CONTABILIDADES

de fabricación propia con buenos papeles y materiales importados directamente. (Papeles azulados de hilo).

Se recomienda a las casas de comercio hacer ver antes de comprar las calidades y precios del surtido de libros en blanco que ofrece la

5-Dic.

Librería Torneo

Ahumada 355

Arriendo Casa

en bajos, con numerosas habitaciones, en

$ 750

en calle Catedral 1997.

Verla de 2 a 5.

Tratar. **COMPAÑIA 1259**

5-D

REALIZACION

Por ensanche del local se realiza toda la existencia de MARCOS hechos, de molduras y de metales y un inmenso surtido de CUADROS en GRABADOS.

VIDRIERIA ITALIANA

ESTEBAN DELL'ORTO - Estado 149

PARAFINA-NAFTA

"CALORIA" **"WICO"**

Precios del día.—Por cajón puesto a domicilio o carro Ferrocarril

Parafina "CALORIA" de 115°	$ 33.00
Parafina "CALORIA" de 150°	$ 34.30
Nafta "WICO" Etiqueta Amarilla	$ 48.50

Ordenes a sus importadores:

West India Oil Company

BANDERA 84. — SANTIAGO. — TELEFONO 2933

NOTA: Cuidado con las falsificaciones.

FERROCARRILES DEL ESTADO

RESTABLECIMIENTO DE TRENES EN LA 1.a ZONA

A partir del Lunes 6 se restablecerá la carrera de los trenes que se habían suspendido últimamente entre Mapocho y Puerto. El servicio quedará, pues, como sigue:

Mapocho a Puerto:

Expreso N.o 2: Sale de Mapocho a las 7.45 A. M.
Omnibus N.o 8: Sale de Mapocho a las 12.55 P. M.
Expreso N.o 4: Sale de Mapocho a las 7.45 P. M.
Expreso N.o 6: Corre solamente los Sábados, sale a las 2.55 P. M.

Puerto a Mapocho:

Expreso N.o 1: Sale de Puerto a las 7.40 A. M.
Omnibus N.o 7: Sale de Puerto a las 12.45 P. M.
Expreso N.o 3: Sale de Puerto a las 7.40 P. M.
Expreso N.o 5: Corre solamente los Sábados, sale a las 2.50 P. M.

Ramal de Los Andes y Putaendo. — Se restablecen los itinerarios en su forma normal.

EL DIRECTOR GENERAL.

ELECTRIFICACION DE LA PRIMERA ZONA. — SUMINISTRO DE ENERGIA PARA LA TRACCION ELECTRICA DE LA 1.a ZONA

Se solicitan propuestas públicas para el suministro de la energía eléctrica necesaria para la tracción de la Primera Zona y para los servicios accesorios.

Bases y especificaciones pueden solicitarse en el Departamento de Tracción y Maestranza (Agustinas 1164).

Las propuestas se abrirán el día 31 de Marzo de 1921, a las 14 horas, en la sala del Director General de los Ferrocarriles, Estación Mapocho.

Solicítanse propuestas en licitación pública para la renovación de las cubiertas de los talleres de Armaduría N.o 1 y Calderería en la Estación Concepción las cuales se abrirán en la Administración de la III Zona, Concepción, y en el Departamento Vías y Obras, Mapocho, el 3 de Diciembre, a las 3 P. M., donde se pueden consultar bases y demás antecedentes diariamente, de 2 a 3 P. M.

Se solicitan propuestas públicas para el 14 de Diciembre próximo por pasto aprensado, cebada o avena forrajera, afrecho, cáñamo para empaquetadura, sopletes y manómetros para oxígeno, pasta para pulir, butrolas con estampas para remaches, escobillones de acero, perno de fierro, rejillas de alambre galvanizado, tuercas uniones de fierro galvanizado, llaves de paso de compuerta, candados Yale, cañería de cobre y de fierro galvanizado, grifo para agua, fierro plomo en barras, botones para tapiz y cortinas para camarotes.

Bases y antecedentes en el Departamento de Materiales y Almacenes en la Estación de Alameda.

Santiago, 12 de Noviembre de 1920.

Se pone en conocimiento de los interesados que las propuestas públicas por pescantes para trocha ancha y angosta, que se están solicitando para el 23 de Diciembre próximo quedan postergadas para el 3 de Febrero de 1921, sólo en lo referente a los pescantes, pues las propuestas por los demás artículos que figuran en el mismo aviso y bases respectivas, serán abiertas el 23 de Diciembre próximo, como está anunciado.

Santiago, 29 de Octubre de 1920.

¡¡PIANOS ALEMANES!!

nuevos y con poco uso buenas marcas, MUY REBAJADOS DE PRECIOS durante todo el mes de Diciembre ofrezco, por estar recibiendo nuevo surtido de ALEMANIA y ESTADOS UNIDOS.

AUTOPIANOS BREWSTER

MODELOS 1920

COMPOSTURAS - CAMBIOS Y AFINACIONES

ALMACEN DE PIANOS

CESAR RAU - MONEDA 1375

Se solicitan propuestas públicas para el 17 de Marzo de 1921, por accesorios, rieles, cambios y cruzamientos, destinados al servicio de las redes centrales sur y norte.

Bases y antecedentes en el Departamento de Materiales y Almacenes en la Estación Alameda.

Santiago, Noviembre 16 de 1920.

Avisos de Vapores

LINEA DE VAPORES DE C. PINTO & Cía.

El vapor nacional de pasajeros.

"ARAUCO"

Capitán José Ollino, saldrá de Valparaíso el Martes 7 de Diciembre a las 6 P. M., haciendo escala en Coquimbo el 8, Huasco el 9, Chañaral el 10, Taltal el 10, Antofagasta el 11, Gatico el 12, Tocopilla el 13, Iquique el 14, Caleta Buena el 15, Junín y Pisagua el 15, y Arica el 16.

Recibe carga desde el Jueves 2 de Diciembre en lanchas particulares y de la Compañía, incluso peso y valor declarado, firmando recibo en tierra.

PASAJEROS: Magníficas comodidades para pasajeros de cámara y cubierta. Alumbrado eléctrico toda la noche.

Por fletes y pasajeros verse con:

PATRICIO J. KENNY,
Calle Bandera 115.— Teléfono 2727
SANTIAGO

O. PINTO y Co.
Calle Blanco 882.— Teléfono 2315, casi frente a la Cía. Sud-Americana de Vapores.—**VALPARAISO**

GRACE LINE

SERVICIO RAPIDO DE VAPORES ENTRE VALPARAISO Y NEW YORK

Viajes en 18 días. Vía Canal de Panamá, con escalas en Antofagasta, Iquique, Callao y Cristóbal.
Servicio de Primera Clase únicamente.
Camarotes de lujo.
Cuisine inmejorable.

SALIDAS FIJAS SABADO POR MEDIO, A LA 1 P. M.

"SANTA TERESA" saldrá Diciembre 11.
"SANTA ANA" saldrá Diciembre 25
"SANTA ELISA" saldrá Enero 8.
"SANTA LUISA" saldrá Enero 22.

Por informaciones y pasajes, dirigirse a sus Agentes en Santiago

GRACE Y Cía. (Chile) S. A.

HUERFANOS 1037. — SANTIAGO

Línea de Vapores directa

GENOVA - VALPARAISO

Transatlántica Italiana-Societá Nazionale di Navigazione

El magnífico vapor de carga

"ANSALDO SAN GIORGIO II"

12,000 TONELADAS

que saldrá de este puerto en la primera quincena de Diciembre. (Vía Canal de Panamá), con destino a Génova.

Recibe carga para los puertos de:

CHILE, PERU, ECUADOR, COLOMBIA, PANAMA, COLON, VENEZUELA, CADIZ, BARCELONA, MARSELLA y GENOVA

Por fletes y demás pormenores, dirigirse a los Agentes generales en Chile:

MOLFINO HERMANOS

DEPARTAMENTO DE VAPORES

VALPARAISO
Calle Blanco 582. Cochrane 581
Teléf. Inglés 2032
Correo. Casilla 279

SANTIAGO
Calle Morandé 434
Teléfono Inglés 3080
Correo, Casilla 2728

Lloyd Royal Belge

El magnífico y lujoso vapor de pasajeros

"PAYS DE WAES"

(15,000 TONELADAS)

saldrá de Buenos Aires **el 28 de Diciembre próximo,** haciendo escala en Montevideo, Santos, Río de Janeiro, Bahía, Pernambuco, Las Palmas, Lisboa, La Coruña, Cherbourg, Southampton y Amberes.

Por más informaciones, dirigirse a la Sub-Agencia de la Compañía:

CASILLA 3437, O AVENIDA FRANCIA 198, EN VALPARAISO

Compañía Nacional de Vapores

EL VAPOR RAPIDO DE PASAJEROS

"ITATA"

CON INSTALACION INALAMBRICA, Capitán J. P. Romeu,

SALDRA EL MARTES 30 DE NOVIEMBRE PARA LOS SIGUIENTES PUERTOS:

Talcahuano, Corral (Valdivia)

RECIBE CARGA DESDE EL LUNES 29 DE NOVIEMBRE

EL VAPOR RAPIDO DE PASAJEROS

"QUITO"

Cap. C. GALLARDO,

SALDRA EL MIERCOLES 1.o DE DICIEMBRE PARA LLEGAR A:

COQUIMBO el 2.
CALDERA el 3.
CHAÑARAL el 3
ANTOFAGASTA el 4.
MEJILLONES el 5.
TOCOPILLA el 5.
e IQUIQUE el 6.

RECIBE CARGA DESDE EL LUNES 29 DE NOVIEMBRE

Por fletes, pasajes y demás pormenores, ocurran a NUEVO LOCAL DE LA COMPAÑIA, CALLE BLANCO 1169. (Bajos del Palace Hotel). TELEFONO INGLES N.o 939. CASILLA 199.

VALPARAISO. — R ONFRAY Gerente.

Compañía Sud-Americana de Vapores

Viajes rápidos a CRISTOBAL en conexión con naves para Europa y Estados Unidos.

"HUASCO"

El Miércoles 8 de Diciembre a las 4 P. M.

"PALENA"

El Miércoles 22 de Diciembre, a las 4 P. M.

Vapor para PIMENTEL:

"CACHAPOAL"

El Sábado 11 de Diciembre, a las 4 P. M.

AGENTES: Wessel, Duval y Co. Morandé esq. Huérfanos. — **SUB-AGENTES:** Santiago H. Spencer, Huérfanos 946; Expreso Villalonga, Agustinas 840, y Compañía de Transportes Unidos, Estado esquina Delicias.

EL DIRECTOR-GERENTE

INFORMACIONES COMERCIALES, INDUSTRIALES Y AGRICOLAS

CAMBIO

BANCARIO .. .. 9 13|16
COMERCIAL .. .. 9 7|8

EQUIVALENCIAS DEL CAMBIO BANCARIO

1 LIBRA VALE	$ 24.45
1 DOLAR	7.22½
1 FRANCO	0.42
1 MARCO	0.10.8
1 LIRA	0.26
1 PESETA	0.92
1 NAC. ARG.	2.48¼

PREMIO DEL ORO:
107 %

VALOR DEL PESO ORO DE 18 PENIQUES

Al cambio bancario de 9 13|16, un peso oro de 11 d. vale $ 1.33.43.

Como el recargo comercial es de 107 por ciento, hay una diferencia de 23.57 o|o.

LA LIBRA Y EL DOLAR

Los telegramas procedentes de Nueva York, recibidos ayer en los Bancos de esta ciudad, indican las siguientes cotizaciones:

Oro americano a la vista

Londres y Río de la Plata	$ 3.49
Alemán Transatlántico	3.49
City Bank	3.49
Anglo Sud Americano	3.48

LOS BANCOS QUE SE EXPRESAN, HAN FIJADO LOS CAMBIOS SIGUIENTES:

BANCO DE CHILE
Diciembre 4.

Plazas	90 dv.	A la vista
Londres	9 13|16	9 19|32
París	2.34	2.29
N. Yor	7.22 1|2	
Italia	3.80	3.71 1|2
España	1.07 3|4	1.05 1|2
Argentina	2.48 1|4	
Hamburgo	9.20	8.99

BANCO DE LONDRES Y RIO DE LA PLATA Ldo.
Diciembre 4.

Plazas	90 dv.	A la vista
Londres	9 13|16	9 19|32
París	2.34	2.29 3|4
Amberes		2.15 3|4
N. York		7.21
España		1.06 1|4
Italia		8.79
Brasil		9 9|16
Uruguay		6.64 1|4
Argentina		2.47 3|4
Alemania		
Suiza		89 1|4
Siria		9 9|16
Portugal		Id.
Panamá		Id.
Perú		Id.

BANCO ANGLO-SUD-AMERICANO LDO.
Diciembre 4.

Plazas	90 dv.	A la vista
Londres	9 13|16	9 19|32
París	2.30 1|2	2.28 1|4
España		1.05 1|2
Italia		3.79 3|4
Suiza		88
Bélgica		2.15 1|4
Holanda		44 1|8
Alemania		8.84
N. York		7.28 1|2
B. Aires		2.53

THE NATIONAL CITY BANK OF NEW YORK
Diciembre 4.

Cambios del día 4, 12.

Países	A la vista	90 d|v.
N. América	7.25 3|4	
Inglaterra	9 27|32	9 13|16
Francia	44 1|4	
Italia	26.55	
España	95.45	
Suiza	1.14 3|4	
Argentina	2.51	
Bruselas	47 1|2	
Oro	1.02 1|2	

BANCO DE FRANCISCO MUÑOZ DE ARCE
Diciembre 4.

Cambios a la vista sobre el extranjero.

Londres	9 19|32
España	0.94 1|2
Francia	0.43 1|2
Italia	0.26 3|4
Suiza	1.16
Norte América	7.21 1|2
Argentina	2.48
Bolivia	2.05

BOLSA DE COMERCIO

MOVIMIENTO

Las operaciones de ayer en la única rueda de la Bolsa se concretaron a informes de importancia en Antofagasta, y Lota y Coronel y de pequeñas partidas de Banco de Chile y Nacional de Petróleos. Se hicieron además 7,000 £ en diversos lotes a diferentes precios para la mala y próxima.

En bonos los transados con mayor interés fueron los Hip. 8-1.

PRIMERA RUEDA

1000 Hip. 8 1%, 94.
5000 Hip. 8 1%, 94.
14000 Hip. 8 1%, 94.
1000 Hip. 8 1%, 94.
40000 Caja 6 1%, 80.
13000 Caja 6 1%, 80½.
5000 £, Dicbr. 7, 9 31|32.
8 Gas, 107.
5000 Caja 8 1%, 100.
500 Caja 8 1%, 99¾.
1000 £, Dicbr 21, 10.
1000 £, Dicbr. 7, 9.15|16.
5000 £ Dicbr. 7, 9.15|16.
6 Banco Chile, 193.
2 Banco Chile, 196.
500 Lota, Dicbr. 16, 65.
100 Lota, Dicbr. 16, 65.
400 Lota, Dicbr. 16, 65.
100 Lota, Dicbr. 16, 65.
1000 Hip. 7 1%, 84.
100 Antof. Dicbr. 30, 161.
100 Antof. Dicbr. 30, 161.
200 Antof. Dicbr. 30, 161.
100 Antof. Dicbr. 30, 161.
100 Antof. Dicbr. 30, 161.
200 Antof. Dicbr. 30, 160½.
100 Lota, Dicbr. 16, 65.
100 Antof. Dicbr. 30, 161.
100 Antof. Dicbr. 30, 161.
100 Antof. Dicbr. 30, 161.
100 Antof. Dicbr. 30, 161.
200 Antof. Dicbr. 16, 160½.
400 Lota, Dicbr. 16, 65.
100 Antof. Dicbr. 16, 160¾.
100 Antof. Dicbr. 30, 161.
200 Antof. Dicbr. 30, 161.
200 Antof. Dicbr. 30, 161.
100 Antof. Dicbr. 16, 160½.
100 Antof. Dicbr. 16, 160½.
100 Antof. Dicbr. 30, 161.
100 Antof. Dicbr. 30, 161½.
100 Antof. Dicbr. 30, 162.
200 Petróleos, .80.
400 Petróleos, 0.80.
100 Lota, Dicbr. 16, 65.

OFERTAS DEMANDAS Y ULTIMAS COTIZACIONES

BONOS

Caja 8-1: Comprador por 25,000, a 100.

Caja 7-2: Comprador por 20,000, a 89.

Caja 7-1: Vendedor por 15,000, a 89.

Caja 6-1: Comprador por 100,000 a 80½, y vendedor por 10,000 a 80¾.

Hip. 8-1: Comprador hasta por 200,000 a 94.

Hip. 7-1: Comprador por 10,000, a 84 y vendedor por 1,000 a 84½.

Gdn. 8: Comprador por 1,000 a 80½ y vendedor por 19,000 a 81.

ACCIONES BANCARIAS

Chile, quedó comprador por 1,000 acc. a 192 y vendedor por 50, 6 y 16 a 193.

Nacional, a 60¾ se vendieron 100 acc. y se ofrecieron 50.

Hip. de Chile, vendedor por 1 acc. en 598.

Francés, comprador por 100 accs. a 57.

SOCIEDADES MINERAS

Llallagua, en rueda quedó comprador por 100 accs. a 198 y vendedor por 200 a 200 ambos para Dic. 30. Cerraron con trasacciones y vendedor a 204½ para Dic. 30.

. . **Tocopilla**, vendedor por 100 accs. a 34½ para Dic. 16.

Oruro, comprador por 100 accs. a 18 y vendedor por 200 a 19½.

Lota y Coronel, quedó vendedor por 50 accs. a 65 al contado. Cerraron con transacción a 65 próxima, y comprador a 65 mala.

Martas. Vendedor por 500 acciones a 4 1|2 para Diciembre 30.

Martas Liberadas. Comprador por 100 acciones a 10. Cerraron con comprador a 11 al contado.

Disputada. Comprador por 50 acciones a 17 al contado, y vendedor por 500 a 18 para Diciembre 16.

Máfil. A 180 para Diciembre 16 hubo en rueda vendedor por 500 acciones.

Demasías. Vendedor por 200 acciones a 13 para Diciembre 16.

Caylloma. En rueda se pidieron 200 acciones a 6 3|4 al contado.

SOCIEDADES SALITRERAS

Antofagasta. Quedó en rueda comprador por 100 acciones a 162 y vendedor por 100 a 162 1|2, ambas para Diciembre 30. Cerraron con comprador a 161 1|2 y vendedor a 162 para la mala.

Unión. Comprador por 500 acciones a 11 al contado.

Loa. Vendedor por 100 acciones a 90 al contado.

SOCIEDADES GANADERAS

Tierra del Fuego. Comprador por 50 acciones a 72.

COMPAÑIAS DE SEGUROS

Chilena Consolidada. Vendedor por 100 acciones a 75.

SOCIEDADES INDUSTRIALES

Gas de Santiago. Comprador por 4 acciones a 107 y vendedor por 10 a 107 1|2.

Viñas. Comprador por 500 acciones a 40 al contado.

Malvoa. Comprador por 26 acciones a 23 y vendedor por 200 a igual precio.

Tabacos. Comprador por 100 acciones a 84 para Diciembre 16.

Cemento Melón. Vendedor por 500 acciones a 29.

San Bernardo. Comprador por 200 acciones a 140.

Tattersall. Comprador por 150 acciones a 152.

SOCIEDADES DIVERSAS

Club Hípico. Comprador por 1 acción en 6,000.

SOCIEDADES PETROLIFERAS

Nacional de Petróleos. Quedó en rueda comprador por 3,000 acciones a 0.80 y vendedor por 3,000 a 0.85. Cerraron con transacción y vendedor a 0.80 al contado.

OPERACIONES de VALPARAISO

Unica rueda

200 Malvoa, Dic. 16, 23.
700 Id. Dic. 30, 23.
15000 Vlpso. 8 o|o, 96.
100 Cervezas Dic. 16, 38.
200 Industrial Dic. 30, 24.
600 Gatico Dic. 16, 13 3|4.

LETRAS

Vendedor a 9 27|32; comprador a 9 7|8.

ORO

Vendedor a 107.50; comprador a 107.

LA SEMANA BURSATIL

Durante la presente semana acusó el mercado en acciones y bonos mayor actividad y animación que la precedente y las operaciones efectuadas en ambos renglones fueron más amplias y variadas, notándose la plaza tranquila y a pesar de las bruscas fluctuaciones en algunos valores, no decayó por esto el interés por negociar.

La mala del 3 del actual que le correspondió al Jueves de la semana en revista, se llevó a efecto sin contratiempos, continuando los negocios su curso ordinario y manteniéndose el tipo de interés en las postergaciones igual al de las malas anteriores.

33 títulos de sociedades y 9 bonos hipotecarios se negociaron durante la semana, a saber, Mineras: Llallaguas, Tocopilla, Caylloma, Marta de pago, liberadas, Oploca, Colquirí, Lota y Coronel, Oruro, Huanuni, Máfil, Gatico, Vacas y San José de Oruro, serie B.

Salitreras: Antofagasta, Loa, Lastenia.

Ganaderas: Tierra del Fuego.

Bancos: Chile, Hipotecario de Chile, Nacional, Santiago, Industria y Comercio y Francés.

Industriales: Gas, Cemento Melón, Malvoa, Viñas, Tabacos, Vidrios.

Seguros: La Mapocho.

Diversas: Club Hípico y Libras esterlinas.

Petrolíferas: Nacional de Petróleos.

Bonos: Caja 8-1, 7-1, 6-1; Hipotecarios 8-1, 8-2, 7-1; Garantizador 8; Municipalidad Privilegiados Diciembre 8; y Nac. 8-1.

En cuanto a los precios en acciones, subieron 16 títulos contra 30 descensos, figurando entre los que mejoraron su cotización la totalidad de los salitreros y la mayor parte de los industriales, y entre los que bajaron gran mayoría de los mineros y bancarios.

Los bonos sostuvieron más o menos sus cotizaciones.

En la sección respectiva se verán los papeles y número de puntos a que ascendieron las fluctuaciones tanto de alza como de baja, comparados con el cierre de la semana anterior.

VALOR DE LO OPERADO EN ACCIONES

Lunes	$ 2.890,542.50
Martes	$ 2.054,171.—
Miércoles	$ 1.153,183.—
Jueves	$ 1.521,101.—
Viernes	$ 1.173,231.50
Sábado	$ 515,686.—
	8.807,915

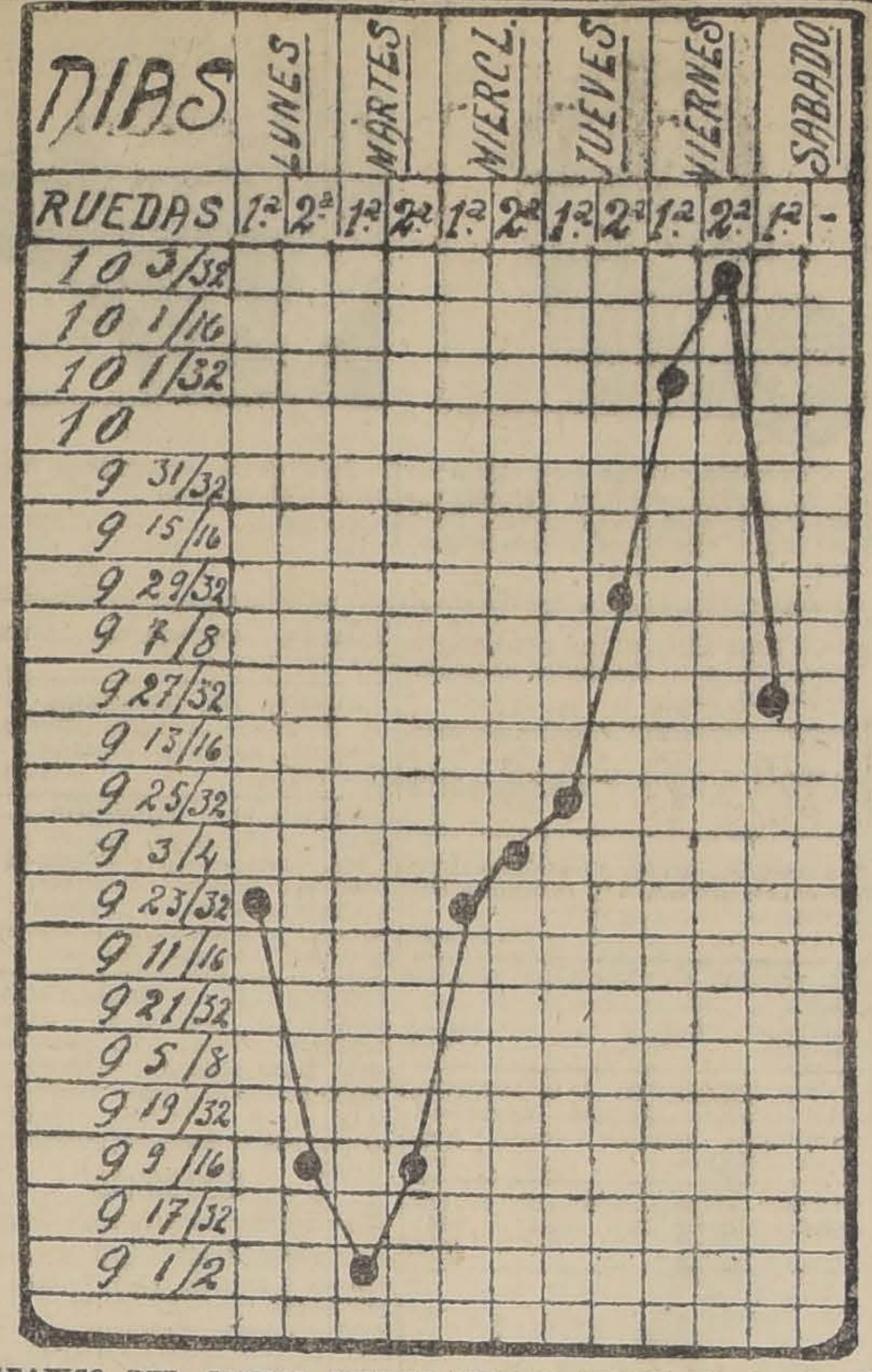

GRAFICO DEL CAMBIO INTERNACIONAL DESDE EL 29 DE NOVIEMBRE AL 5 DE DICIEMBRE DE 1920

VALOR DE LO OPERADO EN BONOS

Lunes	$ 274,500
Martes	$ 119,000
Miércoles	$ 312,000
Jueves	$ 149,000
Viernes	$ 421,000
Sábado	$ 80,500
	$ 1.356,000

FLUCTUACIONES.— SUBIERON:

Bonos

Caja 8-1, de 99 1|2 a 100.
Caja 8-2, de 100 a 100 1|2.
Hip. 8-2, de 95 a 95 1|2.
Hip. Valparaíso 8, de 95 a 96.

Bancos

Francés, de 57 a 57 3|4.

Mineras

Gatico, de 11 1|2 a 13 3|4.
Totoral, de 8 1|2 a 8 3|4.

Salitreras

Antofagasta, de 160 a 161 1|2.
Boquete, de 7 3|4 a 9.
Galicia, de 30 1|2 a 31.
Loa, de 88 a 90.
Peñón, de 11 a 12 1|4.
Perfetti, de 9 3|4 a 11.

Industriales

Cervezas, de 37 a 38.
Gas Valparaíso, de 82 a 87 1|4.
Gas Santiago, de 105 a 107.
Tabacos, de 85 a 86.
Telégrafo Comercial, de 47 a 48.
Viñas, de 40 a 40 1|4.

Petrolíferas

Nac. de Petróleos, de 0.70 a 0.80.

BAJARON

Bonos

Caja 7-1, de 89 3|4 a 89 1|4.
Hip. 7-1, de 86 a 84.
Hip. 8-1, de 94 3|8 a 94.

Bancos

Chile, de 195 1|4 a 192.
Garantizador de Valores, de 20 a 17.
Nacional, de 61 1|2 a 61.

Mineras

Caylloma de 7 1-8 a 6 7|8.
Colquiai de 2 1|2 a 2 1|4.
Cholcas de 8 3|4 a 8.
Demasías de 20 a 18.
Disputada de 19 1|2 a 18.
Huanuni de 51 a 48.
Lota y Coronel de 65 1|2 a 65.
Lebu de 88 1|2 a 86.
Llallagua de 207 a 204 1|2.
Marta de 6 1|4 a 4 1|4.
Marta Liberadas 12 1|2 a 11.
Oploca de 126 a 125.
Oruro de 20 1|2 a 18 1|2.
San Bartolo de 18 1|2 a 18.
S. José de O. A. 8 1|4 a 7 1|2.
S. José de O. B. de 6 a 5 1|2.
Tocopilla de 35 a 34.
Vacas de 4 3|4 a 3 1|2.

Salitreras

Castilla 18 a 16 1|2.

Ganaderas

Tierra del Fuego de 73 1|2 a 72.

Seguros

La Mapocho de 190 a 162.

Industriales

Buques y Maderas de 52 a 50.
Electricidad de 110 a 108.
Industrial de 25 a 24.
Vapores de 214 a 212.
Vidrios de 120 a 110.

Diversas

Bolsa de Comercio de 139.000 a 130.000.

EL ESTAÑO EN LA SEMANA

Lunes. — £ 208.15.0 al contado y 212.10.0 a plazo.

Martes. — £ 207.10.0 al contado y 212.0.0 a plazo.

Miércoles. — £ 208.15.0 al contado y 214.15.0 a plazo.

Jueves. — £ 214.0.0 al contado y 219.0.0 a plazo.

Viernes. — £ 221.0.0 al contado y 224.10.0 a plazo.

El Viernes de la pasada semana cerró a £ 221.5.0 al contado, y a 225.0.0 a plazo, y el Viernes de la presente cerró al precio indicado más arriba, bajó durante la semana £ 0.5.0 al contado y 0.10.0 a plazo.

EL COBRE EN LA SEMANA

Lunes. — £ 77.5.0 al contado y 77.15.0 a plazo.

Martes. — £ 75.5.0 al contado y 75.15.0 a plazo.

Miércoles. — £ 76.15.0 al contado o 77.5.0 a plazo.

Jueves. — £ 78.10.0 al contado y 78.15.0 a plazo.

Viernes. — £ 79.15.0 al contado y 80.0.0 a plazo.

El Viernes de la semana pasada cerró a £ 78.0.0 al contado y 78.5.0 a plazo, y el Viernes de la presente al precio indicado más arriba, subió durante la semana £ 1.15.0 al contado y 1.15.0 a plazo.

EL ORO DE 18 d. EN LA SEMANA

Lunes, 1.a, vendedor 112, comprador 111.50.

Lunes, 2.a, vendedor 115, comprador 114.50.

Martes, 1.a, vendedor 114.50, comprador 114.

Martes, 2.a, vendedor 113, comprador 112.50.

Miércoles, 1.a, vendedor 111, comprador 110.50.

Miércoles, 2.a, vendedor 108.50, comprador 108.

Jueves, 1.a, vendedor 107, comprador 106.50.

Jueves, 2.a, vendedor 104, comprador 103.50.

Viernes, 1.a, vendedor 103.50, comprador 103.

Viernes, 2.a, vendedor 102.50, comprador 102.

Sábado, 1.a, vendedor 107.50, comprador 107.

ACCIONES Y BONOS

ULTIMAS COTIZACIONES

	Pagados	Precios	
BANCOS			
Chile	$ 100	192	tr.
Curicó	$ 100	128	tr.
Italiano	$ 100	28	c.
Español	$ 100	182	c.
Nacional	$ 50	61	v.
Popular	$ 100	127	tr.
Talca	$ 100	145	tr.
Gar. de Valores	$ 100	17	v.
Francés de Chile	$ 50	57 3|4	tr.
Ind. y Comercio	$ 20	21	v.
Santiago	$ 100	145	tr.
Hip. de Chile	$ 200	600	v.
Hip. Valparaíso	$ 100	120	tr.
SOCIEDADES MINERAS			
Antequera	£ 1	1 1|2	tr.
Araca	£ 1	44	tr.
Arauco	$ 10	1 1|2	o.
Caylloma	sd 5	6 7|8	tr.
Central de M.	$ 5	0.20	v.
Car. de Coronel	£ 1	5	tr.
Colquirí	$ 5	2 1|4	c.
Disputada cob.	$ 25	19 1|2	v.
Fortuna C. (est)	$ 10	8	v.
Gatico	£ 1	13 3|4	tr.
Huanuni	£ 1	48	v.
Llallagua	£ 1	204 1|2	c.
Lota y Co.	$ 20 oro	65	tr.
Máfil	£ 1	181	tr.
Demasías	£ 1	18	v.
Cholcas	£ 1	8	v.
Domeyko cob.	$ 20	2 7|8	tr.
Marta	sch 5	4 1|4	tr.
Monte Bco. est.	£ 4	4	v.
Oruro est.	£ 20	18 1|2	tr.
Oploca	£ 1	125	v.
Pintados S. so.	$ 38	2	tr.
Pod. de coil c.	£ 5	16	tr.
S. Bartolo	$ 25	18	v.
S. J. Oruro est.	£ 1	8	c.
Santa Rita	$ 1	8	v.
Schwager car.	$ 1	123	v.
Taltal (plata)	$ 30	11	tr.
Tocopilla	£ 1	34	v.
Totoral (plata)	$ 10	8 3|4	c.
Vacas	$ 15	3 1|2	v.
SOCIEDADES SALITRERAS			
Antofagasta	$ 25	161 1|2	c.
Agua Santa	£ 1	306	tr.
Castilla	$ 20	16 1|2	tr.
Lastenia	£ 1	9	tr.
Boquete	£ 5	9	c.
La Unión	£ 20	11	c.
Loa	£ 1	90	tr.
Perseverancia	$ 20	20	c.
Chilena de Sal	1	28	tr.
Galicia	1	31	tr.
Peñón	£ 1	12 1|4	c.
GANADERAS Y AGRICOLAS			
Anglo Ch. Past.	$ 1	6 1|2	v.
Aysen	£ 1	28	tr.
Chile Argentina	£ 1	10 1|4	tr.
Gente Grande	£ 1	83	v.
Laguna Blanca	£ 1	70	tr.
Rupanco	$ 20	55	c.
Tierra del Fuego	£ 1	72	c.
Vallenar	$ 20	55	tr.
COMPAÑIAS DE SEGUROS			
La Alemana	$ 125	260	tr.
La Alianza Chil.	$ 25	64	tr.
La América	$ 25	96	tr.
La Americana	$ 25	100	tr.
Araucana	$ 25	51	tr.
La Anglo Chilena	$ 25	70	tr.
La Central	$ 25	70	tr.
La Chilena Cons.	$ 25	75	v.
La Comercial	$ 75	205	c.
La Española	$ 50	340	tr.
La Francesa	$ 50	182	tr.
La Franco Ch.	$ 25	40	tr.
Germania	$ 25	47	c.
La Iberia	$ 62	109	tr.
La Industrial	$ 25	28	tr.
La Internacional	$ 35	135	tr.
La Italia	$ 100	400	tr.
La Mapocho	$ 50	162	tr.
La Nacional	$ 25	785	v.
Nueva España	$ 75	155	tr.
La Protectora	$ 25	185	tr.
La Santiago	$ 25	300	v.
La Unión Chilena	$ 50	650	tr.
La Unión Nac.	$ 60	95	c.
SOCIEDADES INDUSTRIALES			
Am. Shoe Fact.	$ 100	100	v.
Austral de Ma.	£ 1	1.25	tr.
Buques y Ma.	£ 50	50	tr.
Catres	$ 100	92	c.
Cemento Melón	$ 1	29	v.
Cerv. Unidas	$ 20	33	tr.
Diques	$ 100	140	tr.
Chiclayo Azuf.	£ 1	30	v.
Electricidad	$ 60	108	v.
El Globo	$ 10	60	v.
Feria Izquierdo	$ 100	120	v.
Gas Santiago	$ 56	107	tr.
Industrial	$ 20	24	tr.
Labor. Chile	$ 25	60	v.
Malvoa	$ 20	23	v.
Mercado de la V.	$ 100	100	tr.
Penco azúcar	£ 1	41	tr.
San Ber. F. E.	$ 60	140	o.
San Martín (FT)	£ 1	1	v.
Tabacos		86	tr.
Tattersall	$ 100	152	o.
Tejidos Santiago	$ 100	400	c.
Teléf. Comercial	$ 25	48	c.
T. Unidos	$ 60	32	tr.
Vidrios	$ 103	110	v.
Vapores S. A.	$ 25 oro	212	v.
Volcán	$ 60	70	v.
V. del Mar (az)	£	40 1|4	c.
SOCIEDADES DIVERSAS			
B. de C. de S.	$ 1250	130000	v.
Club Hípico	$ 600	6000	c.
Créd. y Cons.	$ 60	30 1|2	tr.
BONOS			
C. 5 £ (31 Ma y 30 Se)		88 1|2	o.
Caja 6-1 (30 Ab y 31 Dic)		79 1|2	tr.
Caja 7-1 (30 Ab y 31 Dic)		89 1|4	tr.
Gdor. 8. (30 Ju y 31 Dic)		81	v.
Caja 7-2 (30 Ju y 31 Dic)		91	c.
Caja 8-1 (30 Ma y 30 Se)		100	tr.
Caja 8-2 (30 Ju y 31 Dic)		100 1|2	c.
Caja 8-1 (30 Ma y 30 Se)		100	tr.
Gdor. 8 (30 Ju y 31 Dic)		81	tr.
Gdor. 7 (30 Ju y 31 Dic)		75	tr.
Hip. 7-2 (31 Ma y 30 Se)		88	tr.
Hip. 7-1 (30 Ma y 30 Se)		84	tr.
Municip. Priv. 8		93	tr.
Hip. Nacional	$ 100	92	tr.

PRO-PATRIA Y HOGAR

Si no quieres ser beodo.
No empines jamás el codo.

BOLSA COMERCIAL DE CHILE

SANTIAGO

Primera rueda

100 Marta Dic. 16, 4 1|4.
2000 Caja 8-1, 100.
3000 Id. id., 100.
50 Bco. Nacional, 60 1|2.
20 Id. id., 60 1|2.
500 Petróleo, 0.80.
1000 Petróleo, 0.75.
100 Martas Dic. 30, 4 1|4.
100 Martas Dic. 30, 4 1|4.
200 Id. id., 4 1|4.
200 Id. id., 4 1|4.
200 Id. id., 4 1|4.
100 Id. id., 4 1|4.
100 Id. id., 4 1|4.
200 Id. Dic. 16, 4 1|4.
8000 Hip. 8-1, 94 1|8.
2000 Id. id., 94 1|8.
200 Marta Dic. 30, 4 1|4.
5000 Hip. 8-1, 94 1|8.

B. DE V. DE VALPARAISO

Primera rueda

100 Gaticos, 11.

ORO

Vendedor a 107.50; comprador a 107.

CAMBIO

Vendedor a 9 27|32; comprador a 9 7|8.

LETRAS POR ORO

Vendedor a 20 3|8; comprador a 20 1|2.

MERCADO DE METALES

Cobre: Londres, día, dos libras, 78.15.0.

Cobre barra: 142.10; ejes, 50 por ciento, 62.62 1|2; escala, 142; mineral, 10 por ciento 7.53 1|4; escala, 85 1|4.

Cambio comercial, 9 31|32.

Cotización plata, día dos, Londres, 44 5|8.

Cotización plaza plata barra, entregable gordo, 32.65.

Marco, 141.95 kilogramo fino bordo, cambio, 9 31|32.

Salitre nominal, carbón Cardiff West y Nacional nominal americano, costa este, 150 a 120 australiano, 150.

REVISTA COMERCIAL DE PRODUCTOS Y FRUTOS DEL PAIS

(Especial para LA NACION de Santiago)

El mercado continúa deprimido por la falta casi absoluta de ordenes de productos para la exportación. Los embarques principales hechos durante la semana, se concretan a miel de abejas, quillay, cebada, lentejas y algunas pequeñas partidas de frejoles. Sin embargo, esperamos que más tarde puedan venir pedidos de mayor importancia. Las cotizaciones no han variado durante la semana y cada día están más flojas, lo que se esplica por falta de una demanda activa.

PRECIOS PUESTOS EN CARRO VALPARAISO

Arvejas petit-pois.—Aún no reaccionan, siguiendo muy en calma con precios flojos. Cotizo: Petit-pois sanas garantidas a $ 23.00 los 100 kilos. Arvejas picadas, a $ 18 los 100 kilos.

Algarrobilla.—A pesar que la cosecha este año será relativamente nula, los precios en la actualidad no han variado y se mantienen en $ 23.00 los 46 kilos.

Avena.—Continúa deprimida por la casi absoluta falta de ordenes. No se conoce ningún embarque hasta el momento. Cotizo: $ 20.00 los 100 kilos puestos a bordo en Talcahuano.

Cebada.—El "Orduña" llevó más o menos 8.000 sacos para Liverpool y el "Orcoma" embarcó 2.093 sacos para el mismo destino. A pesar de estos embarques, las cotizaciones no han variado porque las existencias disponibles son importantes y además porque la nueva cosecha entrará a fines del presente mes. Cotizo: $ 32.00 los 100 kilos.

Cera.—En el vapor "Aysen", se embarcaron 67 sacos para Nueva York. El precio que paga la exportación fluctúa al rededor de $ 145.00 por los 46 kilos.

Descarozados. — Las cotizaciones son cada día más flojas en vista de la escasa demanda de nuestro principal mercado la República Argentina, que se encuentra en la actualidad provisto del artículo. Cotizo: $ 85 a $ 105, los 100 kilos según clase.

Frejoles.—En la semana sólo se han embarcado más o menos 500 sacos para El Havre y San Francisco, cantidad insignificante en comparación con las existencias disponibles en todo el país, principalmente en las haciendas. Sin embargo, se espera que con la desmejora del cambio internacional, puedan activarse más las transacciones para la exportación. Por el momento las cotizaciones no han variado manteniéndose las mismas anteriores. Los frejoles bayos siguen teniendo siempre aceptación para el consumo local del país, mientras que los caballeros y demás clases blancos, siguen flojos y sin ninguna demanda por el momento. Cotizo: caballeros, coscorrones, etc., a $ 22.00 los 100 kilos.

Bayos, $ 40.00 los 100 kilos.

Garbanzos.—En el "Perú" se embarcaron 140 sacos para Guayaquil. La demanda sigue dejando que desear. Cotizo:

Grandes, a $ 50.00 los 100 kilos.
Regulares, 48.00 los 100 kilos.
Chicos, a 45.00 los 100 kilos.

Harinas.—Los precios han vuelto a bajar quedando vendedores por la clase de cilindro de primera clase a $ 37.50 los 46 kilos.

Lentejas.—En el vapor "Saint-Joseph" se embarcaron 1.600 sacos para El Havre y 3.074 para Nueva York en el vapor "Santa Luisa". Las existencias han disminuido, pero en este mes se colectará la nueva cosecha de las grandes

La escasez en nuestro mercado ha influído en las cotizaciones que han subido y en la actualidad se mantienen firmes mientras llega las de la nueva cosecha. Cotizo; $ 70.00 los 100 kilos.

Maíz amarillo.—sin escasa [illegible] da, mantiene flojas las cotizaciones. Queda ofrecido a $ 25.00 los 100 kilos.

Miel de abejas.—Se han embarcado más o ménos 650 en varias partidas destinas a Hamburgo, Liverpool y Amsterdam. Las existencias han aumentado con la nueva recolección. La exportación sólo paga $ 34.00 por los 46 kilos.

Nueces.—Sin alteración que anotar en sus precios. Cotizo: $ 120.00 por los 100 kilos.

Papas.—Los precios han bajado en vista que las existencias han aumentado, Cotizo: $ 18 el saco por partidas en Barón ya sea por coloradas, blancas o amarillas.

Quillay.—En el vapor "Alkmar" se embarcaron 50 fardos para Hamburgo.

Ya se ofrecen partidas de quillay de la recolectada en el mes pasado. Cotizo: $ 30.00 los 46 kilos.

Semilla de trébol.—El "Orduña" embarcó aquí 465 sacos para Liverpool.

Los precios se mantienen sin variación. Cotizo: $ 90.00 por los 46 kilos.

Trigo blanco.—Los precios siguen sin variación, Cotizo: $ 65 los 100 kilos sin saco.

Trigo candeal.—La escasez de este producto influye en las cotizaciones que siguen muy firmes a $ 70 los 100 kilos sin saco.

EXPORTACIONES

Durante la semana, se han efectuado los siguientes embarques por vía marítima de artículos para la exportación:

Cebada, 10.019 sacos para Liverpool.
Cera, 67 sacos para Nueva York.
Cobre, 1.302 barras para Nueva York.
7.710 barras para Liverpool.
Crin, 6 fardos para Hamburgo.
Frejoles, 100 sacos para San Francisco.
Frejoles, 332 sacos para El Havre.
Frejoles, 40 sacos para Barranquilla.
Fideos, 300 cajones para Callao.
Garbanzos, 140 sacos para Guayaquil.
Lana 52 fardos para El Havre.
Lentejas, 988 sacos para Nueva York.
Lentejas, 1.600 sacos para Havre.
Miel 400 barriles para Hamburgo.
Miel 146 barriles para Liverpool.
Miel 100 barriles para Amsterdam.
Papel, 31 barriles para Callao.
Pasto, 500 fardos para Balboa.
Pasas, 99 bultos para Nueva York.
Pasas 370 bultos para Liverpool.
Quesos, 30 cajones para Guayaquil.
Quillay, 50 fardos para Hamburgo.
Quillay, 254 fardos para Amsterdam.
Trébol, 465 sacos para Liverpool.
Vino, 94 barriles para Guayaquil.
Vino, 780 barriles para Buena Ventura.
Cueros vacunos, 1.953 para El Havre.
Carne de chancho, 69 cajones para Hamburgo.
Calzado, 70 cajones para Callao.
Astas, 19 sacos para Hamburgo.
Duraznos, 25 cajones para Guayaquil.

AGUSTIN GAITUA.
Corredor de Comercio.

Valparaíso, 4 de Diciembre de 1920.

REVISTA SEMANAL

De la Feria de Productos de la Sociedad Anónima Ferias y Bodegas de Valparaíso. — Oficina y local de remate: Av. Argentina N.o 11

Transacciones efectuadas en el Remate Semanal verificado el 1.o de Diciembre de 1920

Arvejas Petits Pois con bruco, de $ 13 a 16.50 los 100 kilos.

Avena blanca, de $ 30 a 31.20, los 100 kilos.

Café Brasil, tipo Guayaquil, de $ 54 a 55.50 los 46 kilos.

Carbón blanco de primera, de $ 6.80 a 7.50 el saco.

Carbón blanco de segunda, de $ 3.50 a 5.20 el saco.

Carbón de espino corriente, de $ 7 a 7.50 el saco.

Descorazados, de $ 89 a 105 los 100 kilos.

Frejoles caballeros nuevos, de $ 22 a 23.20 los 100 kilos.

Frejoles coscorrones nuevos, de 26 a 30 los 100 kilos.

Frejoles milagros nuevos, de 21 a 22.80 los 100 kilos.

Frejoles bayos regulares nuevos, de $ 39 a 41.50 los 100 kilos.

Frejoles triguitos nuevos de 20 pesos a 21.50, los 100 kilos.

Frejoles burritos nuevos de $ 32 a 35.20 los 100 kilos.

Garbanzos chicos, de 45 a 48 los 100 kilos.

Granzas de trigo candeal, de 22 pesos a 23.50 los 100 kilos.

Huesillos de $ 50 a 52.50 los 100 kilos.

Lentejas manchadas, de $ 36 a 40 los 100 kilos.

Lentejas de Chillán, de $ 58 a 62 los 100 kilos.

Leña en sacos de $ 2.50 a 3 el saco.

Leña blanca en atados, de 30 centavos a 35, el atado.

Leña de espino en atados, de 90 centavos a $ 10.5 el atado.

Maíz amarillo chico de $ 28 a 29.90 los 100 kilos.

Maíz colorado de $ 24.80 a 25 los 100 kilos.

Nueces cáscaras blanca, de $ 90 a 100 los 100 kilos.

Nueces manchadas de $ 12 a 56 los 100 kilos.

Pasto primer corte nuevo, en fardos, de $ 5 a 6.15 el fardo.

Pasto de primer corte nuevo, en colisas, de $ 8 a 8.50 los 100 kilos.

Pasto segundo corte viejo en colisas, de $ 11.50 a 12 los 100 kilos.

Paja picada en fardos, de $ 2.50 a 2.80 el fardo.

Paja picada en colisas, de 1.50 a 1.70 la colisa.

Papas amarillas nuevas, de $ 18 a 19 el saco.

Quesos Cheddar, de a $ 70 los 46 kilos.

Queso chanco Quebrada Redonda, a $ 92 los 46 kilos.

Queso imitación argentinos, a $ 92 los 46 kilos.

Quillay averiado a 14 pesos los 46 kilos.

Semilla de curaguilla, de $ 1 a 16.50 los 100 kilos.

Semilla de cáñamo, de $ 29.50 a 30 los 100 kilos.

Semilla de Cáñamo sucia, de $ 14.20 a 16 los 100 kilos.

Sacos vacíos paperos, de $ 7 a 80 centavos cada uno.

Sacos vacíos cebaderos, 2 1|4 libra, de $ 1.10 a 1.15 cada uno.

Trigo blanco, de $ 57 a 60 los 100 kilos.

Trigo candeal, de $ 58 a 58.50 los 100 kilos.

Trigo mote, de $ 55 a 58 los 100 kilos.

MATADERO PUBLICO

Diciembre 4.

ENCIERRA PARA HOY

Vacunos	
Entrados	387
Quedados muertos	45
Total	332
Ovejunos	
Entrados	1,350
Quedados muertos	88
Total	1,438
Cerdos	
Entrados	46
Quedados muertos	—
Total	46

PRECIOS DE LAS CARNES:

		Por kilo
Carne buey	1.a	1.65 a 1.68
Id. id.	2.a	1.50 a 1.60
Id. Id.	3.a	0.80 a 1.30
Novillo	1.a	1.65 a 1.68
Id. id.	2.a	1.50 a 1.60
Id. id.	3.a	0.80 a 1.20
Vaca	1.a	1.65 a 1.68
Id. id.	2.a	1.50 a 1.60
Id. id.	3.a	0.80 a 1.30
Cordero	1.a	1.70 a 1.80
Id. id.	2.a	1.40 a 1.60
Id. id.	3.a	0.80 a 1.20
Oveja	1.a	1.30
Id. id.	2.a	1.00 a 1.20
Id. id.	3.a	0.60 a 0.80
Cabro	1.a	no hubo
Id. id.	2.a	no hubo
Id. id.	3.a	no hubo
Cerdo	1.a	no hubo venta
Id. id.	2.a	1.80 a 2.00
Id. id.	3.a	1.50 a 1.70
Grasa en rama		1.15 a 1.30
Sebo ovejuno		0.60 a 0.80
Cuero de vacuno, macho		0.95 a 1.00
Id. hembra		0.95 a 1.00
Id. ovejuno, pesos docena		24 a 49

GUIA DE CORREDORES DE LA BOLSA DE COMERCIO

LUIS RAMIREZ SANZ
AUGUSTO OVALLE CASTILLO
Bandera 55. Teléfono 2511.

CARLOS DUVAL
Bandera 57. Int. 11. — Teléfono 1812.

OSCAR VALENZUELA VALDES
Bolsa de Comercio. Int. 20. Tel. 2558.

RAFAEL UNDURRAGA OVALLE
Bolsa Comercio Of. 32. Tel. 2206.

FRANCISCO Y ALBERTO HUERTA CIFUENTES
Calle Bolsa 66. Int. 24. Tel. 1118.

HECTOR HERREROS
DOMINGO AMUNATEGUI
Bandera 71. Casilla 3149.

ALBERTO ROJAS H.
RAUL ROBLES L.
Calle Bolsa N.o 60. Int. 28.

RICARDO VALDES
Bolsa Comercio Of. N.o 33, Tel. 3194.

FLORENCIO VILLAMIL C. y Cía.
Calle Bolsa 82. Int. 31. Tel. 2664.

IRARRAZAVAL Y SUTIL
Bandera 35. Tel. 20. Casilla 2852.

PEREIRA Y VALDES
Calle de la Bolsa N.o 39.

ROBERTO EYZAGUIRRE
Morandé 227. Tel. 1683. Casilla 476.

JOSE URETA VALDES y Cía.
Bolsa Comercio 21. Teléfono 3333.

JORGE Y RICARDO ASTABURUAGA LYON
Calle de la Bolsa 74, Int. 27. Tel. 2444.

ARTURO WALKER
Moneda 1120. Teléfono 3425.

AGUSTIN LLONA C.
VICTOR UGARTE A.
Calle Bolsa 49. Cas. 2341. Tel. 148.

JULIO RIPAMONTI
RAMON ACHONDO
Bandera 73. Casilla 192. Tel. 3428.

ALBERTO FABRES
Morandé 327. Casilla 158. Tel. 928.

LUIS ARIZTIA S.
ROBERTO DONOSO B.
Bandera 78. Gal. de la Bolsa Of. 30.

CIGARRILLOS CASINO

con tabaco hebra y boquilla Ambré: 50 centavos el paquete.

PRO-PATRIA Y HOGAR

¿Quién quiere al pueblo sanar? El movimiento Pro-Patria y Hogar.

¡AGRICULTORES!

Alambres galvanizados, de púas, alambre negro de todos los números, cordeles, grasa de pino, azufre, clavos, horquetas, hechonas, etc., etc. Ofrece a precios ventajosísimos "La Mercería Chile", Delicias 827, frente al templo de San Francisco. Teléfono Inglés 3572.

BRULL, ALCALDE y Co.

INSTITUTO DE CONTADORES DE CHILE

EVARISTO MOLINA, Director

HUERFANOS 1326, INTERIOR. — CASILLA 1175. — SANTIAGO

Este establecimiento es el más antiguo y reputado del país, por su enseñanza individual y práctica en la preparación de Adultos, Jóvenes y Niñas, en carreras profesionales cortas y lucrativas.

Durante todo el año funcionan Cursos Diurnos y Nocturnos y se enseña también por Correspondencia a personas residentes en provincias, campos o montañas.

Se enseña Comercio, Contabilidad, Aritmética, Arte de Calcular, Algebra Financiera, Caligrafía Redacción, Taquigrafía, Máquina de escribir, Estadística, Administración Financiera, Ciencias Económicas, etc.

Se disciernen Diplomas Profesionales.

Matrícula permanente para alumnos de todas edades, a partir de 13 años.

Además el Director, que es miembro de la Facultad de Leyes, atiende con exactitud, seriedad y discreción toda consulta y trabajo del ramo en su Oficina de Contabilidad, desde el punto de vista jurídico y comercial: inventarios, balances, arreglo de libros, liquidaciones, arbitrajes, informes, cálculos mercantiles, estudios financieros, redacción de estatutos, escrituras sociales, etc.

TRIBUNALES

CORTE SUPREMA

Movimiento habido en 4 de Diciembre de 1920

Primera sala.—2. Compañía Maderera Malvoa con Ferrocarriles del Estado, en acuerdo; 4. J. Nicolás Rubio con Yunge y Co., id.

Las demás no vistas o suspendidas.

Alegaron:

Don Ignacio Santa María, alegó por don Luis Claro, en la 4.a; y don [illegible]ndor Pérez G. se anunció con don [illegible]raldo Vial, en la 2.a

Segunda sala.—2. Contra Sucesión Dionisio Serey, en acuerdo.

Las demás no vistas o suspendidas.

Alegaron:

Don Santiago Lazo alegó con don Alfredo Urzúa, en la 2.a

Fallada de acuerdo:

Hagnauer y Co. y otros con Sociedad Agrícola y Pastoril La Oriental, casación fondo, ha lugar; redactor: señor Salas.

CORTE DE APELACIONES

Movimiento del 4 de Diciembre de 1920

Primera sala.—Acuerdo 1, contra L. Olivos; acuerdo 2, recurso hecho M. Guzmán; acuerdo y diligencias, S. Ried contra De la Cerda.

Alegaron:

En la 1.a, don Javier M. Silva con don Manuel Cabezón D.

En la 2.a, don Carlos Vergara.

En la 3.a, don Bernardo Salas S.

Segunda sala.—1. Bernardino Ricardi contra Emilio Castagneto, confirmada; 2. Bernardino Ricardi contra Emilio Castagneto, con declaración; 4. Fould y Cía. contra Jorge Lecannelier, acuerdo; 5. Hernán Vallejos contra Fisco, suspendida; 6. Carlos Hahle con Fisco, confirmada.

Alegaron:

En la 1.a, don Arturo Toro Amor con don Eduardo Opazo.

En la 3.a, don Oscar Dávila con don Víctor Acevedo.

En la 5.a, don Joaquín Errázuriz con don Horacio Fabres.

En la 6.a, don Joaquín Errázuriz con don Horacio Fabres.

En la 12.a, don Alfredo Cañas con don Enrique Barboza.

Tercera sala.—Revocada, 1. Cofré contra Acevedo; confirmada, 2. contra Valenzuela; confirmada, 8. contra Noel; confirmada, 4. contra Velásquez; confirmada, 5. contra Ibarra; confirmada, 6. contra Barahona.

Alegaron:

En la 1a. don Narciso Sepúlveda con don Rafael de la Puente.

Cuarta sala.—1. Contra Ramón Flores y otros, confirmada y aprobada; 3. Arístides Besoaín contra Alberto Crespo y otro, desistida.

No alegaron.

Avisos clasificados

OFRECEN EN ARRIENDO

$ 37 CASITAS INDEPENDIENTES dos departamentos. 10 de Julio 474. 5-d

BUENAS PIEZAS $ 22. LAS HEras 1630. 5-D

CASITAS INDEPENDIENTES $ 35.50. Franklin 1025. 5-d

ARRIENDO PIEZA UNICA, AMOblada, a caballero solo en casa de muy corta familia honorable. Pedregal 272. 5-d

¡EXTRANJEROS! CONFORTAble casita nueva, seis piezas, patios, alcantarillado, electricidad. Bezanilla 1469. 3380-5-D.

LOCAL PARA INDUSTRIA, EN Avenida Matta, arriéndase. Tratar Av. Vicuña Mackenna 647. 6-d

ARRIENDO CASA CON GALPON, apropiada para industria, una cuadra Recoleta, Dardignac 476. 3442-D-6

ARRIENDO CALLE ALDUNATE casas bajos y altos, cinco piezas, luz eléctrica, perfecto estado aseo, $ 100 y 110. Tratar, Dieciocho 603. D-9

ELEGANTES CONFORTABLES altos se arrienda, Victoria 749. D-5

ARRIENDOS: TENGO VARIAS casas para arrendar, desde $ 200 a 700. Pedro León Gallo. Huérfanos 1168. Casilla 223. 7-D.

OFICINAS PARA PROFESIONAles o comerciantes, se arriendan en Puente 637. Tratar, de 6.30 a 7.30 P. M. 3662-D-5.

ARRIENDOS: NECESITO CASAS en arriendos en distintos barrios y centrales, desde $ 150 a 500 y de $ 600 a 1,000. Pedro León Gallo. Huérfanos 1168, casilla 223. 7-D.

CASA-QUINTA ALEMANA arrienda espléndidas piezas amobladas, todas comodidades. Avenida Manuel Montt 694. 3652-D-5

ARRIENDASE ALMACEN, ESpecialmente para negocios u otras especies. Gálvez 532. 3647-D-5

$ 250 ALTOS CON SEIS PIEZAS galerías anchas y dependencias. Rosal 330. 3659-D-5

$ 140 SE ARRIENDA CASITA SAN Luis 1239, a la entrada Independencia. 3726-5-D.

ARRIENDO BAJOS RECIEN REfaccionados, 16 piezas, electricidad, gas; llaves en los altos. Tratar de 9 a 10. Avenida España 82. 3752-D-5

ARRIENDO CASITAS DE DOS Y tres piezas. San Francisco 747. 3740-D-7

COMODA CASA EN ALTOS arriéndase. Santo Domingo 686. 3661-D-6.

SE ARRIENDAN PIEZAS CON o sin muebles. Serrano 284. D-6

CASA CENTRAL SE ARRIENDA Tratar: Angamos 226. 5-D

ARRIENDO CASA 3 DORMITOrios fuera servicio, $ 60. Toesca 2031. 3779-D-5

ALTOS CENTRALES, CINCO balcones elegantes, 16 departamentos, gas, luz eléctrica, galerías vidrios. Cochrane 371. 7-D

SE ARRIENDA UN DEPARTAmento de tres piezas y hall a profesional, Rosas 1881. 7-D

$ 270 ARRIENDASE CASA MOneda 2517, Habitaciones 8, servicio patios. Tratar Barroso 77. Llaves al lado. 3814-5-D.

ARRIENDASE DOS ESPACIOSAS piezas, una a la calle, con luz. Persona respeto, Santa Rosa 333. 3832-[illegible]

$ 360 ARRIENDO BONITA Y ESpléndida casa habitación, con siete elegantes departamentos, hall, patio grande, con parrón, dependencias, en San Pablo 3007, frente Avenida Brasil, con dos líneas de carros. 5-D

AVENTURAS DE "ON POLI" EN SANTIAGO (por Coke)

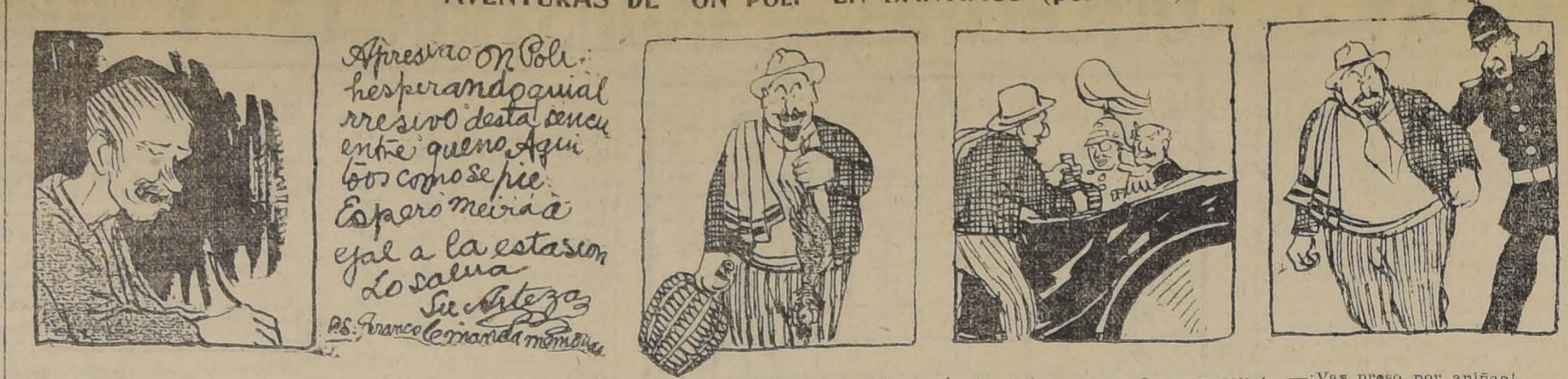

On Friti se propone hacer una broma a on Poli.

Y le escribe una carta.

¡Ya sabía yo que éste niñito no se iba a olvidar de mí! Con este caponcito y esta damajuana tiene pa llegar hasta las mesmas Uropas.

Aquí tiene compañero un causeito p'al camino.

—¡Vas preso por aniñao!
—¡¡Con su amigo!

SE ARRIENDA 2 PIEZAS PERsona honorable. Delicias 2542, casa Q. D-3

QUINTA EXTENSA ALREDEdor de Santiago necesítase temporada de verano. Agustinas 1152. D-5

ARRIENDO QUINTA FRUTAL, meses verano, San Bernardo. Compañía 1316. 3894-5-D.

ARRIENDASE ALMACEN ESQUIna con habitaciones, Aldunate 990. Tratar: Vergara 155. 3895-8-D

ARRIENDASE ELEGANTE, ESpaciosa casa bajos, Gálvez 57. Tratar, Pasaje Matte 42. 3898-5-D

ARRIENDO DEPARTAMENTO, 5 piezas, cocina, luz eléctrica, gas. Carmen 344. 3900-6-D

ARRIENDASE BARATO COMOdos altos. Molina 648. 2917-6-D

ARRIENDASE PIEZAS CON O sin muebles. Sin pensión, caballeros formales, casa francesa. Agustinas 1564. 3916-7-D.

SE ARRIENDA ALMACEN CENtral en calle Merced 773. Tratar, en La Central, Pompas Fúnebres. 7-D.

90 SALON BALCONES CALLE con pensión. Huemul 406, esquina Cóndor. 3911-5-D.

CARTAGENA, PLAYA CHICA, arriendo casa amoblada. Tratar: Av. España 359. 3904-6-D.

$ 90 ARRIENDO CASA CUATRO piezas. Fariña 439. Tratar: Dávila 759. 3903-5-D.

SE ARRIENDA UNA CASA EN bajos para poca familia. Tratar: Molina 333. d-6

PIEZA AMUEBLADA NECESITO para Enero, cerca carros 12 o 13, pagando hasta $ 60 mensuales. Escribir, A. W. S. Correo Central. d-5

ARRIENDO BAJOS RECIEN REfaccionados, 16 piezas, tratar, de 9 a 10. Avenida España 82. d-5

$ 160-180 COMODAS CASAS 7 Y 9 piezas, extensas, fuera dependencias, dos patios. Lira 915. d-5

ARRIENDO CASA LORD COchrane, 10 piezas, recién empapeladas, perfecto estado aseo, $ 150. Tratar Dieciocho 603. 9-D

GARAGE EXTENSO, CON CASIta y salida 1.a cuadra Avenida República, arriéndase. Tratar: Delicias 2326. 6-D

ARRIENDO GRAN LOCAL ESquina, con mosaico, para carnicería, bodega. Andes 3489. 6-D

$ 300 EN CALLE GAY, PROXIMA a la Av. España, arrendamos casa estilo chalet, con seis piezas, bodega, jardín, dos hall, fuera dependencias. Sotomayor y Cía. Morandé 259. 5-D

$ 300 EN CALE GARCIA REYES arrendamos casa en altos, con 8 piezas, fuera dependencias. Sotomayor y Cía. Morandé 259. 5-D

$ 400 EN CALLE ROSAS, ARRENdamos casa con 7 piezas fuera dependencias. Sotomayor y Cía. Morandé 259. 5-D

$ 750 EN CALLE CATEDRAL, arrendamos casa en bajos con 11 piezas, hall, patio descubierto y bodega. Sotomayor y Cía. Morandé 259. 5-D

$ 1,000 EN LA ALAMEDA, ARRENdamos casas en la mejor situación en altos, muy elegantes y cómodas. Sotomayor y Cía. Morandé 259. 5-D

$ 600 EN CALLE CHACABUCO, arrendamos casa y bodega en la mejor situación. próxima a la Estación Alameda. Sotomayor y Cía. Morandé 259. 5-D

$ 450 EN CALLE CARMEN, — Arrendamos casa en la mejor situación en altos, con numerosas piezas. Sotomayor y Cía. Morandé 259. 5-D

$ 700 EN CALLE DIECIOCHO, arrendamos casa muy cómoda y elegante, con 8 piezas habitación, fuera dependencias. Sotomayor y Cía. Morandé 259. 5-D

$ 300 EN CALLE GARCIA REyes, arrendamos casa en bajos con numerosas piezas. Sotomayor y Cía. Morandé 259. 5-D

$ 255 A 305 ARRENDAMOS BOdegas centrales y espaciosas. Sotomayor y Cía. Morandé 259. 5-D

ARRENDAMOS CASA EN MACUL, por la temporada de Verano, chalet con gran quinta en $ 1,000 mensuales. Sotomayor y Cía. Morandé 259. 5-D

VERANEANTES OFRECEMOS casas para la temporada de Verano en Valparaíso, Viña del Mar, Llolleo, San Bernardo y Macul. — Sotomayor y Cía. Morandé 259. 5-D

CASA - QUINTA TRECE DEPARtamentos refaccionados, lista habitarla, gas, alcantarillado. Domínica 247. D-6

CASA QUINTA ALREDEDORES Santiago o San Bernardo, deseo arrendar. Precios y datos a L. L. Casilla 3533. 3908-6-D

ARRIENDO CASA CON SIETE piezas y dos patios. O'Higgins N.o 1525. 4003-5-D

SE ARRIENDA UNA PIEZA AMOblada. Meiggs 38. 5-D

CIEN PESOS ARRIENDO CASA seis piezas, tres de servicio, parrón, jardín, dos patios. Santa Rosa 1464. 5-D

ARRIENDASE CASA ESPECIAL para industria, con cinco piezas habitación, cocina, galpones y sitio. Chacabuco 755. Tratar Huérfanos 710. 7-D

ARRIENDO CASA CALLE JOfré, para industria. Enrique Cano Peel. Agustinas 1320. 7-D

DEPARTAMENTO INDEPENdiente para negocio, arriendo 115 pesos. Agustinas 2437. 5-D

$ 65-75 CASITAS HIGIENICAS 5 piezas, fuera dependencias. Luz eléctrica y agua gratis. Lira 915. d-5

ARRIENDASE COMODA CASITA Avenida Independencia 1062, frente Escuela Medicina. Tratar: Interior del Teatro. 4018-7-D

$ 200 ARRIENDO ESPLENDIDA casa habitación, 8 departamentos, todo servicio. Arturo Prat 1586. D-5.

$ 200 ARRIENDO ALMACEN esquina con instalaciones y casa habitación. Arturo Prat esquina Maule. 4032-D-5.

ARRIENDO MAGNIFICAS PIEzas a personas solas. Castro 598, altos. 4048-D-6.

$ 150 ARRIENDO CASA SEIS piezas y servicios, recién pintada. Avenida Viel 1819. Carros Parque. 4050-D-7.

NECESITAN EN ARRIENDO

NECESITO PIEZAS AMOBLADA dos personas, dirigirse Correo Central. H. A. M. 2639-D-5

DESEO ARRENDAR UN SITIO cerrado con sombra. Juan Brefel, Correo N.o 2. 3725-5-D.

MATRIMONIO SOLO, HONORAble, desea arrendar casa, media casa, departamento casa quinta, independiente, aseada, siete piezas, dos patios, barrio decente, tranquilo, aún algo distante centro. Canon 200 pesos. Dirigirse: M. C., Correo 2. Casilla N.o 4674. 6-D

NECESITO ARRENDAR PARA el 15 de Diciembre casita chica o departamento en las calles Brasil o Cienfuegos y sus alrededores. Dirigirse a casilla 680. 3794-D-5

NECESITO CASITA CHICA O DOS piezas calle, barrio Maestranza con Matta o cerca. Dirigirse, carta, Maestranza 1064. d-5

NECESITO ARRENDAR CASA 1.o Enero próximo, seis piezas, baño, dependencias, electricidad. Prefiero cerca Estación Central. Doy trimestre anticipado. Rengifo 747.

NECESITO ARRENDAR OFICIna a la calle, situación central, canon hasta $ 200. Casilla 2725. 6-d

ANIMALES Y VEHICULOS

CARRETONES NECESITO, GArantizo quince pesos diarios. Doy talaje. Santa Elena 1324. 5-d

CARRETELA REGULAR TAMAño, ocasión, vendo. Avenida de La Paz 265. d-7

Mi bueno y fiel amigo, compañero de mis deliciosos paseos matinales. LA NACION me brindó la oportunidad de comprar este hermoso animal, gracias a la sección que mantiene que indudablemente está muy bien atendida.

VENDO UNA PAREJA CABALLOS sanos. Chiloé 1127.

VENDO CARRETONES ARENEros, aperados. San Pablo 5191. Blanqueado. 3720-5-D.

CABALLOS DIESTROS EN TIRO y silla vendo garantidos. Santa Rosa 301. 5-D

CARRETELA, REGULAR TAMAño, vendo de ocasión. Avenida Paz 265. 4021-5-D.

VENDO PERRA POLICIAL FINA seis perritos de ocho días; mesa comedor, barriles y tinas. Concepción 963. 3964-5-D.

ALHAJAS

ALHAJAS CON BRILLANTES, perlas cualquier valor, compra constantemente, Estado 56. 31-D

AL PRECIO DE CAMBIO COMpro platino, oro, plata. Estado 56. 31-D

PESOS HASTA 80%, CHAUCHAS hasta 25 o|o pagamos. San Francisco 608. D-10

A COMERCIANTES O ESTABLEcidos regalo lote alhajas surtidas estuchadas. Huemul 1174. 5-D

¡NOVIOS! ARGOLLAS ORO 14, 18, desde 30 par. Garantía absoluta. Bascuñán 17.

AUTOMOVILES Y CARRUAJES

2 CARROCERIAS AUTOMOVILES de carga, de ocasión, véndense baratísimas. Delicias 404. 3426-D-12

VICTORIA, AMERICANO, breacks dogcarts, tilburí, faetón y otros carruajes venta baratos. Av. España 47. 5-d

AUTO TURISMO, 7 ASIENTOS, otro cerrado, grande, flamantes, garantidos, vendo baratos. Alameda 2438. 5-d

COCHE AMERICANO, EN BUEN estado, vendo. San Antonio 366. 6-d

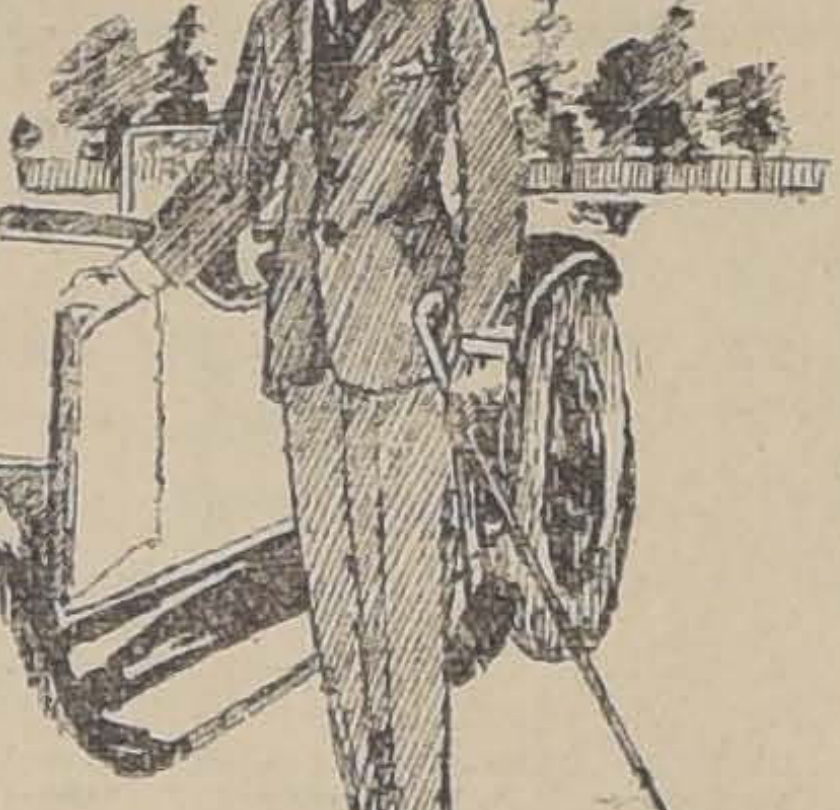

La buena ocurrencia de revisar diariamente los avisos clasificados de LA NACION me ha permitido adquirir en una verdadera oportunidad un automóvil de manufactura europea en un magnífico estado de conservación.

FAETON DOS O CUATRO RUEdas, en buen estado, compro, ofertas: Bandera 835. A. Manzini. 3656-D-5

COCHE AMERICANO CAJON 4 ruedas con arneses, realizo 750 pesos. Exposición 262. 5-D

MOTO INDIAN DE 1 CILINDRO, chica, liviana. Especial para la excursión, vendo de ocasión. Almirante Barroso N.o 70. 3780-D-6

AUTOMOVIL PROTOS, PERfecto estado, vendo $ 2,200 con facilidades de pago. Andrés Bello 932. 3870-D.-5

VENDO CAMION DOS RUEDAS, resistente a dos mil kilos de peso, con apero o sin él. Tratar: Marsella 2198. D-5

AUTOMOVIL AMERICANO, RICO modelo, magneto compensado, flamante con varios repuestos, regalo en $ 5,000. Claras 240. d-10

ESCUELA PRACTICA DE CHAUFfeurs mecánicos, cursos rápidos Overland, Ford, Dodge, enseñanza por sus dueños. Arredondo and Company, Vicuña Mackenna 386, Moneda 1020, Teléfono 3362. 31-D

SE VENDE UN FORD PARTICUlar, en perfecto estado. Verlo y tratar: Manuel Rodríguez 459. 7-D

OCASION VENDO AUTO ELEgante, Exposición 170. 9-d

VENDESE COCHE DOS RUEDAS perfecto estado. Recoleta 1803. 5-d

CAMBIO MUY BUEN AUTO PARticular marca "Studebaker", turismo, para siete pasajeros, por dos Ford Turismo con arranque eléctrico. Providencia 2228. 4055-D-7

AUTO CAMION FORD, 1½ TOnelada, carga o pasajeros, perfecto estado, trabajando, vendo. San Pablo 3496, altos. 4053-D-7

AVICULTURA Y CULTIVOS

SEMILLA DE ARVEJA "SENAteur", grano tierno y azucarado, de gran producción y muy ligera, vende desde diez kilógramos a un peso el kilo. Ordenes: a Julio Vergara B., Casilla 614, Teléfono 74, Yungay. 3017-7-D

Fué una oportunidad.— Cuando la patrona leyó en LA NACION que en una acreditada casa se vendían aves de raza a precios de réclame fué inmediatamente y compró estas hermosas aves, que proporcionan huevos frescos diariamente y que oportunamente permitirán criar pollos grandes y robustos.

JARDIN NACIONAL, SETIEMbre 96, Ñuñoa. D-7.

PLANTAS DE CAMOTES, ZAPAllo, forrajero, semilla. Ofrece Valenzuela. Mercado Central, interior 162. 3869-D-5

CHACRA "EL HUERTO". — CArros San Bernardo, paradero Pirámide. Véndese parte o toda la producción frutal: duraznos, uva, manzanas. Verla en la chacra. Tratar, por la mañana en la chacra, en la tarde: Moineda 1148. 7-d

ESPECIALIDAD DEL CRIADEro Corrial: Limoneros, naranjos, limas, con frutos a la vista, en tarros, para plantar, verano. San Pablo 1140, al llegar Bandera. 4009-5-D.

DIVERSOS

AGENCIA DE "LA NACION", Portal Edwards 2748, recibe avisos hasta las 9.30 P. M.

IMPRENTA ECHEVERRIA SAN Diego 1143, Teléfono Inglés 23 (Matadero). Se ejecuta toda clase de trabajos comerciales a los más bajos precios. Agencia de LA NACION. Recibe avisos hasta las 9.30 P. M. En venta: "La Semana Cinematográfica". Ventas de libretas, cuadernos, por mayor y menor. Artículos de escritorio.

$ 148 TERNOS CASIMIR IMPORtados, confección primera calidad, ofrece "Cooperative Sastrería". — Agustinas 877. 18-d

¡HOJAS GILLETTE! QUEDAN nuevas afilándolas. Cuchillería Portal Fernández Concha 15. 707-6-D

$ 50,000 O MAS DE GRATIFICAción se darán a quien proporcione matrimonio a joven honorable, con señorita o señora viuda que posea capital. Casilla 2944. 3504-D-6

SINDICATO TRASANDINO DE Petróleos y Minas. Huérfanos N.o 1276. — Santiago.— Cítase a Junta General Extraordinaria de accionistas para el siete de Diciembre próximo, a las cinco de la tarde, en el local social, con el objeto de tratar sobre la venta de parte de los terrenos petrolíferos de propiedad de este Sindicato. Se encarece la asistencia por ser segunda citación. Santiago, 26 de Noviembre de 1920. — El Directorio. 3650-D-5

SOCIO CON $ 15,000 a $ 20,000 para continuar explotación de álamos necesito. Aporto maquinaria, contratos y trabajo personal. Casilla 3135. 3713-5-D.

MOTORISTAS: EL LUNES 20 del presente, se rifará la motocicleta inglesa "Radco" de la Casa M. Martínez. Delicias 1327. Número $ 2. 3742-D-7

TODA CLASE MERCADERIAS e instalaciones y útiles, recibo para próximo remate: informes: Moneda 2490, de 10-12; 2-4. 5-D

DE OCASION VENDO DOS TOcas para luto sin uso. Avenida La Paz 292. 5-D

SE LE PREVIENE A DON IGnacio Urrutia Rosas que en el Hospital San Vicente, sección mujeres, sala N.o 1, cama N.o 11, hay una enferma que desea verlo a él personalmente. 5-D

SEÑOR ARTURO ROZAS. AGRAdeceré noticias. Asunto importante. Chacabuco 1187. 3784-D-6

RIFA DE LA BICICLETA WANder. Se efectuará Viernes próximo. Moneda 1658. 10 A. M. D-5

BOTICA CON CAPITAL $ 80,000 necesita socio con capital de $ 50,000 para ampliar negocio. Tratar Hotel Angel, Chacabuco esquina Moneda, J. R. 6-D

URGENTE NECESITO A REGInaldo Núñez, en Sargento Aldea 1241. D-5

OBREROS, TRAJES PASCUA, 1.a cuota $ 10, pagos parciales. Pantalón medida $ 25. Casimires saldos. Recíbense hechuras, local propio, atención personal. Atiéndese Domingos. Talleres económicos. V. Mackenna 1080. 3889-D-5

GRAN LAVADERO AUTOMOVIles, Gorbea 2524, el más rápido y mejor servido. Tarifa Ford: $ 1. D—5

SEÑORA FRANCESA DESEA encontrar familia para acompañar a Europa. Tiene muy buenas recomendaciones. Dirigirse a Correo Central a Mme. Siracheu. 3901-9-D.

SEÑORITAS: HAGO POSTIZOS, raya natural. Precios sumamente bajos. Juárez 643.

EMBALSAMO PAJAROS Y ANImales. Curto y limpio pieles. Olivos 950.

SEÑORITAS: TRANSFORMO Pieles y plumas. Hago sombreros baratos. Olivos 950. 3915-5-D

CLUB DE MUEBLES PARA EScritorio, en formación. Solicite prospectos. Fábrica "El Menaje". Bilbao 502, Providencia. Casilla 1670. 3908-7-D

LAVANDERIA PURISIMA. — Especialidad en ropas finas y lavados familia. Purísima 217. 5-D

LAVANDERIA PURISIMA. — Limpia y aplancha t la clase de trajes para caballeros y señoras. Precios módicos. Rapidez. 5-D

LAVANDERIA PURISIMA. — No usa desmanches ni escobillas ni aguas fuertes ni máquinas. Todo trabajo se hace a mano. Purísima 217. 5-D

LAVANDERIA PURISIMA. — Hace trabajos en 24 horas sin recargo de precios. 5-D.

LAVANDERIA PURISIMA. — Lavados por meses y docenas. La ropa se recibe y entrega a domicilio. Purísima 217.

LAVANDERIA PURISIMA. — Señores viajeros: en 24 horas lavamos su ropa. Puntualidad y esmero. 5-D

LAVANDERIA PURISIMA. — La única sin competencia en lavado de cuelos, puños, camisas y ropa fina. Purísima 217. 5-D

LAVANDERIA PURISIMA. — Desinfecta diariamente todos sus útiles de trabajo. Aquí hay perfecta higiene. 5-D

LAVANDERIA PURISIMA. — Como no usamos máquinas ni cloruro, no deterioramos la ropa, ni la dejamos con olores desagradables. Purísima 217. 5-D.

LAVANDERIA PURISIMA. — Si su ropa trae desperfectos, se la arreglamos sin costo alguno. 5-D.

LAVANDERIA PURISIMA. — Hoteles, pensiones: precios especiales, entrega puntual. Purísima 217. 5-D

LAVANDERIA PURISIMA. — Escríbanos e iremos a su casa a recoger sus órdenes. Tenga la seguridad que nadie le lavará mejor ni más barato. Purísima 217. 5-D

LAVANDERIA PURISIMA. — Señora: economice usted: cuide de la ropa que está muy cara. No la exponga a que se la destrocen. 5-D

CLUB MAQUINAS ESCRIBIR "Royal". En el vigésimo segundo sorteo salió ayer favorecido el número sesenta perteneciente al señor Juan Steinfort, ingeniero jefe de la Caja Hipotecaria. A. Ferrán y Cía., Galería Alessandri N.o 14.

MAQUINA DE ESCRIBIR. LA mejor es "Royal". Adquiérala son diez pesos semanales. Ferran y Cía. Galería Alessandri 14. d-5

$ 16,000 PERMUTO PROPIEDAD industrial. Av. Milán, produce doce mil pesos anual. San Alfonso 18. 5-D

ROSETONES, CORNISAS, YESO variado surtido, estilos nuevos. Cienfuegos 121. 6-D

VENDO PASAJES DE SEGUNDA clase a la República Argentina; directamente a Mendoza o Buenos Aires. Informes: Huérfanos 1235. Oficina B. Gómez. 5-d

SASTRERIA "THE BRITISH TAIlor", San Antonio 289. En los sorteos verificados con esta fecha salió favorecido: 10.o Club, N.o 31; 11.o Club, N.o 145; 12.o Club, N.o 37; 13.o Club, N.o 70. d-5

SASTRE CORTADOR DESEA asociarse con capitalista, para trabajar en ropa hecha. Santo Domingo 2740. d-5

SASTRERIA THE OLD TAYLOR Agustinas 821. En Santiago de Chile, a 4 de Diciembre de 1920, se llevó a efecto el sorteo 22 del 1.o Club y salió favorecido el N.o 104 y 18 sorteo del 2.o Club N.o 99. 3.o Club en formación quedan pocos números. 5-d

GRAN SASTRERIA AHUMADA 23.. Avisamos a los socios de nuestros clubs que han salido favorecidos los siguientes: En el 22.o sorteo del S., el 71. En el 11.o sorteo del T., el 61. Club M. en formación, cuota semanal, $ 7, con derecho a $ 160. — Femenía C.o 5-d

¡IMPORTANTES! LA TINTOREría de la calle Santa Elvira 440, se trasladó a Victoria 735. Atendida por su antiguo dueño. 6-d

SASTRERIA LA CIUDAD DE Londres. Alameda 1311.— Los sorteos verificados ayer, de los clubs de ternos, salieron los siguientes números: Del primer club, 140; del segundo, 123; del tercer, 115; del cuarto, 136; del quinto, 70. El sexto en formación. 4019-5-D.

MODAS: HACENSE TRAJES 1.a comunión, $ 8; trajes de velo, $ 10; trajes sastre, de $ 15 a 20. Hechura rápida. Carrión 1281. 4031-D-5.

ESPECIALIDAD ZURCIDOS INvisibles. Viro ternos, sobretodos. Atiendo domicilio. Ordenes Teléfono Inglés 5157. Arturo Prat 16. 4041-D-9.

SASTRERIA LA POLAR. — EN el sorteo verificado el Sábado salió favorecido el número 92, perteneciente al señor Francisco Pérez.

HOJALATEROS, CAMBIO PRENsa dos metros por cuchillón. San Diego 1421.

MONTI Y ARTHUR EXHIBEN en sus vitrinas sus affiches teatrales. Oficina Independencia 574. 4045-D-5

MONTI Y ARTHUR VENCEN sin luchar, aceptan desafíos de actores viejos o jóvenes. 4045-D-5

MONTI Y ARTHUR, VISITANDOlos no se paga un centavo, pero se vé un teatro completo. Oficina: Independencia 574. 4045-D-5

MAQUINARIAS

(COMPRA-VENTAS)

COMPRO APARATO GAS ACEtileno sistema Ferrando en buen estado, con o sin instalaciones, precio de ocasión. Dirigirse casilla 451. D-5

ATADORAS DEERING, MAC Cormick y Massey Harris absolutamente garantidas y como nuevas vende Preisler, Huérfanos 2448. 5-D

BOMBAS CENTRIFUGAS, BOMbas a mano, bombas rotativas y arietes nuevos, vende Preisler, Huérfanos 2448.

TRILLADORAS CASE DE CILINdro, alto 40" con o sin anexos vende garantidas, Preisler, Huérfanos 2448. 5-D

SEGADORAS DE TRIGO Y PASto varias marcas, nuevas y usadas vende Preisler, Huérfanos 2448. 5-D

CUCHILLAS PARA SEGADORAS de pasto Deering y Mac Cormick repuestos y cuchillos para picadoras de pasto, vende Preisler, Huérfanos 2448. 5-D

DIENTES Y ESLABONES PARA trilladoras Niágara y Case, vende Preisler, Huérfanos 2448. 5-D

FIERRO "U" DIFERENTES DImensiones, realiza Preisler, Huérfanos 2448.

DESCLARINCILLADORA CON muy poco uso y en perfecto estado, vendo, Huérfanos 2448. 5-D

CUPI POTENTE Y CEPILLADOra necesito. Dirigirse a Providencia 649. 3743-D-7

CAÑERIA GALVANIZADA DE 1" 230 metros, ocasión, vendo. Calle Aguirre 1270. 3798-D-5

BIOGRAFO PATHE, BUEN EStado, véndese. Tratar con Ramiro Zelada. Teatro Unión Central. 3819-5-D.

BANCO LAMPEADOR MARCA "Peña", con partidor y sierras, vende: Estado 63. C. Acuña. 7-D

LOCOMOVIL "CLAYTON" 12 HP. dos volantes, dos cilindros, perfecto estado funcionamiento, vende: Estado 63. C. Acuña. 7-D

TRILLADORAS "CASE" 40". PERfecto estado, vende: Estado 63, C. Acuña. 7-D

LOCOMOVIL FRANCES, DOS CIlindros, vende Estado 63. C. Acuña. 7-D

TRASVASIJADORA VENDE: EStado 63. C. Acuña. 7-D

MAQUINARIAS PARA AGUAS gaseosas, vende: Estado 63. C. Acuña. 7-D

ROMANA DE 1,000 KILOS MARca Fairbank garantida, perfecto estado, vendo ocasión, Bandera 8

VENDO DE OCASION VARIAS maquinarias, para cortar, estampar. Libertad 1030.

MAQUINAS DE COSER "REINA" "Precisa", "Original Victoria", acaban de llegar. Casa Falconi, Ahumada 147. 4001-5-D

AGUJAS Y ASCCESORIOS PARA toda clase de máquinas de coser. Casa Falconi, Ahumada 147. 4001-5-D

POR LLEGAR LA CELEBRE máquina de lavar "Volldamp" Casa Falconi. Ahumada 147. 4001-5-D

VELOCIPEDOS, MANOMOVILES autos, bicicletas para niños y niñas. Casa Falconi, Ahumada 147.

VENDO MAQUINA TEJER BUEna marca Nataniel 1014. 5-D

MAQUINA SINGER, DOBLE fuerza, buen estado, vendo, Huemul 8 6-D

COMPRO MAQUINA CALADORA Esperanza 48, segundo número.

CAÑERIA GALVANIZADA 1 1|2", 2", compra Chacabuco 63.

CAÑERIA ACERO MONNESMANN 5" exterior, para agua, con flanges 400 metros. Vende Chacabuco 63.

TRILLADORAS "CASE" 36" Y 40" cilindro alto, poco uso. "Marshall" 54", Garrett, vende Chacabuco 63.

TUBOS PARA TODA LAMPARA depósito para anafes, loza y cristalería. Almacén Concepción. San Diego 991.

MOTOR ELECTRICO, UN CABAllo, compro, Bascuñán Guerrero 19. 4043-D

OBJETOS PERDIDOS

SE GRATIFICARA LA ENTREga en las oficinas de La Equitativa, Huérfanos 761, de un reloj marcado "Centenario" de poco valor pero muy apreciado por un niño argentino en recuerdo del centenario de su patria, perdido la semana pasada, aparentemente en el carro N.o 21. 3654-D-

GRATIFICACION: RELOJ PULsera perdido, Plaza, Ahumada, Agustinas hasta Cienfuegos. Entregarlo, Agustinas 1954. 3711-5-D

PULSERA DE BRILLANTES perdióse baile de la Moneda (después en la calle. Se gratificará devolverla en Merced 194. 3775-D-

COMPRA-VENTAS VARIAS

LA GRAN OCASION, COMPRA a domicilio toda clase de ropa y calzado fuera de uso, de caballero pago buenos precios. Dirigirse a Custodio Aguilera, San Pablo 2270. D-31

APARADOR ALTO Y CATRE para niño se venden. Moneda 3149. D-

EMPRESA DE ASFALTO, TRA usado. Balmaceda 865. 2345-22-D

ROPERIA MANUEL RODRIguez, esquina San Pablo, ofrece precios baratísimos. Ternos de riquísimos casimires para gordos, altos, delgados, de todas medidas, corte correcto hay en sección especial ropa de talle casi sin uso. Ambos, paletoes, pantalones, sombreros, calzado todo desinfectado. 17-d

COMPRO A DOMICILIO ROPA usada de caballero. Cartas o personalmente. Delicias 3650. 3285-N-6

ROPERIA MODERNA, SAN DIEgo 263. Realización de ropa nueva y usada, ternos de ricos casimires extranjeros, corte correcto, paletoes, pantalones, sombreros, calzado, ternos niño, baratísimo, desinfectado.

COMPRA-VENTAS VARIAS

1050 SANTO DOMINGO, SURtido completo lavaplatos, tarros basura reforzados, mesas forradas para cocina, envases despensa desde 80 centavos, carniceras, refrigeradores, cien pesos. 5-D.

1015 SANTO DOMINGO REALIzación de baños americanos baños de guagua, baños asiento, baños lluvia, calentadores leña, lo mejor fabricado hasta la fecha, los instalamos garantidos. 5-D.

1015 SANTO DOMINGO, GENEradores acetileno, tipo europeo moderno, funcionamiento seguro de ocho a veinte luces, ochenta pesos. 5-D.

1015 SANTO DOMINGO, REGAderas, jaulas para loros, lámparas carburo, precios de realización. 5-D.

1015 SANTO DOMINGO, FONDOS racioneros para peones, recipientes esmaltados, ganga, cincopesos. 5-D.

1015 SANTO DOMINGO, SI USTED compra directamente en nuestra Fábrica, Fontecilla 260, haremos un descuento extra de diez por ciento. Fortuño y Patri. 5-D.

SUELERIA EL CONDOR, OFREce suela desde $ 3.50 el kilo, además descarnes, cabritillas, cueros Box-calf negros y de color, del país y extranjero. Suelas planchadas especiales para zapatos de medida. San Pablo 3026, entre Maipú y Herrera. D-6

1015 SANTO DOMINGO ES LA oficina de venta de nuestra fábrica de hojalatería "La Mundial", donde usted encontrará lo que no ha podido hallar en otra parte, y a precios bajo no somos comisionistas n. agentes; somos fabricantes. Fortuño y Patri. 5-D.

PUERTAS USADAS, DOS HOjas, forma palmera, vendo baratísimas. Independencia 1314. 3385-7-D.

BARRILES DE 100 Y 50 LITROS compro. Coquimbo 729. D—5

VINAGRES COMPRO MUESTRAS y precio. Coquimbo 729. 3648-D-5

COMPRO DOS CARABINAS WINchester, de ocasión. San Luis 1504. 3641D-5

VENDO UTILES DE CARNICEría. Juan Miranda, Pasaje Cellana Casa 7. 3640-D-5

MAQUINA HUINCHA CORTAR toda clase género y ropas, véndese perfecto estado. Bilbao 49. 3615-D-5

MANOMETRO PARA SOLDADUra autógena, vendo de ocasión. Diez de Julio 141. 3638-D-5

LECHE VENDO 15, VEINTE decálitros traída en carretela de fundo inmediato. Casilla 232. 3657-D-5

BICICLETA INGLESA SE VENde en Moneda 2157. Verla, 9 a 2. 3700-5-D.

SILLA CON RUEDAS PARA ENfermo, compro de ocasión. Casilla 3232. 3710-4-D.

VENDO UN PAR DE RUEDAS para carretón chorero en buen estado. Ruiz Tagle 357. 3718-5-D.

CAJA REGISTRADORA "NATIOnal", vendo barato, ofertas y verla, Avenida Matta 1489. 3727-5-D.

MAMPARAS PARA OFICINA DE 5 metros más o menos, compro, casilla 1290. 3728-5-D.

CEREZAS POR MAYOR Y AL detalle, se venden en Santa Julia de Ñuñoa. Av. Irarrázaval 4031. Teléf. 17 de Ñuñoa. 6-D.

COMPRO TARTARO Y BORRA y leñas. Franklin 10. 3746-E-1.o

ADOBES USADOS SE VENDEN barato, San Diego número 1970, también se da tierra demolición adobes. D-6

APAREJOS PARA MULAS. VENdense 30 en Limache. Precio 80 pesos cada uno. Tratar: Dieciocho 788. 3744-D-8

CAÑERIAS GALVANIZADAS DE 3|8" y 1|2", llegó a precios bajos, Mapocho 2648. 6-D

MILITARES! ESPADA EN PERfecto estado véndese. Maestranza 184 (Tienda). 5-D

SE VENDE HERRAMIENTAS para herrero. Manuel A. Maira 630. 6-D

PERROS PASTORES DE ESCOcia, nuevos; y zinc en planchas usadas, vendo. Tratar: Ovalle 101. 7-D

VENDO UNA PAJARERA Y CAnarios, una división, máquina de coser y varias otras cosas baratas. Maipú 425. 7-d

ROBLE PARA ENVIGADOS, 2x10 3 x 10, 6 x 6, 8 x 8, desde seis hasta nueve metros tiene listo. Barraca Fénix. Sotomayor 792. 7-d

SE VENDE UNA CARRETELA con arneses, en novecientos pesos. Cienfuegos 125. 2799-D-7

LUSTRADORES: VENDO DOS lustrines. Tratar imprenta San Pablo 2541. 5-D

DENTISTAS: SE VENDE A PREcio muy económico un espléndido sillón dental. Garage Santiago. — Ejército 807. 6-D

COMPRAMOS BOLETOS ROPA muebles y toda mercadería, de ocasión. Ofertas: Maipú 574. 3820-5-D.

COMPRO BICILIETA 'RALEIGH' pagadera mensualidades. Casilla 7575. 3823-5-D.

SE VENDE VIDRIERA, ARMAzón y mostrador. Gálvez 1422. D-6

OCASION VENDO ESTANTERIA de cantina o abarrotes. Moneda 1526. 3884-D-5

BICICLETAS BUENAS MARCAS, para jóvenes, señoritas y niños, vendo constantemente. Avenida Brasil 15. D-5

VENDO 110 ESCUADRAS DE fierro, 0.45 ctms. por 0.25. Tratar: Delicias 2815. Suelería. D—5

CRIN VEGETAL O TAMPICO para escobillas, compro. Bandera 816. 4040-D-5

BALDOSAS BLANCAS, LINDAS para toilets, vendo precios de ocasión. Providencia 855. 2918-6-D.

EXCUSADOS COMPLETOS, $ 110 ofrece Mapocho 2648. 6-D

VENDESE UN DIVAN MUEBLE nuevo, un parquet americano en tablero usado cañería de gas 1|4 a 3|4, dos palos bandera madera pino oregon de 6 y 7 m. Avenida Matta 430.

DE OCASION VENDO VARIOS catres, lámparas eléctricas, alfombras. Compañía 2885. 3919-7-D

VENDO CHIMENEA DE MADEra tallada. Tarapacá 752, Barraca. 2914-6-D.

SE VENDE DOS REJAS PARA balcón de fierro. Verlos: Vicuña Mackenna 543. 3910-7-D.

SE VENDEN DOS BANCOS DE carpintero y una cómoda, una vitrina y media docena sillas, todo con muy poco uso por mitad de su valor. Eyzaguirre 771, interior. 3905-6-D.

PALAS PARA PANADERIAS, hace Fábrica El Progreso, Sotomayor 37. 5-D

PUERTAS, VENTANAS, GALErías, hace Fábrica El Progreso. Sotomayor 37. 5-D

LINGUE SECO, EN TABLA Y tablones, vende Sotomayor 37. 5-D

CEMENTO DE PRIMERA CLAse, en sacos y barriles, vende depósito Sotomayor 37. 5-D

CONSTRUCCIONES Y REPARAciones de edificios, ejecuta. Sociedad El Progreso. Sotomayor 37. 5-D

FIERRO GALVANIZADO ACAnalado para techo nuevo de un uso vendo barato. Sotomayor 37. 5-D

MADERAS DE TODAS CLASES vende Barraca El Progreso, Sotomayor 37. 5-D

POR SER FABRICA VENDE BArato: medias, calcetines, camisetas, pañuelos de punto. Independencia 850. 5-d

FABRICA DE ROPA BLANCA. Independencia 850.

CAMISAS RICO LIENZO $ 3.60. Enaguas, calzones, corpiños, $ 2.80. 5-d

BLUSAS DE GASA CON FALDON, $ 5.90. Batas, matinées, se realizan al precio de por mayor en la fábrica Independencia 850 al lado de la Caja de Ahorros. 5-d

CALADOS A MAQUINA. INDEpendencia 850. 9-d

SEÑORA, SEÑORITA QUIERA vender un vino medicinal, ganaría diez pesos diarios. Santo Domingo 4010.

PLUMEROS, PLUMAS AVEStruz, vende, Santo Domingo 4010. d-5

CARBON ESPINO CLASE SUPErior, peso mayor de 60 kilos, ofrece a precio bajo desde un saco, por partidas y por carros. Bodega San Carlos. Exposición 86. d-5

BODEGA SAN CARLOS, ATENdida por su antiguo dueño, ofrece a precios bajos, papas nuevas, sacos de 100 y 50 kilos, frutos del país, carbón espino y quillay, leña ensacada de todas clases. Exposición 86. d-5

TAPAS CORONAS BUENA CLASE realizo una partida. Libertad 1030. d-5

REALIZO 300 METROS CAÑEría galvanizada, 2 pulgadas. Perfecto estado, $ 3.60 metro. San Alfonso 1152. 6-D

OCASION: PARA PASCUA: TRAjes, sombreros, calzado, para señoras, niñas, véndese baratos. Sotomayor 430. 7-D

VIDRIERA MOSTRADOR, DE 1.30 $ 50; otra parada $ 30, vendo. Rosas 2836. 5-D

RAYOS ESPINO, DE PRIMERA, se venden $ 4.50. Chacabuco N.o 18. 7-D

OCASION, VENDO CATRE ANcho, sofá, seis sillas. Errázuriz 335. 5-D

PERROS PASTORES DE ESCOcia, nuevos; y zinc en planchas, usado, vendo. Tratar: Pastor Ovalle 101.

SE VENDE UNA COCINA ECOnómica, Jofré 125. 5-d

SE VENDE UNA FRAGUA ARmada con aclivir bigornia, y tornillo, $ 200. Calle Aldunate N.o 484. 7-d

ANTES DEL BALANCE GRAN realización de papeles pintados. Saldos a precios increíbles. Guardas anchas a precios sorprendentes. Consulte precios antes de hacer sus compras. Papeles ocho metros a 60 centavos rollo. A las papelerías hago fuertes descuentos comprando por partidas. Papelería Arca de Noé, Compañía 1057 entre Plaza y Bandera. César Frigerio establecido en 1875. 9-d

COCHE DE GUAGUA IMPORTAdo, marca alemana, buen estado, vende. Av. Penitenciaría 1710. 6-d

COMPRO DOCE METROS GALEría vidrio. Casilla 3846. 6-d

DE OCASION VENDO MAGNIFIco refrigerador alemán, a propiado para restaurant. San Diego 61, Mercería. 4010-6-D.

ROPA BLANCA, BIEN COSIDA, lindos modelos, precios rebajados, hacemos grandes descuentos. Monjitas 865. 4012-5-D.

BLUSAS, LINDOS MODELOS — Precios de verdadera baratura; venga, se convencerá, hay desde $ 5. Fábrica Monjitas 865. 4012-5-D.

CAMISAS $ 3.90, CALZONES 3.50 corpiños 3; enaguas 5.60; delantales cintura, 2,60; grandes 7.50. Monjitas 865. 4012-5-D.

CUADRITOS $ 1,50; CAMISITAS 1.30; paletocitos, 1.90; gorritas 1.20; baberos, 1.20; mantillas 2.90; pañales, 2.00. Fábrica Manjitas 865. 4012-5-D.

BLUSAS NANSU $ 5.00; GASA 7.00; velo 10.00; organdí bordadas 12.50; brillantina, 9.00; crespón, 8.50. Monjitas 865. 4012-5-D.

SALDO CUELLOS 0.50; PECHEras en rico organdí 3.00; vestiditos 4.80; enagüitas 3.00; delantalitos 1.50. Fábrica Manjitas 865. 4012-5-D.

SABANAS DESDE 9.00; FUNdas 2.50; almohadas 3.00; frazadas, saldo, 12.00; si quiere ahorrar dinero, visítenos. Fábrica Monjitas 865. 4012-5-D.

RCPA INTERIOR PARA NIÑOS y niñas, gran surtido, todo lo necesario, precios lo mismo que al por mayor, desde 6 prendas hacemos descuentos. Fábrica Monjitas 865.

VENDO COMPLETA COCINA económica, 40; amoblado tapizado nuevo, 100. Artesanos 999. 4015-6-D.

BALCONES DE FIERROS, Puertas, ventanas, con rejas de fierro, vendo en Argomedo 419. 4017-6-D.

COMPRO DIEZ MIL CAJITAS TIza nacional blanca en panecillos. Maipú 1263. 4052-D-9.

FABRICA PRODUCTOS QUIMIcos. Franklin 10. Realiza: Concentradores, prensa orujo, filtros, bombas, motores eléctricos, molinos, ejes transmisión, alambiques, pipas, fudres, cañerías, llaves, coplas, etc., etc.

GASOMETRO DE ACETILENO, sistema Ferrando, Vendo ocasión. San Diego 1421.

BAÑOS $ 14. CALENTADORES automáticos $ 150, lluvias corrientes $ 3; lluvias automáticas $ 15; ¡¡Ganga: baño guagua con catre fierro $ 23!! Lavaplatos $ 18; tarros basureros firmes $ 5; recipientes esmaltados $ 3.50. Palas basureras $ 1.50; mesas forradas $ 16; lámparas acetileno $ 3; depósitos estañados para lecherías $ 15; cañones cocina $ 2.50 tira. Gran Fábrica, San Diego 1421.

FRUTERIA Y MERCADO "LA Lora".—Porotos verdes, kilo 60; papas nuevas, kilo 25; habas, kilo 16; frutillas, kilo 1.60; huevos, docena 3.00; Manuel Rodríguez 109. 4041-D-5

CARBON, LEÑA, PASTO, AFREcho, etc., ofrece a domicilio a precios ventajosos la Bodega La Paz. Almirante Barroso 44. Teléfono 2340. 4036-D-7

INSTRUCCION

"CURSO DE VACACIONES". — Instituto San Martín. San Martín 64. Teléfono inglés 213. Sistemas concéntrico y antiguo. Humanidades y preparatorias. Recibe internos, medio-pupilos y externos. Profesores titulados. 3750-D-12

CON[illegible]LIDAD. — ENSEÑANza rápida, práctica, individual. Pídase prospecto. Profesor Villarroel. Casilla 7503. 20-d

CURSOS DE VACACIONES. HUmanidades, Comercio, Idiomas. — Instituto Zanelli.

ACADEMIA DE CANTO, PROFEsor Miguel Basaure Castro.—Instituto Zanelli.

dos y deshilados, a máquina, y bordados artísticos y en blanco.— Maestranza 285. 11-d

PROFESOR DE ESTADO, REcién llegado de Europa, enseña inglés. Prepara bachillerato. — Bulnes 30. 6-d

SEÑORITA ESTUDIANTE DEL Pedagógico da clases de castellano. Dirigirse: M. G. V. Correo 5. 3653-D-5

CURSO ITALIANO PERSONAS estudien canto. — Instituto Zanelli.

ARITMETICA COMERCIAL, EMpleados y comerciantes. — Instituto Zanelli.

CURSOS RAPIDOS TAQUIGRAfía, día y noche. — Instituto Zanelli.

CONTABILIDAD COMERCIAL, Agrícola, Bancaria, Fiscal. —Instituto Zanelli.

INGLES RAPIDO Y PRACTICO, profesor Harry Gillibrand, $ 15 mensuales. — Instituto Zanelli.

PREPARACION EXAMENES sistema antiguo y concéntrico. — Instituto Zanelli.

ACADEMIAS MAQUINAS PREcios excepcionales.— Instituto Zanelli.

COPIAS A MAQUINA, 20 o|o más barato. — Instituto Zanelli.

INSTITUTO ZANELLI, CURSOS gratuitos contabilidad e inglés, todo el año. Traducciones generales diversos idiomas. Contabilidades atrasadas todo Chile arréglanse. Agencia casas nacionales y extranjeras. Preparación Internado para personas provincia deseen estudiar humanidades, Comercio Bandera 84. Moneda 1118. Teléfono 704.

CURSOS DE VACACIONES. HUmanidades, Comercio, Idiomas.— Instituto Zanelli.

TARTAMUDOS: ENSEÑANZA INdividual y colectiva, dada bajo la vigilancia del Director del Instituto de Sordo-Mudos. Dardignac 193 Casilla 3474.

ACADEMIA DE CANTO, PROFEsor Miguel Basaure Castro. —Instituto Zanelli.

ESCUELA NAVAL MILITAR, INgenieros prepara exámenes admisión, profesor del Ejército. Lira 379. 3741-D-7

CURSO DE VACACIONES. LIceo Chileno. Plaza Yungay. Humanidades, preparatorias, sistemas antiguo, concéntrico. Internado, Externado. Profesores titulados y examinadores. 3798-D-5

PROFESOR INGLES, DA CLASES particulares. Dirigirse Oxford, Casilla 81-D. 3902-8-D

HUMANIDADES, PREPARACION de exámenes universitarios, sistema antiguo y concéntrico, profesorado titulado en Instituto Pedagógico, también clases domicilio, Cursos funcionando, individuales, colectivos. Numerosos certificados aprobación universitaria. Liceo Sócrates, anexo Instituto Mercantil. Estado 239. Teléfono Inglés 273. Próximo Gath y Chaves. 3962-5-D.

INSTITUTO MERCANTIL, FUNdado en 1904.—El primero en Chile en su género, según la estadística oficial. Contabilidad Comercial, (Industrial, Bancaria, Agrícola, Salitrera, Ferroviaria, Fiscal, Oro y Billetes, de Sociedades Mutuas, Colectivas. Comanditarias Anónimas o Participación); Aritmética Comercial, Castellano Redacción Mercantil, Francés, Inglés, (Alemán, Italiano, Latín o Griego); Taquigrafía, Escritura a máquina, Legislación Civil, Comercial, Aduanera, Consular, Caligrafía, Geografía y Moral; enséñase por 35 y 20 pesos mensuales, según cursos, todos los ramos. Instituto Mercantil, Estado 239. Teléfono Inglés N.o 273, próximo Huérfanos 3962-5-D.

OCUPACIONES

COCINERA SE NECESITA UNA para matrimonio solo. Cumming 828. D-28.

COCINERA NECESITO, AGUSTInas 1481. 3658-D-5

COCINERA NECESITO. TRATAR de 2 a 6 de la tarde. Bulnes 277. 3649-D-5

COCINERA NECESITO CON REcomendación. Libertad 45. 3682-5-D.

COCINERA SIN NIÑOS, CON recomendación. Sueldo: $ 40. Huérfanos 2460. 3803-D-6

COCINERA Y SIRVIENTA DE mano para poca familia necesito muy recomendada. Cama adentro. San Antonio 126. 3877-D-5

COCINERA SE PRECISA, DE preferencia española. Santa Rosa 301. 5-D

COCINERO COMPETENTE SE necesita. Se prefiere haber estado en colegio o regimientos. Inútil presentarse sin muy buenas recomendaciones a Huérfanos 1139. d-6

COCINERA NECESITO, MONEda 1154. 5-d

COCINERA SE NECESITA. COMpañía 1053. 4049-D-6.

COCINERA BUENA NECESITO y niña de mano. Rosas 1066. 4000-5-D

Me siento feliz en mi nueva ocupación. Con razón decía la patrona que los avisos clasificados del diario de mayor circulación son los de mayor eficacia. Además con lo comodidad que los avisos aparecen debidamente distribuídos, hay mucha facilidad para recortar, todo un grupo de solicitantes de ocupaciones.

ALEMAN MECANICO DESEA ocupación de jefe de taller o montador de casa importadora Buenos certificados. —R. K., Correo Central. N-31

VENDEDORES LEÑA, NECESIto. Compro, vendo botellas vacías. Carmen 761 2831-D-5

ESPAÑOL DE CUARENTA AÑOS. Excelentes certificados de honradez y competencia comprobada, actualmente empleado, desea ocuparse pronto en Santiago, provincia o campo, como cajero, administrador, o corresponsal para negocio serio e importante, de comercio, hacienda o industria. Ofertas a F. C M. Casilla 2464, Santiago. 3645-D-5

NECESITO EMPLEADA FORmal, para cuidar niños; otra para quehaceres de casa. Llano Subercaseaux, San Miguel 145. 3644-D-5

EMPLEADA FORMAL PARA quehaceres de casa, necesito. Llano Subercaseaux, San Miguel 145. 3643-D-5

AMA SE NECESITA, CON ABUNdante leche, que sea sana. Tratar a cualquiera hora en Catedral 3018. 3642-D-5

CARPINTEROS DE BANCO NEcesítanse. Bilbao 502, esquina Prado. Providencia. 6-D

DESEO OCUPARME COMO MOzo de oficina o casa particular, con muy buenas recomendaciones Tratar en calle San Pablo número 1949. 5-D

SE NECESITA UNA NIÑA PAra el servicio, sepa algo cocina Manuel Rodríguez N.o 888. 5-D

NECESITO UN EMPLEADO PAra el reparto, con buena recomendación, inútil presentarse sin recomendaciones. Carnicería: Echáurren 104. 3786-D-7

NECESITO BUENA EMPLEADA para las piezas, con recomendaciones. Delicias 319. 3783-D-5

NIÑA ASEADA, PARA LA MANO necesito; servicio fácil. Calle Capuchinos 650. 3774-D-7

EMPLEADA PARA CUIDAR guagua se necesita. Moneda 2280. D-5

MAYORDOMO-INSPECTOR, SE necesita un mayordomo-inspector Se prefiere un hombre joven con cierta preparación, prefiriéndose sea casado. Se paga buen sueldo. Presentarse únicamente de 8 a 9 de la mañana, en Agustinas 1269.

VIÑA DEL MAR, OFREZCO CAsa amoblada, dos o más meses, precio bajísimo, la mejor situación, calle Valparaíso 205. Datos: Casilla 429. 6-d

LAMPEADOR CONTRATISTA necesito Santa Elena 1324. 5-d

SEÑORITA INGLESA O FRANcesa que sepa su idioma y que se haga cargo de tres niñitas, necesítase en Huérfanos 656. 3697-5-D

NIÑA DE MANO NECESITASE Providencia 2490, Carro 27. 3712-5-D.

PELUQUERO COMPETENTE con herramientas, necesito. Aseguro.— Rosas 2838. 5-D

TODA CLASE SERVIDUMBRES, recomendadas, ofrece oficina "La Veloz". Gálvez 453. 6-D

NIÑA ACTIVA, PARA EL SERVIcio de casa, necesito. Av. Matta 1127 D-6

REPARTIDOR PARA PAN DE dulce y galletas, que tenga carretón y reparto, necesito. Diez de Julio 473 5-D

AYUDANTE DE ENCUADERNAción, se necesita en Estado 48. D-6

HOJALATEROS PARA CALENtadores a leña y baños americanos, necesito: Moneda 2349. Buen jornal y trabajo permanente, con buena conducta y competencia. 3723-5-D.

NECESITO MUEBLISTA COMpetente. San Diego 1224. D-5

NECESITO PELUQUEROS EN Franklin 1057. D-5

AMA DE LECHE SE NECESITA con guagua de 5 a 7 meses. Tratar de 1 a 3 en Manuel Rodríguez 161. 3790-D-5

EMPLEADA PARA LA MANO, necesito. Sueldo $ 40. Recoleta 707. 3796-D-6

MECANICO ELECTRICISTA, con embobinador, muy competente, se ofrece. Dirigirse a W. E. V. Sucursal Correo N.o 5. 3795-D-5

DIBUJANTE CARICATURISTA ofrece sus servicios. Tratar en Toesca 2364. 5-D

SIRVIENTA QUE SEPA ALGO de cocina, se necesita. Recoleta 827. 5-D

MECANICO COMPETENTE, NEcesítase para taller de imprenta. San Francisco 465. 6-D

JOVEN CON PRACTICA EN oficina desea ocuparse, con buenas recomendaciones. Dirigirse: Delicias 2832. 6-D

MAESTRO HOJALATERO, COMpetente, necesitamos, trabajo a trato, garantizamos buenos jornajes,. Fortuño y Patri, Fontecilla 260. 7-D

CORTADOR DE CARNE, NECEsito, prefiérese sin familia, para darle casa. San Pablo 2449. 3871-D-5

EMPLEADA PARA CUIDAR UNA guagua, con buenas recomendaciones, necesito. Lira 97. 3867-D-5

NECESITO LAVANDERA COMpetente, recomendada. Teatinos 82. 3868-D-5

NECESITO UNA INGLESA PARA acompañar familia a Cartagena. enseñando niños. Vergara 760. 3813-6-D

NECESITO COSTURERA SAStre. Rogelio Ugarte 1157. 3816-6-D

EMPLEADA FORMAL CON REcomendaciones, necesítase casa dos personas. Buen sueldo. Avenida Matta 26. 3817-5-D.

NIÑO PARA ASEO Y MANDAdos necesito con recomendaciones Agustinas 853. 3853-D-5

SIRVIENTA REGULAR EDAD sepa cocinar, para dos personas. Lacunza 1428. D-6

YOGOHUR, KEFIR, PRECISASE persona que sepa hacer. Vicuña Mackenna 1080. 3888-D-5

SEÑORITA COMPLETOS CONOcimientos en modas necesita socia para explotar taller o en casa particular. Tratar Santo Domingo 1812. 3875-D-6

SE NECESITA SIRVIENTE DE comedor con recomendaciones. Tratar: Ejército 143, de 1 a 4. 3890-D-6

CUIDADORA ALEMANA ACOMpañaría familia con niños a Europa. Oferten Schwester Grebe. Merced 330.

EMPLEADA PARA PIEZAS, COMpetente en limpiar ropa de caballero, se necesita, Irarrázaval 2305. Tratar: de 10 a 4. 3892-5-D

NECESITO LAVANDERAS Y posticeras, Almirante Barroso 22. 3896-6-D

SE NECESITA DOS EMPLEADAS una para las piezas y otra para la mano. Vicuña Mackenna 344. 3897-5-D

NECESITO URGENTE BUENA cocinera. Tocornal 389. 3920-7-D.

DOBLADORES A MANO, COSTUrero de máquina con esterilla, necesita Imprenta Universitaria. Estado 63. 3912-6-D

CABALLERO DINAMARQUES largo tiempo en Chile, buenas recomendaciones, habla alemán e inglés, desea ocuparse cualquier puesto de confianza, construcciones, administración, bodega o fundo, aquí o fuera. Dirigirse: M. K., Riquelme 759. 6-D

NECESITAMOS EMPLEADOS competentes para el mostrador y con muy buenas recomendaciones. Giordano y Cía., Puente 686.

SERVIDUMBRE LA MEJOR DE Santiago, pídala. Bandera 389. d-5

HORTALICERO CASADO CON referencia se necesita, calle 21 de Mayo 815.

MAYORDOMO COMEDOR NECEsito con referencia, 21 de Mayo 815. d-7

MUCHACHA HONRADA NECESIto para servicio de la mañana de 7 a 12, puertas afuera, pago $ 30 mensuales. Santiago Concha 1465. d-5

NECESITO CAMISERAS, POSTIceras. Lavandería Comercial. San Francisco 269. d-6

DOS SEÑORITAS HONORABLES, con recomendaciones, desean ocupación decente. Rangifo 747. 5-D

NECESITO JOVENES Y SEÑORItas para un negocio fácil se paga buena comisión. Puede ganarse de 10 a 20 pesos diarios, Ahumada 5. 4002-5-D

ZAPATERO PARA COMPOSTUras, bien hechas, necesito. Vic. Mackenna 394. 6-D

SIRVIENTAS NECESITO PARA cocina y comedor, del Mercado Layseca. 7-D

CAMISERA Y POSTICERA NECEsítase. Se paga bien. Lavandería Agustinas 2487. 5-D

NIÑERA NECESITO, CON RECOmendación. Manuel Montt 2239. 6-D

MOZO EXTRANJERO, DESEA buena colocación con casa, privado, certificados de EE. UU. y Europa. Escribir a este diario. Casilla 51-D.: L. R. 7-D

EMPAPELADORES, HARINA PAra engrudo 0,50 kilo, vende Agustinas 2487. 5-D

NECESITO JOVENCITO MUY formal, bien recomendado, que desee iniciarse en el comercio; debe saber las cuatro operaciones, escribir a máquina, sueldo para empezar, $ 40. 21 de Mayo 653. 5-D

HOJALATERO GASFITERS MUY competente en la profesión necesito, Providencia N.o 1485. 7-d

INDUSTRIALES BARRAQUEROS. Joven casado sin vicios, muy competente en maderas, elaboración carpintería, tornería, etc., etc. con bastantes conocimientos, contabilidad y preparación administrativa, ofrece sus servicios por cartas, Manuel Montt Saavedra 2373. 7-d

TORNERO MECANICO ENTENdido en automóviles necesita. Garage César Copetta. Ejército 190. 6-d

EMPLEADA RECOMENDADA para todo servicio, necesita matrimonio solo, sueldo $ 40. Irarrázaval 1161. 5-d

MUCHACHITO 12 A 15 AÑOS PAra puesto de leña, necesito, tratar: 1-3. Mapocho 2750. 5-d

SIRVIENTA ASEADA, RECOMENdada necesito. Buen sueldo. Mapocho 2750. 5-d

COSTURERA SEPA BIEN CORtar, zurcir, recomendada para vivir en casa. Amunátegui 153. 5-d

SEÑORA NECESITASE, SEPA cocinar, servicio tres personas. Tratar hoy Domingo. Galería Alessandri 11, piso 2.o, casa 7, entrando por Huérfanos. 5-d

TRABAJADOR RECOMENDADO para quinta necesito. Tratar, de 3 a 5. Avenida Irarrázaval 362. (Moreno). 5-d

NECESITO PELUQUERO COMpetente, Salas 178, Peluquería París. 4011-6-D.

PREPARADORA COMPETENTE sombreros y costurera trajes. Delicias 463. 4016-6-D.

SE NECESITA AYUDANTE MEcánico y niño. Mapocho 1509. 3961-6-D.

SE OFRECE JOVEN 17 AÑOS aprendiz mecánico, Concepción 963. 5-D.

CORTADOR SASTRE FRANCES se ofrece para provincia del sur. Ofrezco recomendaciones de competencia de 1.a. Dirigirse: E. A., Correo Central. 4046-D-6.

ADORNADORAS PARA SOMBREros de paja y aplanchador para máquina. República 46.

TALABARTERO QUE TRABAJE sillas de señora, necesito. Prat 1874 5-D

NIÑO RECOMENDADO NECESIto para el aseo. Huérfanos 2448. 4008-6-D.

CAMISERAS Y POSTICERAS necesito. Lavandería "Le Grand Chic". Delicias 2369. 4054-D-6

REPARTIDOR SEPA DESPOStar, necesito, Carnicería, Castro 572. 4044-D-5

MUCHACHITO PARA EL SERVIcio necesito. Bascuñán 527. 4039-D-5

RELOJERO COMPETENTE NEcesita, Concepción. Sueldo mensual: $ 450.00. Dirigirse Casilla 3218, Santiago o casilla 669, Concepción. 4037-D-8

AMA DE LECHE SE NECESITA muy buen sueldo. Huérfanos 1769. 4035-D-7

HOTELES Y PENSIONES

EN CASA HONORABLE SE arriendan piezas con pensión a cabaleros o jóvenes distinguidos. Dirección: R. R., Correo Central. 2342-7-D.

DESDE $ 90 MENSUALES PENsión, con pieza. Recibo pasajeros de provincias, precios módicos Delicias 2832. 4-D. 10-Dic.

CENTRALISIMA PIEZA CON pensión, días, meses. Baño, teléfono Lado Plaza. Monjitas 842. 6-d

DOS CUADRAS PLAZA ARMAS pensión piezas amuebladas, 90. Rosas 1066. d-6

CON PENSION ARRIENDO UNA pieza amoblada con balcón calle, a matrimonio, barata, A. Prat 579. 3678-5-D.

PIEZAS CON PENSION, CONfort, días, meses. Baños, teléfono. Monjitas 842, lado Plaza. 6-D.

COMIDAS DE FAMILIA, PENsión de mesa $ 70. Santo Domingo 1150. 3745-17-D

FOR RENT.— IN AMERICAN Private family, two furnished rooms with or without Board. 1628 Rosas. 5-D

CASA MUY ASEADA ARRIEnda pieza a caballero con o sin pensión. San Francisco 346. 6-D

SE ARRIENDA PIEZA CON O sin pensión. San Francisco 350. 3776-D-5

$ 50 PENSION A DOMICILIO; $ 60 de mesa. Eleuterio Ramírez 1257. 6-D

$ 150 PENSION CON PIEZA EN San José de Maipo. Dirigirse: E. F. Correo N.o 3. 6-D

CASA FAMILIA RESPETABLE arrienda dos o más piezas con, sin muebles. Pensión: días, meses. Riquelme 846. 3803-D-6

EMPLEADOS: PENSION MODIca, con sin pieza. Casa familia Cumming 830. 5-D

FAMILIA OFRECE PIEZA O departamento, calle, con pensión. Recoleta 287. 3365-5-D

$ 150 PIEZA CON PENSION PAra dos personas. Eleuterio Ramírez 1257. 2331-6-D

ARRIENDO PIEZA CALLE CON pensión, muy independiente, matrimonio o dos jóvenes. Moneda 1422. 3882-D

$ 60 SE DA PENSION EN CASA de familia. Valparaíso 1073. D-

PENSION, PIEZA BALCON, desde $ 100. Diario $ 5.00. Morandé esquina San Pablo 1236. 3373-D-6

Mi pensión se recomienda por su aseo y por la espléndida comida que doy a mis huéspedes.

Los buenos y mejor distribuidos avisos clasificados de LA NACION me han permitido formarme una clientela de primer órden.

BUENAS PIEZAS CON O SIN pensión, mesa 60. Delicias 2730 D- 6-D

EN CASA HONORABLE SE DA pensión a matrimonio sin niños o caballero solo. Una cuadra de Alameda y Cerro. Marcoleta 468. 7-D

FAMILIA HONORABLE OFRECE a matrimonio, espléndido dormitorio, ventanas calle, baño caliente, excelente comida. Precios módicos, Estado 51. 6-d

ARTESANOS 999. FRENTE Estación Mapocho, piezas amobladas con espléndida pensión, 85, baño, salón billar. 4014-7-D

CASA DE RESPETO ARRIENDA lindas piezas, con buena pensión. Serrano 244. 4047-D-6.

FAMILIA HONORABLE ARRIENda 2 excelentes piezas con pensión. Gorbea 2506.

SALON BALCON, OTRA PIEZA, arriéndose con pensión. Cumming 672. 4034-D-5

MUEBLES Y VARIOS

GRAN PIANO "ERARD", ARMAdura metálica, vendo flamante $ 1.100. Salas 222. D-13

EXCEPCIONAL OCASION!! POR reducción de negocio, vendo barato, dos máquinas de escribir Remington y Underwood, completamente nuevas; amoblado de cuero búfalo, escritorios, mamparas, mesones y otras instalaciones para muestras, todo en perfecto estado. Huérfanos 761. Oficina 20. D—5

VENDO CATRE BRONCE, GALvez 124. 3668-5-D.

COMPRO MUEBLES, AMOBLAdo salón, piano, alfombrado, espejos, cortinajes, comedor, dormitorio, piezas sueltas, pago bien contado. Escribir, casilla 3056, solamente. 3822-5-D

PRENSA AGUILA 1|4 Y 1|2 MERcurio, véndese. San Pablo 2541. 5-D

EMPLEADA PARA LA MANO, con informes, necesito. Vicuña Mackenna 869. 3716-5-D.

TODA CLASE MUEBLES RECIbo para próximo remate: Informes: Moneda 2490 de 10-12 ~~y 2-4~~ 185

SE VENDE UN CATRE Y UN velador de ocasión. Coquimbo N.o 1146. D-5

VENDO POR VIAJE, MUEBLES comedor, dormitorios, piezas sueltas, baño chico y grande, plantas palmeras y otros útiles de casa Molina 319. D-4

VENDESE UN DIVAN-MUEBLE nuevo, un parquet americano en planchas, usado, un lote cañería gas de 3 líneas a 3|4. 3909-6D.

SILLAS LINGUE FORMA AMEricana, véndense para Clubs o Sociedades. Fábrica "El Menaje" Bilbao 502, Providencia. 3907-7-D.

¡OJO! REALIZO 4 PEINADORES con mármol a $ 85 cada uno, 2 catres. 2 lámparas belgas nuevas. Chiloé 1960. d-6

¿QUIERE USTED BARNIZAR sus muebles o mampara? Diríjase a Arturo Prat N.o 836. Barnizador Casa Francesa, especialista en pianos. d-5

OCASION! VENDO URGENTE muebles escritorio: dos baúles para viajante. Carmen 585. [illegible]20-6-D

MUEBLES Y VARIOS

RELOJES, MUEBLES, SILLAS, catres, vende, pagadera mensual, indique domicilio. C. S., Casilla 852.

PIANO FLAMANTE VENDO DE ocasión. Esperanza 75.

AMOBLADO DE SALON FLAmante, vendo $ 450. Nataniel 453. 4042-D-5

MUEBLES FINOS EN TODOS estilos con madera nacionales y extranjeras. Precios módicos. La London, Arturo Prat 353. 4042-D-5

MUEBLES ANTIGUOS, TIPOS coloniales de alta novedad. La London, Arturo Prat 353. 4042-D-5

COMPRA-VENTAS DE NEGOCIOS

OCASION VENDO PENSION, buena situación. Precio muy conveniente. San Diego 854. D-5

COMPRA VENTA REMA S TO-do casa negocios establecidos entiéndase, oficina Moneda 2490. D-5.

ANTIGUO Y ACREDITADO ALmacencito y Frutería, vendo por ausentarme del país. Verlo y tratar en Nataniel 238. 3693-5-D.

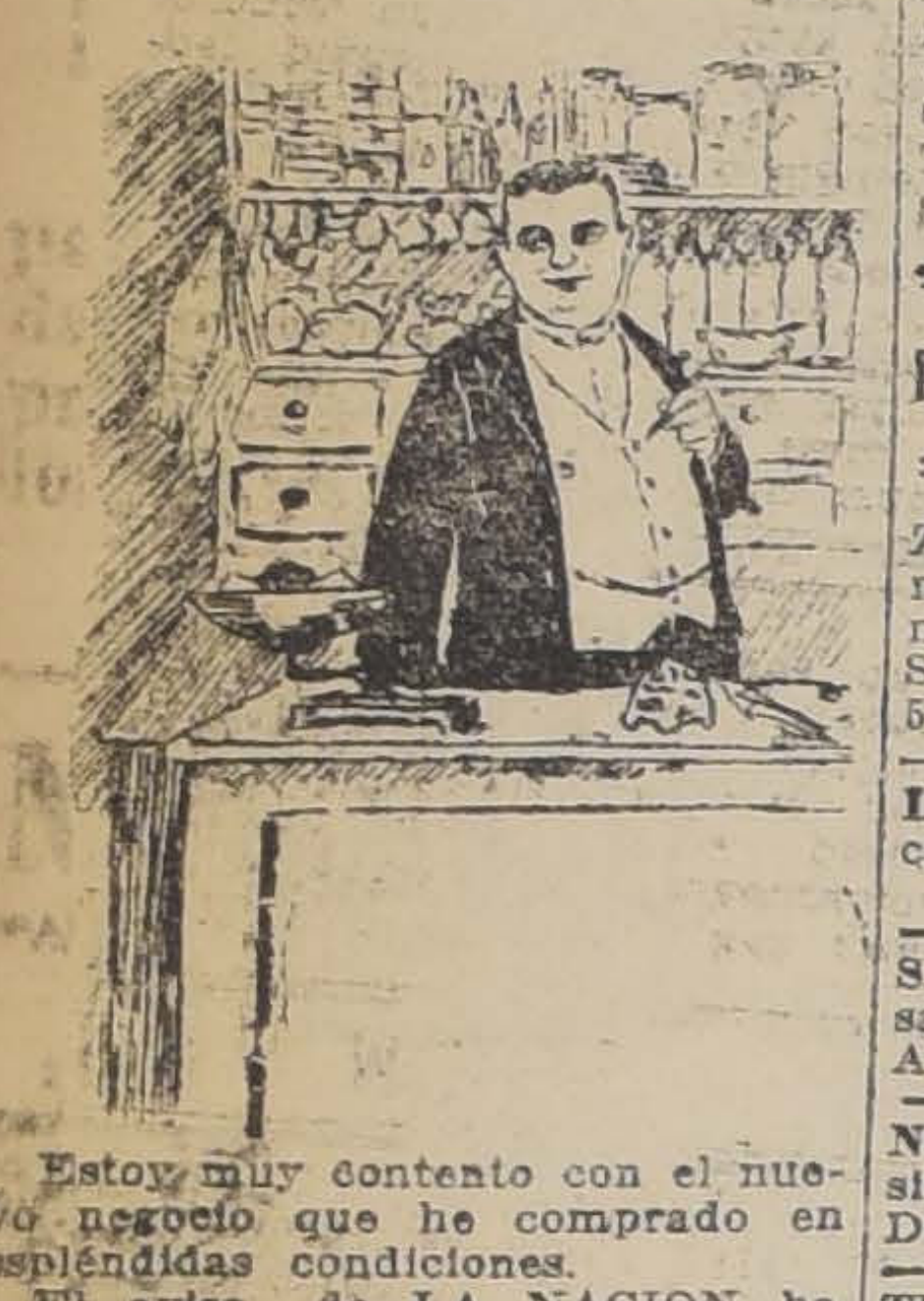

Estoy muy contento con el nuevo negocio que he comprado en espléndidas condiciones.

El aviso de LA NACION ha servido notablemente al vendedor y el comprador. Ambos hemos quedado muy contentos. Es una buena recomendación el revisar diariamente los avisos clasificados del mejor diario del país.

VENDO ALMACEN ABARROTES, poco capital; arriendo barato. Andes 2601. D-6

OPORTUNIDAD UNICA, VENDO negocio de abarrotes capital 20 mil pesos. Venta mensual garantida, 10 mil. No se cobra derecho llave ni instalaciones, casa buena para vivir. Más datos, San Diego N.o 527. 9-D

SE VENDE UNA VIDRIERIA Y una Pastelería con Frutería y Cigarrería, por enfermedad de su dueño y no poderla atender, buena venta diaria, barrio muy comercial, poco capital. Diez de Julio N.o 166. 5-D

VENDO PEQUEÑO NEGOCIO abarrotes, Gálvez 918. 3899-7-D

ALMACEN Y FIAMBRERIA CENtral, con buen contrato vendo por liquidación de Sociedad. Utilidades comprobadas. Datos dará J. G. Casilla 1329. 6-d

BAR RESTAURANT CENTRAL vendo por ausencia obligada, con contrato para ampliar negocio y utilidades comprobadas, dándolo a prueba. Se dan y se piden referencias en Casilla 1329. 6-d

VENDO PASTELERIA CON DErecho a local. San Diego 1915. 6-D.

MEDICINA

DENTISTAS ALAMEDA 383 (Bajos), planchas para masticación perfectas, desde treinta pesos, puentes, coronas, tapaduras porcelana, platino, precios módicos. Trabajos muy rápidos, personas ocupadas. Atiende Domingos, de 8 a 11.

NUEVA CLINICA DENTAL.—DElicias 880. Dentista titulado, trabajos serios y rápidos, la falta de una clínica dental de esta naturaleza se hacía sentir en Santiago, pues aparte de la Escuela Dental no había otra que prestase sus servicios a precios bajos. En su sección especial cobra los siguientes precios: tapaduras, desde dos pesos; planchas, desde diez pesos; coronas, oro, desde quince pesos; puentes, desde treinta pesos, etc. 3893-5-D.

BOTICA BELGA SIGUE CON sus bajos precios atrayendo enorme concurrencia. 5-D.

¿LA PRIMERA FARMACIA DEL barrio, la conoce usted? Es la Botica Belga. 5-D

LAS MAS DISTINGUIDAS FAmilias del barrio compran en la Botica Belga. 5-D

ECONOMICE USTED DINERO Y salud. Botica Belga, despacha bien pronto y barato. 5-D

BOTICA BELGA, ATIENDE CON preferencia el despacho de recetas a sociedades obreras. 5-D.

LOS GREMIOS DE TRABAJO encontrarán atención esmerada y económica en Botica Belga, San Diego 591. Abierta hasta las 11 de la noche. Domingos y festivos. 5-D

BOTICA BELGA, SAN DIEGO 591, esquina Eyzaguirre. Continúa sirviendo su numerosa clientela con sus servicios de farmacéuticos experimentados. 5-D.

PERFFUMERIA, REMEDIOS EXtranjeros, recetas despachadas fuera de competencia. Botica Belga. 5-D.

JABON HIEL HAMBURGUES, ES espléndido para desmanchar y lavado cabeza.

JABON HIEL HAMBURGUES, NO debe faltar en ninguna casa. 11-D

LA MEJOR MEDICINA PARA su enfermedad cómprela calle Carmen 766.

CLINICA DENTAL, CARMEN 766. Trabajos elegantes, facilidades pago. Extracciones indoloras.

PROFESIONES E INDUSTRIAS

ZURCIDOS INVISIBLES, RECOmienda su notable zurcidor japonés, especialista único. Sastrería San Diego 228. Teléfono Inglés 5046. Casilla 2504. 26-d

LOS TRAJES QUE VIRA ESTA casa no se conocen; son perfectos. 26-d

SAN DIEGO 228. TRABAJA A satisfacción y honradamente. — Atiende a domicilio. 26-d

NO MANDE VIRAR SU TRAJE sin antes ver los trabajos de San Diego 228. 26-d

TRAJES FINOS, HECHURAS EStilo inglés y americano; cortador extranjero. Precios bajos. San Diego 228. 26-d

SAN DIEGO 228. LA CASA QUE tiene más trabajo en viraduras y transformaciones. 26-d

GRAN TALLER DE VACIAR CUchillas de imprenta, de calzado, cepilladoras y cartoneras. Especialidad en navajas, tijeras de sastre, de costura y peluquero, crucetas y rejillas para moler carne, instrumentos de cirujía, etc. Ordenes por teléfono y será inmediatamente atendido. San Diego 1148. Teléfono Inglés 23, Matadero.

AFINACIONES, COMPOSTURAS de pianos, ejecuta técnico europeo. Ordenes: Estado 277. (Zapatería Magallón). 12-D

ATENCION! SOMBREROS MOdelos, ventas contado y por mensualidades. Sombrerería Elité. San Diego 264. 3090-D-5

ZURCIDOS, INVISIBLES, ESPEcialidad, virar trajes caballeros. Transformaciones, Cóndor 1158. 29-d

ZURCIDOS INVISIBLES MUY finos, zurcidos en medias de seda, gran especialidad virar trajes de caballeros. Trabajos perfectos. — Maestranza 285. 11-d

TALLER DE RELOJERIA. COMposturas garantidas. Arturo Holuigue. San Antonio 35. 3792-D-9

TEJIDOS DE PUNTO, SOBRE medida, especialidad en trajes y tricotas de seda. Rosas 1881. 7-D

PLIZADOS Y BORDADOS A máquina y mano. Entrega rápida. Se hace y arregla boas. Moneda 1021. 3866-D-5

$ 50 RECIBO ENFERMAS PENsionistas, inyecciones intra-venosas, curaciones. Precios bajos. Santa Rosa No. 322. 3815-6-D.

ELADIO MATEOS. CONTADOR, Organiza y lleva contabilidad. d-5

PIANOS, AUTOPIANOS, AFINA compone Osorio, Huérfanos 1985. Teléfono Inglés 1495. 4013-5-D.

ENFERMERA TITULADA OFREcese atender enfermos fuera Santiago. Nataniel 643. 3878-D-6

DOCTORA ELVA DE TAGLE, especialista imperfecciones cutis, atiende nuevamente su clientela Santiago, Moneda 1037. 3999-19-D

CONSULTE JUICIOS CIVILES Y criminales, apelaciones, posesiones efectivas, particiones de bienes, cobranzas difíciles de letras, pagarées, divorcios, y toda tramitación legal, al abogado Jaramillo Arteaga, en Compañía 1313, teléfono inglés 3043. Anticipo fondos según convenio. Consultas gratuitas. 5-d

ATELIER CAMPO, SAN ANTOnio 676. Hechuras y medias confecciones. (Moldes), teléfono 2809. 5-d

COMPONGO SOMMIERS A DOMIcilio, llámese personalmente o carta: Ñuble 650.

PRESTAMOS DE DINERO

NECESITO CINCO MIL PESOS para impulsar negocio establecido. Buen interés y garantía hipotecaria.—P. M. Casilla 3985. D—5

DINERO SOBRE HIPOTECA. — Hay listo para colocar en partidas desde $ 2,000 a $ 50,000 en primeras y segundas hipotecas. Negocios rápidos. Ramón Guzmán, Huérfanos 1250. 7-D

NECESITO $ 1,500, GARANTIA hipotecaria, sin agente. Juan Vicuña 1467. 7-D

DINERO LISTO PARA HIPOTEcas y fianzas. Gómez. Compañía 1313. d-5

$ 60,000, COLOCO EN PARTIdas de $ 20,000. Primera o segunda hipotecas. Ofertas a Casilla 1329 6-d

PROPIEDADES

(COMPRA-VENTAS)

$ 16,500 REGALASE ESPLENDIda casa quinta, toda comodidad, un paso tranvías Recoleta. Dueño Valdivieso 55. 3553-5-D.

SITIO EN CALLE MONEDA, A propósito cualquiera industria, con deuda Caja Hipotecaria, vendo a precio reducido. Merced 284. 3651-D-5

OCASION!! PARA RENTA Y VIvir.—Con setenta mil pesos al contado el resto grandes facilidades de pago, se vende casa de dos pisos, valor $ 115,000, ubicada en Huérfanos 2449. Cada casa contiene 10 piezas fuera de servidumbre, dos patios, galería de vidrios, luz eléctrica, gas industrial. Tratar con su dueño diariamente en la misma casa de 2 a 5 P. M. 3646-D-5

DESEO COMPRAR CASA, PAGO $ 35,000 contado, barrio comprendido Plaza Italia, Avenida Cumming, Santo Domingo y Delicias. Dirigirse: Correo 4.—C. N. Y. 3650-D-5

SE VENDE QUINTA CERRADA, muralla ladrillo, con árboles frutales, parrón. María Auxiliadora esquina San Francisco, cerca Llano Subercaseaux, 20 metros frente por 70 de fondo. Tratar: San Diego 2172. 3655-D-5

SE VENDE UNA PROPIEDAD. Verla y tratar Manuel A. Maira 630. 6-D

$ 55,000 VENDO CASA MODERna de un piso, en Santo Domingo cerca Plaza Brasil. Tratar propietario en Bandera 78. Oficina 27, de 3 a 4. 3802-D-6

VENDO LINDA CASITA $ 6,600, Barbozo 184, entre Martínez de Rozas y San Pablo. 3778-D-5

VENDO EN PEÑAFLOR PROpiedad 14 a 15,000 metros, $ 0.50 metro. Brasil 1290. 3818-5-D.

$ 16,000, VENDESE CASA AVEnida del Rosario, sólo una parte al contado, resto por mensualidades. Tiene servicios alcantarillado, agua potable y luz eléctrica. Produce $ 160 mensuales de arriendo. Oficina Navarrete, Bandera 139. 3827-5-D.

OCASION! ESPLENDIDA CASA muy buena renta. Calle Chacabuco a un paso Alameda. Tratar; Maipú 590. D-7

VENDO CASITA QUINTA, NUEve piezas, Quilpué, dos minutos estación. Tratar: Alameda 265. 4038-D-5

VENDO BARATISIMA PROPIEdad productiva, compuesta de una casita de altos con almacén, conventillo, once piezas, gran sitio esquina con 53 y 31 metro frente por cada lado. Las tres porciones las realizo en $ 14,000. Facilidades de pago. Ver la propiedad. Antofagasta esquina Melipilla, Almacén. D-6

COMPRO CASITA TRES O CUAtro piezas, pago hasta $ 8,000 al contado, barrio oriente. Sin agentes. Dirigirse: C. J., Casilla 1882. 3872-D-9

$ 120,000, MARTINEZ DE ROZAS propiedad para edificar y de renta, 2 veces esquina y 3 frentes. Mide 3.500 metros. Parte edificada produce $ 6,000. Permuto, mayor o menor valor, Labarca Feliú, Bandera 78.

100,000, SAN DIEGO, INMEDIAto Alameda, dos pisos: 1.er piso 8 piezas familia, 4 servicio, 2 W. C., cuatro patios, 1 cubierto, huerto, parrón, dos gallineros, patio piso mosaico; 2.o piso, 8 piezas, galerías, servicios interiores independientes, Labarca Feliú.

35,000 CITE CONFERENCIA, 15 por 74, veinte piezas entabladas, algunas casitas calle; produce: 5,640. Deuda bancaria 13.000. Declarada higiénica, alcantarillado. Labarca Feliú.

30,000, SAN BERNARDO, TRES frentes y dos esquinas; casa quinta, 6 piezas, gran quinta, 4,000 metros. Permuto por mayor o menor valor, Santiago Labarca.

24,000 ¡EUREKA! CITTE CENtralísimo, del más inmediato y estupendo porvenir, dos almacenes, transformables en casa, o casa de comercio, quémase. Produce 3,050, en breve 4,000, Labarca.

13,000 ¡EUREKA! PROPIEDAD centralísima de renta, transformable casa porvenir incomparable Produce 1,950, Labarca.

9,000 CAMILO HENRIQUEZ, CAsa 7.50 metros por 33, 6 piezas, cocina, subterráneo, alcantarillado parral, arboleda. Permuto por casita o sitio menor valor, Labarca Feliú.

PIEZAS CENTRALES, ALMACEnes y departmentos, vendo desde $ 2,500 a $ 10,000, Labarca Feliú.

3,000, SITIO URBANO, DA 10 PEsos diarios en aren- 1,500 contado, Labarca Feliú, Bandera 78.

CASA - QUINTA O SITIO REGUlar tamaño deséase comprar. Irarrázaval primeras cuadras. Dirigirse: Pedro L. Cuadra 198, Ñuñoa. 3922-5-D.

¡ATENCION! SE SIGUE VENdiendo techo "Triunfo", elegante, liviano, durable. $ 5 metro cuadrado para casa inquilino, se hace rebaja único vendedor: Garage Norte Americano. Vicuña Mackenna 386. Teléfono 3362. 3913-7-D.

VENDO PROPIEDAD DE RENta a tres cuadras de Alameda, muy central. Superficie: 2,750 metros. $ 160,000. Deuda Hipotecaria. — Francisco 2.o Celis. Calle La Bolsa 27-B. 6-D

VENDO CASA CALLE GRAJAles entre República y Avenida España. Dos pisos, 48 habitaciones. $ 160,000. Facilidades pago. Francisco 2.o Celis. Calle La Bolsa 27-B 6-D

EN CARTAGENA, VENDO CASA, 12 habitaciones. $ 50,000. Francisco 2.o Celis. Calle La Bolsa 27-B. 6-D

EN LOS LEONES, VENDO SItios y casitas. Facilidades pago. Francisco 2.o Celis. Calle La Bolsa 27-B. 6-D

EN CALLE PROGRESO, VENDO casita, media cuadra carro San Pablo. $ 15,000. Facilidades pago.— Francisco 2.o Celis. Calle La Bolsa 27-B. 3906-6-D

CERCA PLAZA BRASIL. CONStrución dos pisos, compuesta de dos casas, una en altos y otra en bajos, cada una con 6 departamentos y servicios. Gas y luz eléctrica. Precio: $ 37,000. Guzmán, Silva y Cía. Huérfanos 1243. 6-D

ANDRES BELLO, INMEDIATA Recoleta. Casa un piso, buena construción, 10 piezas, servicios, dos patios. Mide 13x35 metros. Precio $ 40,000. Guzmán, Silva y Cía. Huérfanos 1243. 6-D

$ 60,000 VENDESE CHACRA DE 4 cuadras, regadas, con lindo Chalet. Trencito Barrancas a la puerta, a 15 m. de Matucana. Bandera 34. Of. 4. Ampuero Tobar.

$ 380,000 VENDESE FUNDO DE 400 cuadras totalmente regadas, con enseres, animales y parte de lo sembrado, próximo estación San Javier. Referencias. Bandera 34. Of. 4. Ampuero Tobar.

$ 160,000 VENDESE O PERMUtase fundo de 250 cuadras regadas por propiedad. Bandera 34, Oficina 4. Ampuero Tobar.

$ 28,000 VENDESE PROPIEDAD esquina de gran porvenir, ubicada en San Diego frente Estación, espléndida para cualquier negocio, tiene 25 metros de frente por San Diego y 50 por otra calle. Bandera 34. Of. 4. Ampuero Tobar.

$ 200,000 PERMUTO O VENDO fundo con molino, próximo estación San Fernando. Bandera 34. Of. 4. Carlos Ampuero Tobar.

$ 9,000 REGALO PROPIEDAD esquina con 5 piezas, con almacén y sitio arbolado frutal, de 20x40. Carrascal, 3 cuadras Estación Yungay. Bandera 34. Of. 4. Ampuero Tobar.

$ 9,000 REGALO CASA 6 PIEzas, pintadas y empapeladas, construcción ladrillo, con sitio apropiado para industria. San Diego, frente Estación. Bandera 34. Of. 4. Ampuero Tobar.

$ 160,000 PERMUTO O VENDO por propiedad de renta almacenes y casas, próximo Matadero Público. Construcción nueva. Bandera 34. Of. 4. Ampuero Tobar.

$ 12,000 VENDESE CASA 7 PIEzas buenas, construción frente cal y ladrillo. San Isidro casi esquina P. Lagos. Bandera 34. Of. 4. Ampuero Tobar.

$ 35,000 VENDESE CASA QUINta muy buena, ubicada en Providencia, próxima Av. Vitacura.— Bandera 34, Of. 4. Ampuero Tobar.

$ 80,000 GRAN CASA QUINTA, elegante y cómoda, 20 departamentos. Sitio 40-100 metros, véndese de ocasión. Bandera 34. Of. 4.— Ampuero Tobar.

VENDESE O PERMUTASE 70 propiedades de residencias, centrales y en todos los barrios urbanos de Santiago, de $ 6 a 800 mil pesos, se paga diferencia en dinero de mayor o menor valor. Bandera 34, Of. 4. Ampuero Tobar.

$ 140,000 VENDESE GRAN CASA residencia, con renta, calle Bellavista, a 2 cuadras plaza Recoleta. Bandera 34, Of. 4. Ampuero Tobar.

$ 90,000 VENDESE CHACRA REgada, de 40 cuadras, próxima estación, Zona Central, Sur. Bandera 34. Of. 4. Ampuero Tobar.

$ 180,000 VENDESE CHACRA DE 30 cuadras regadas. A cuarenta minutos del Mercado Central. Bandera 34. Of. 4. Ampuero Tobar.

$ 45,000 VENDESE GRAN CASA dos pisos, antigua, 16x120 m., espléndida para industria o residencia. Carrión, a una cuadra carros Independencia. Facilidades de pago. Bandera 34. Of. 4. Ampuero Tobar.

$ 6,600 VENDO BARATA CASITA quinta dos cuadras tranvías por ausentarme país. Casilla 2214. d-6

SE VENDE CASA-QUINTA, Erasmo Escala 2243. d-5

VENDO CASA CALLE RANCAgua 25 un paso Vicuña Mackenna. Mide diez y medio metros de frente por veinticinco de fondo. Tiene seis piezas. Precio, $ 30,000. Para verla y tratar de 2 a 5. d-5

PERMUTO DOS CASAS QUINTAS barrio Subercaseaux. Valor, 16,000 pesos y $ 14,500. Tienen pequeñas deudas. San Francisco 1534. d-5

CASA VALOR $ 30,000, RADIO 10 cuadras Plaza de Armas, cualquier sentido, se compra, Anguita y Cía.. Bandera 84, oficina 28, Casilla 1689 d-5

COMPRO DE OCASION CASITA hasta 12,000, radio Exposición, Av. España, Alameda, Blanco. Dirigirse: B. Hormazábal. Covarrubias 3477. 7-D

DE OCASION VENDO CASA CON 6 piezas en $ 7,500 barrio Santa Rosa pasado Avenida Matta. Casilla 2750. 6-d

EN CALLE EDISON, CASA ESquina, saneada, valor, $ 10,000 vendo o permuto por propiedad urbana, mayor valor, no importa tenga deuda. Casilla 2596. 6-d

APROVECHE DOS CASITAS PAra venta, calle Cuevas. Sólo con su dueño. Maestranza 841. d-5

CHALET CON TODAS COMODIdades, 6 dormitorios, 930 metros superficie, garage, gallineros, jardines, etc.; hermosa vista, se vende con facilidades de pago. Verlo y tratar: Providencia, Román Díaz 698. Reconoce deuda Caja de Ahorros de Empleados Públicos. 3963-5-D.

VERANEO

EN PAPUDO CASITA RECIEN concluída, amoblada, desagües, calle de por medio Gran Hotel, arrienda. Juan Brito Gaete.— Ligua. n|o.

FAMILIA CHILENA ARRIENDA en Playa Ancha magníficas piezas con pensión. Hay baño. Subida Artillería N.o 27. 10-D

PAPUDO. ARRIENDASE CASA amoblada, vista al mar. Santo Domingo 733. 4033-D-11

EN VIÑA, CALLE AGUA SANTA, se arrienda amoblada, temporada verano, cómoda casa-quinta. Hay 8 buenos dormitorios, jardín, árboles frutales, parque, garage. — Dirigirse: A. F., Casilla 2816. Santiago. 11-d

DEPARTAMENTO INDEPENdiente, compuesto de una gran pieza, con balcones a la calle Cochrane, cocina y baño, arriendo. Casilla 185, Valparaíso. 5-D.

El veraneo ha comenzado para mí con todo éxito. El departamento que mi esposo ha tomado en estas hermosas playas ha resultado tan bueno como se annunciaba en el aviso publicado en LA NACION.

ARRIENDASE CHALET PLAYA Ancha, Valparaíso, Enero, Febrero o admítese familia pensionista, Casilla 18. D-7

EN VIÑA DEL MAR CALLE Agua Santa una cuadra estación Miramar se arrienda una casa amoblada por Enero, Febrero, por menores: Casilla 107. 5-D

EN VALPARAISO, DESDE EL 15 corrientes se arrienda para la temporada de verano casa amoblada central con cuatro dormitorios comedor, salón, baño con calentador a gas, pieza sirvienta, cocina a gas, luz eléctrica, teléfono inglés, Escribir casilla 498, Valparaíso. 5-D

CHALET AMOBLADO EN VIÑA del Mar arriendo por temporada verano chalet grande amoblado situación central, calle Uno Norte a dos cuadras Plaza Principal con quinta, dos mil metros, parrón, árboles frutales, seis dormitorios, comedor, salón, escritorio, costurero, repostero, baño, 2 hall, dependencias, garage. Dirigirse: Casilla 509, Valparaíso.

POR LOS MESES DE VERANO, arriendo espléndidas casas con todo confort. Dirigirse A. Toro, Valparaíso, Cochrane 619. Ofic. 10

VIÑA DEL MAR AMOBLADA arriéndase casa chica central cerca Estación Miramar y playa.— Nieto 9. 5 Dic.

POR LOS MESES DE VERANO, arriendo espléndidas casas con todo confort. Dirigirse: A. Toro. Valparaíso, Cochrane 619, Oficina 10. 11-D

EN VALPARAISO ARRIENDASE casa amoblada por la temporada de verano en calle Yungay 737, dos cuadras Plaza Victoria. Mayores datos y pormenores, Valparaíso, Casilla 472. 8-D

PROPUESTAS

DIRECCION DE OBRAS PUBLIcas. — Pídense propuestas públicas para la construcción del puente sobre el río Claro en la Cordillera de Talca, las que se abrirán el 14 de Diciembre, a las 3 P. M.

Bases y antecedentes pueden consultarse en la Inspección de Puentes y Caminos, donde se abrirán las propuestas. — Santiago, Noviembre 26 de 1920. — El Secretario General. 7-D.

DIRECCION DE OBRAS PUBLIcas. — Pídense nuevamente propuestas públicas para los trabajos de terminación y obras nuevas en el edificio del Liceo de Hombres de Lebu, las que se abrirán el 7 de Diciembre próximo, a las 3 P. M., en la Inspección de Arquitectura, donde pueden consultarse los antecedentes. Santiago, 25 de Noviembre de 1920. — El Secretario General. D-7

JUDICIALES

POR DECRETO FECHA 22 DEL presente, fíjose 20 Diciembre, 3 P. M., remate acciones y derechos del juicio Maritorena con Labordo, ante Segundo Juzgado Civil. Antecedentes quiebra Manuel Maritorena. 3370-6-D.

POR DECRETO DE FECHA 25 DEL corriente, del señor Juez Letrado don Fernando Santa María, han sido declarados en quiebra los comerciantes de esta plaza don Onofre, don Juan, don Miguel y don Manuel Aguiló. Puente 571. Se ha nombrado síndico provisional a don Carlos Valck y se ha señalado para la primera junta de acreedores, el 27 del entrante, a las 3 P. M.— El secretario.

EN CONFORMIDAD A LO DECREtado por el 3.er Juzgado Civil, el Miércoles 15 del presente, a las 4 P. M., en Catedral 2803 procederé a la facción del inventario solemne de los bienes quedados al fallecimiento de la señora Orzolina Plazza v. de Rossi.—Julio Grez Padilla, actuario. 3684-15-D

REMATE.— POR ACUERDO DE los herederos de doña Amelia Retamales viuda de Montauban, el día 23 de Diciembre próximo, en la Notaría de don Manuel Gaete, Huérfanos 1242, a las 4 P. M., se rematará, ante el árbitro don Timoleón Anguita, en un sólo lote, las propiedades de la calle Huérfanos números 2763 y Libertad 335. Mínimum $ 35,000. Precio que se pagará: reconocimiento una deuda hipotecaria ascendente a $ 20,872.60 y saldo $ 7,000 al contado, resto a seis meses. Antecedentes en el escritorio del árbitro señor Anguita, Bandera 323. 20-D

INVENTARIO SOLEMNE.— EL 1 de Diciembre, a las 5 P. M., en Vergara 471, procederé a la facción de inventario solemne de los bienes dejados por don Agustín L. Torres.— José A. Alfonso. D

EXTRACTO.— "FORTUÑO Y PAtri".— Por escritura otorgada hoy ante mí don Alberto Patri y don José E. Fortuño, de este domicilio, han formado una sociedad colectiva para seguir y desarrollar los negocios de la fábrica de hojalatería "La Mundial". La razón social es de "Fortuño y Patri", que usarán ambos socios conjunta o separadamente. El domicilio de la sociedad es la ciudad de Santiago de Chile; el término de su duración cinco años, a contar desde el 1.o de Noviembre en curso; y el capital social la suma de setenta mil pesos, aportado: $ 40,000, por el señor Fortuño, valor que representa su aporte en la sociedad Fortuño y Mérida; y $ 30,000, por el señor Patri en dinero efectivo.—Santiago, 20 de Noviembre de 1920.—Pedro N. Cruz, notario. 3834-9-D

INVENTARIO. — POR DECRETO del 1.er Juzgado Civil, se procederá el once de Diciembre próximo, a las 3 P. M., por el Receptor señor García Vidaurre, en calle Mapocho 2301, al inventario solemne de los bienes dejados por doña Rosario Jerez v. de Droguett. 3061-D-11

INVENTARIO SOLEMNE. — CONpromisario, abogado Celis Maturana, Morandé 432, ante actuario don Eduardo Guzmán, procederá 16 Diciembre próximo, 4 y media P. M. a la facción inventario de los bienes quedados fallecimiento Abelardo Carmona y Carmen Suárez.—Actuario. 3475-D-

POSESION EFECTIVA.—A DOÑA Raquel Vildósola viuda de Madsen y a su hija señorita Ana María Margarita Madsen Vildósola, se les ha concedido la posesión efectiva de la herencia de don Reinaldo Madsen Collao, por auto del señor juez letrado don Fernando Santa María, secretaría del señor José A. Alfonso, de fecha 26 de Noviembre. 3473-D-

QUIEBRA PRESTINONI.—CON FEcha 1.o del presente se ha ordenado por el señor juez del 4.o Juzgado Civil, que las personas que tengan muebles a consignación o comisión en el almacén del fallido, Bandera 64, se presenten a reclamar esos muebles al estudio del síndico, Galería Alessandri N.o 15-A, hasta el día 6 del presente.—El Secretario. 3469-

EL 27 DEL ACTUAL, A LAS 11 M., se rematará ante el Primer Juzgado Civil de este departamento, el sitio ubicado en la calle Jofré y que corresponde al fondo de la casa N.o 365, de propiedad de los menores Tixi. Moresco, por el mínimum de $ 7,000. Bases y antecedentes, en secretaría del Juzgado indicado. Expediente Tixi Moresco.—El Secretario. 3471-D-

BOMBAS

CUERPO DE BOMBEROS. — Cítase a las Compañías a elección de oficiales generales para 1921, el 8 del presente a la 1.30 de la tarde. Manuel Torres B., Secretario General.

4me. COMPAGNIE DE POM-PIERS.—Reunión génerale Mardi 7 a 9 heures et demi du soir. Ordre du jour: Election de 2me Lieutenent.—Pour Le Secretaire Le trésorier.

DECIMA COMPAÑIA. — BOMBA España. — Patria y Trabajo.— De orden superior, cito a reunión de compañía para el Miércoles a la 1.30 P. M., Orden del día: elección de oficiales superiores de compañía para el año 1921.— El secretario.

12.a COMPAÑIA DE BOMBEROS —"Chile Excelsior".—Ejercicio de Compañía para el Domingo 5 del presente, a las 8.30 A. M. Reunión en Catedral esquina Matucana, con uniforme de trabajo.

FOLLETIN (5)

UN ACONTECIMIENTO EXTRAORDINARIO

Por Maurice Leblanc

—No. Mi madre la había hecho rodear de sus más hermosas perlas, lo que hoy le da un valor inestimable. Previendo el porvenir, me había constituído así una fortuna personal.

Simón se echó a reir.

—Y esa es la caja de hierro... dijo.

Sí, respondió Isabel riendo a su vez. La miniatura está prendida en medio de la manta, entre las correas, donde a nadie se le ocurriría ir a buscarla. ¿Qué quiere usted? Me vuelvo supersticiosa cuando se trata de esa alhaja. Es para mí como un talismán...

Después de estas palabras guardaron silencio. Había desaparecido la costa. Habían aumentado las olas y el "Reina Mary" avanzaba más lentamente.

En ese momento pasaron cerca de un yate de excursiones, todo blanco.

—¡Es el "Castor", del conde de Baugé! dijo uno de los cuatro chicos. Se dirige a Dieppe.

En la cubierta de la embarcación blanca, dos damas y dos caballeros almorzaban, e Isabel bajó la cabeza para que no pudieran verle el rostro.

Este gesto irreflexivo desagradó a Simón, y también pareció haberle disgustado a ella en cuanto lo hubo realizado, porque al cabo de un momento dijo, (y todas las palabras que cambiaron durante aquellos minutos debían permanecer grabadas en sus memorias para toda la vida).

—Simón, usted cree, no es así, que yo tenía el derecho de partir?

—¡Cómo!... exclamó él asombrado.—¿No nos queremos acaso?

—Así, es, ¿verdad?; murmuró Isabel. Y además, no podía vivir junto a esa mujer que no tenía más misión que injuriar la memoria de mi madre.

Ella no dijo más. Simón había tomado una mano de la joven entre las suyas y nada la habría tranquilizado tanto como la dulzura de aquella caricia.

Los cuatro muchachos que habían vuelto a desaparecer, regresaron corriendo.

—Está a la vista el paquete de la Compañía, que salió de Dieppe al mismo tiempo que nosotros de Newhaven. Se llama "Le pays de Caux". Nos cruzaremos dentro de un cuarto de hora. Ya ves, mamá, que no hay peligro.

—Sí, pero es después, cuando nos acerquemos a Dieppe.

—¿Por qué? — objetó el marido El otro paquete no ha señalado nada especial. El fenómeno se aleja, cambia de lugar...

La madre no contestó. Su rostro conservaba la misma expresión afligida. En sus rodillas, la pequeña no cesaba de derramar silenciosas lágrimas...

El capitán pasó cerca de Simón y saludó.

Y pasaron todavía algunos minutos.

Simón murmuró palabras de amor que Isabel no oyó muy claramente. El llanto de la niñita le causaba cierta mortificación.

Poco después una ráfaga de viento erizó las olas. Se vió en algunos sitios hervir la espuma blanca. Y en eso no había nada de extraordinario, puesto que el viento arreciaba y azotaba la cresta de las olas. Sin embargo, ¿por qué aparecía aquel aborregamiento en una sola región, precisamente en aquella por que iban a pasar?

El padre y la madre se habían levantado. Otras personas se inclinaban sobre la borda. Se vió al capitán subir apresuradamente la escalera de la toldilla.

Y fué brusco e inmediato.

Antes de que Isabel y Simón absortos en ellos mismos, tuvieran la menor noción de lo que sucedía, se elevó de todo el barco un clamor espantoso hecho de mil y mil gritos que salían de todos los ámbitos, de la popa, de la proa y del fondo mismo, y de todas partes, como si todos los cerebros hubiesen estado obsesionados por la cosa posible, y todos los ojos desde el primer segundo de la partida hubiesen estado espiando la más pequeña señal anunciadora.

¡Visión monstruosa! A trescientos metros de distancia, como en el centro de un blanco que hubiera apuntado a la punta del navío, un espantoso haz de llamas había horadado la superficie del mar y acribillaba el cielo con trozos de roca y de lava, y con chorros gigantescos de agua que volvían a caer en un círculo de olas que se rompían y de abismos que se abrían. Y sobre aquel caos, rugía con rugidos de fiera un viento de tempestad.

De pronto se hizo el silencio, ese silencio que precede a las catástrofes inevitables. Luego, allá abajo se oyó un trueno que desgarró el espacio. En su puesto, tratando de cubrir las voces del monstruo, el capitán daba órdenes con voz estentorea.

Durante un segundo se creyó en la salvación. El esfuerzo del navío fué tal, que pareció deslizarse por una línea tangente fuera del círculo infernal en que iba a caer. ¡Vana esperanza! El círculo pareció ensancharse... Las primeras ondulaciones se aproximaron nuevamente, y una masa de piedra chocó contra una de las chimeneas, haciéndola trizas.

Nuevamente se oyeron los gritos, renació la desesperación de los pasajeros, y todos se precipitaron imbécilmente hacia los botes.

Simón no vaciló. Isabel era buena nadadora. Era preciso tentar la aventura.

—Vamos, dijo a la joven que, de pie, junto a él, lo había rodeado con sus brazos. ¡Vamos, ven!

Y como ella se debatiera en una resistencia instintiva al acto propuesto, él la tomó violentamente entre sus brazos.

Isabel suplicó.

—¡Es horrible!... todas esas criaturas... la chiquilla que llora... ¿No podríamos salvarlos?

¡Vamos! insistió Simón con tono autoritario.

Isabel se resistía aun. Entonces él tomó la cabeza de la joven entre sus manos, y depositó un ardiente beso en sus labios.

La joven pareció desfallecer bajo la caricia. Simón la levantó entonces en sus brazos, y pasó una pierna por encima de la borda.

—No temas, le dijo, yo respondo de todo.

—No tengo miedo, murmuró ella. No tengo miedo estando contigo...

Y ambos se lanzaron al mar...

III

ADIOS, SIMON!...

El "Castor", yatch de excursiones, que acababa de dejar atrás el "Reina Mary", los socorrió veinte minutos más tarde. En cuanto al "Pays de Caux", el vapor proveniente de Dieppe, se supo al levantarse el sumario correspondiente, que los pasajeros habían obligado al capitán a alejarse rápidamente del lugar del siniestro.

El espectáculo de la enorme tromba y del navío, levantado con terrible violencia, para volver a caer en un abismo profundo como la boca de un monstruo desconocido, el mar, agitado por fuerza formidable y que, en el diámetro del círculo desencadenado, giraba sobre sí mismo con una especie de demencia, todo aquello era tan espantoso, que las mujeres se desmayaron y los hombres, revólver en mano, obligaron al capitán a que impartiera órdenes y que el buque se alejara a la mayor velocidad que le permitieran sus máquinas.

El "Castor" también huyó en el primer momento. Pero el conde de Baugé viendo con ayuda de sus anteojos de mar el pañuelo que agitaba Simón en su mano, consiguió de sus marineros, a pesar de la desesperada oposición de sus amigos, que se acercaran al "Reina Mary", evitando el contacto con la zona peligrosa.

El mar comenzaba a apaciguarse. La erupción aquella no había durado, tal vez, ni un minuto, y se habría dicho, pasado el terrible momento, que el monstruo reposaba contento de su obra, como un león después de haber devorado su víctima. Cesó la ráfaga. El torbellino se disgregó en corrientes opuestas, que se combatieron y se anularon... Se acabó la espuma. Bajo el enorme sudario ondulante que tendían sobre el navío sumergido las pequeñas olas que jugueteaban inofensivas, terminó el drama de quinientas agonías.

En esas condiciones era fácil el salvamento. Isabel y Simón, que habrían podido resistir aún algún tiempo, fueron conducidos a las dos cabinas del yatch, donde se les proporcionaron ropas y cordiales. Isabel, ni siquiera había perdido el conocimiento. Casi en seguida reanudaron la marcha. Todos tenían prisa por salir del círculo maldito, pues la tranquilidad del mar parecía tan peligrosa como su furor.

No hubo incidentes hasta llegar a la costa francesa. La calma se prolongó pesada y amenazadora.

Simón, en cuanto se hubo cambiado las ropas, se apresuró a reunirse con el conde y sus amigos. Un poco desagradado por lo concerniente a miss Bakefield, habló de ella como de una amiga encontrada por casualidad en el "Reina Mary", en compañía de quien se hallaba en momentos de la catástrofe.

Además, nadie le interrogó. La angustia persistía con el pensamiento obsesionante de lo que podía sobrevenir. Se preparaban otros acontecimientos. Se tenía la impresión de que el enemigo rondaba, invisible, esperando el momento para caer nuevamente sobre la víctima.

Dos veces Simón bajó a la cabina en que se hallaba Isabel. La puerta se hallaba cerrada y no se oía ruido alguno. Pero Simón sabía que la joven, repuesta de la fatiga y olvidados los peligros corridos conservaba, sin embargo, el recuerdo de las espantosas cosas que había visto. El mismo se sentía profundamente impresionado, obsesionado por una espantosa visión que parecía más bien la imagen de una pesadilla que el recuerdo de una cosa real. ¿Era verdad que ya no vivían ni los tres pastores de rostro austero, ni los cuatro muchachos sanos y alegres, ni sus padres, ni la chiquilla que sollozaba aterrada, ni el pequeño que sonreía a Isabel, ni tampoco el capitán ni ninguno de los tripulantes del "Reina Mary"?

Hacia las cuatro, las nubes desplegadas en masas más negras y más espesas, habían cubierto el cielo casi por completo. Se sentía la brisa cálida, precursora de las grandes borrascas, de esas cargas extrañas y vertiginosas que parecen dar las aguas como batallones desplegados a través del Atlántico, que van a internarse en el estrecho pasaje de la Mancha, mezclando sus esfuerzos de devastación a las más misteriosas potencias surgidas de las profundidades del mar. El horizonte se obscureció. Grandes nubes avanzaban rápidamente en el firmamento.

Se aproximaban ya a Dieppe. El conde y Dubosc, que miraban con el anteojo de larga vista, lanzaron un mismo grito, sorprendidos al mismo tiempo por un espectáculo imprevisto.

Sobre la línea de construcciones que bordean, por decirlo así, la enorme playa, a manera de una elevada empalizada de ladrillos y piedras, comprobaron claramente que el techo del piso superior de los dos hoteles más grandes, el Imperial y el Astoria, situados en medio de la playa, citada, se habían derrumbado. Y en seguida se pudieron distinguir otras casas que parecían haber perdido el equilibrio, inclinadas, medio demolidas.

De pronto, de una de esas casas, surgió una llamarada. Y en pocos minutos el incendio tomó incremento.

Y en todas partes, de un extremo a otro de la bahía, emergiendo do de cada calle, huyendo hacia la playa, la multitud se arremolinaba lanzando gritos desgarradores.

—Sin duda alguna, dijo el conde, ha habido un terremoto, que ha coincidido con la tromba que ha hecho desaparecer al "Reina Mary".

A medida que se iban acercando, vieron que el mar debía haberse desbordado invadiendo la playa, porque el césped estaba cubierto de arena en muchos puntos, y a derecha e izquierda se veían despojos de todas clases mezclados con charcas de agua.